

**Geschäfts- und Rechnungsergebnisse der
gewerblichen Berufsgenossenschaften und
Unfallversicherungsträger der öffentlichen Hand
2015**

Geschäfts- und Rechnungsergebnisse der gewerblichen Berufsgenossenschaften und Unfallversicherungsträger der öffentlichen Hand 2015

Inhaltsverzeichnis

Geschäftsergebnisse	1	Allgemeines	7
	2	Organisation und Umfang der Versicherung	7
	2.1	Organisation	7
	2.2	Unternehmen	9
	2.3	Versicherungsverhältnisse, Versicherte und Vollarbeiter	10
	2.4	Geleistete Arbeitsstunden	14
	2.5	Der Beitragsberechnung zu Grunde gelegtes Entgelt	15
	3	Arbeits- und Wegeunfälle	16
	3.1	Begriffe	16
	3.2	Unfallquoten	16
	3.3	Meldepflichtige Arbeitsunfälle	17
	3.4	Meldepflichtige Wegeunfälle	20
	3.5	Neue Arbeitsunfallrenten	22
	3.6	Neue Wegeunfallrenten	24
	3.7	Verhältnis von neuen Unfallrenten zu meldepflichtigen Unfällen	26
	3.8	Tödliche Unfälle	26
	4	Berufskrankheiten	29
	4.1	Begriffe Listen-Berufskrankheitensystem und Erweiterung Berufskrankheiten nach der BK-Liste der ehemaligen DDR Bezugszahlen	29
	4.2	Anzeigen auf Verdacht einer Berufskrankheit	30
	4.3	Entschiedene Fälle	33
		Anerkannte Berufskrankheiten und neue Berufskrankheitenrenten	34
		Anerkannte Berufskrankheiten im Berichtsjahr	35
		Neue Berufskrankheitenrenten im Berichtsjahr	37
		Bestätigte Fälle ohne Anerkennung im juristischen Sinne	39
	4.4	Todesfälle	39
	4.5	Schwerpunkte im Berufskrankheitengeschehen	40
		Häufigste Berufskrankheiten	41
		Lärmschwerhörigkeit	41
		Hauterkrankungen	42
		Durch Asbest bedingte Berufskrankheiten	43
		Erkrankungen durch ionisierende Strahlen	43
		Berufskrankheiten gemäß DDR-BKVO	44
	5	Renten	45
	5.1	Rentenbestand	45
	5.2	Entwicklung des Rentenbestandes	45
	5.3	Laufende Renten an Berufserkrankte	47
	6	Sonstige Leistungen	49
	6.1	Leistungen an Verletzte und Erkrankte	49
	6.2	Leistungen an Hinterbliebene	50
	6.3	Übergangsleistungen	50

Rechnungsergebnisse

7	Rechnungslegungsvorschriften	52
8	Aufwendungen	52
8.1	Entschädigungsleistungen Heilbehandlung Leistungen zur Teilhabe am Arbeitsleben Renten, Beihilfen und Abfindungen	54
8.2	Aufwendungen bei Berufskrankheiten	55
8.3	Steuerungskosten für Prävention	55
8.4	Verwaltungs- und Verfahrenskosten	56
9	Lastenausgleich und Lastenverteilung, DDR-Altlastenausgleich	57
9.1	Lastenausgleich und Lastenverteilung	57
9.2	DDR-Altlastenausgleich	59
10	Vermögen	60
10.1	Betriebsmittel	60
10.2	Rücklage	60
10.3	Verwaltungsvermögen	60
10.4	Altersrückstellungen	60
11	Aufbringung der Mittel	61
11.1	Aufwendungen im Überblick	61
11.2	Umlagesoll der gewerblichen Berufsgenossenschaften	62
11.3	Beitragsatz der gewerblichen Berufsgenossenschaften	63
	Beitragszuschläge und -nachlässe	64
11.4	Aufbringung der Mittel im Bereich der Unfallversicherungsträger der öffentlichen Hand	64

Tabellenteil

Tabelle 1: Organisation und Umfang der Versicherung	68
Tabelle 2: Arbeits- und Wegeunfälle bzw. Schul- und Schulwegunfälle	73
Tabelle 3: Leistungsfälle	75
Tabelle 4: Rentenbestand	76
Tabelle 5: Berufskrankheiten	80
Tabelle 5.1.1: Liste der Berufskrankheiten gemäß BKV	
Tabelle 5.1.2: Liste der Berufskrankheiten gemäß DDR-BKVO	
Tabelle 5.2: Berufskrankheiten im Überblick	83
Tabelle 5.3: Anzeigen auf Verdacht einer Berufskrankheit seit 1995	84
Tabelle 5.4: Anerkannte Berufskrankheiten seit 1995	84
Tabelle 5.5: Neue Berufskrankheitenrenten seit 1995	84
Tabelle 5.6: Anzeigen auf Verdacht einer Berufskrankheit nach UV-Träger und BK	85
Tabelle 5.7: Übergangsleistungen gemäß § 3 Abs. 2 BKV nach UV-Träger und BK	87
Tabelle 5.8: Entschiedene Fälle nach UV-Träger und BK	89

Tabelle 5.9:	Anerkannte Berufskrankheiten nach UV-Träger und BK	91
Tabelle 5.10:	Neue Berufskrankheitenrenten nach UV-Träger und BK	93
Tabelle 5.11:	Fälle, bei denen sich der BK-Verdacht bestätigt hat, nach UV-Träger und BK	95
Tabelle 5.12:	Fälle, bei denen sich der BK-Verdacht nicht bestätigt hat, nach UV-Träger und BK	97
Tabelle 5.13:	Im Geschäftsjahr noch laufende Renten (aus den Vorjahren) an Berufserkrankte nach UV-Träger und BK	99
Tabelle 5.14:	Todesfälle Berufserkrankter nach UV-Träger und BK	101
Tabelle 5.15:	Fälle mit Bestätigung der beruflichen Verursachung ohne Erfüllung der besonderen versicherungsrechtlichen Voraussetzungen	103
Tabelle 5.16:	Berufskrankheiten nach dem Recht der ehemaligen DDR	104
Tabelle 6:	Rechnungsergebnisse	105
Tabelle 6.1:	Kontenklasse 0: Aktiva	106
Tabelle 6.2:	Kontenklasse 1: Passiva	108
Tabelle 6.3:	Kontenklasse 2: Beiträge und Gebühren	109
Tabelle 6.4:	Kontenklasse 3: Vermögenserträge und sonstige Einnahmen	111
Tabelle 6.5:	Kontenklasse 4/5: Leistungen	115
Tabelle 6.6:	Kontenklasse 6: Vermögensaufwendungen und sonstige Aufwendungen	121
Tabelle 6.7:	Kontenklasse 7: Verwaltungs- und Verfahrenskosten	125
Tabelle 6.8:	Kontenklasse 9: Verrechnungs- und Abschlusskonten	127

Anhang

Anhang	128
Anhang 1:	Unfälle und Berufskrankheiten in den Bundesländern 2015	129
Anhang 2:	Statistik der Rehabilitationsmaßnahmen 2014	132
Anhang 3:	Umlagesoll der gewerblichen Berufsgenossenschaften bzw. Umlagebeiträge der Unfallversicherungsträger der öffentlichen Hand 1950-2015	140
Anhang 4:	Statistik der Unfallanzeigen 2014	142
Anhang 5:	Nicht meldepflichtige Leistungsfälle 2015	148
Anhang 6:	Schülerunfallgeschehen 2014	150

Geschäfts- und Rechnungsergebnisse **2015**

Übersicht

Übersicht der wichtigsten Zahlen der gewerblichen Berufsgenossenschaften und Unfallversicherungsträger der öffentlichen Hand seit 1995

	1995	2000	2005	2010	2014	2015
Organisation						
UV-Träger	89	73	59	40	35	34
Sektionen und Bezirksverwaltungen ¹	132	123	115	93	74	72
Umfang der Versicherung						
Unternehmen/Einrichtungen	3.214.190	3.486.450	3.702.144	3.943.133	4.003.444	4.037.712
Vollarbeiter ²	35.458.516	35.759.390	34.415.187	36.941.169	39.060.408	39.402.061
Versicherte	67.361.259	71.001.231	71.451.965	75.548.669	78.880.657	79.784.640
<i>davon in der Schüler-Unfallversicherung</i>	<i>16.452.524</i>	<i>17.363.208</i>	<i>17.373.585</i>	<i>17.122.852</i>	<i>17.112.531</i>	<i>17.170.607</i>
Versicherungsverhältnisse ²	84.891.390	71.431.179	73.694.392	80.018.160	86.031.535	86.714.883
Entgelt ¹						
Der Beitragsberechnung zugrunde gelegtes Entgelt in 1.000 € ¹	611.448.202	658.322.130	667.124.351	743.003.013	876.687.711	910.452.295
pro (GBG-) Vollarbeiter ¹	20.164	21.344	22.656	23.364	25.923	26.664
Arbeits- und Wegeunfälle						
Meldepflichtige Arbeitsunfälle ²	1.651.481	1.380.289	931.932	954.459	869.817	866.056
je 1.000 Vollarbeiter	46,58	38,60	27,08	25,84	22,27	21,98
je 1 Mio. geleisteter Arbeitsstunden	29,53	25,06	17,25	16,15	14,27	14,00
<i>Meldepflichtige Schulunfälle</i>	<i>1.338.643</i>	<i>1.463.423</i>	<i>1.290.782</i>	<i>1.307.348</i>	<i>1.283.506</i>	<i>1.244.577</i>
je 1.000 Schüler	81,36	84,28	74,30	76,35	75,00	72,48
Meldepflichtige Wegeunfälle ²	264.584	231.332	185.146	223.973	174.240	179.181
je 1.000 gew. Versicherungsverhältnisse	6,60	5,73	4,72	5,25	3,75	3,78
<i>Meldepflichtige Schulwegunfälle</i>	<i>135.707</i>	<i>140.275</i>	<i>124.650</i>	<i>124.572</i>	<i>109.992</i>	<i>110.200</i>
je 1.000 Schüler	8,25	8,08	7,17	7,28	6,43	6,42
Meldepflichtige Unfälle zusammen ²	1.916.065	1.611.621	1.117.078	1.178.432	1.044.057	1.045.237
Neue Arbeitsunfallrenten ²	37.809	24.903	19.237	16.564	14.540	14.460
je 1.000 Vollarbeiter	1,066	0,696	0,559	0,448	0,372	0,367
<i>Neue Schulunfallrenten</i>	<i>1.935</i>	<i>1.107</i>	<i>1.209</i>	<i>619</i>	<i>472</i>	<i>541</i>
Neue Wegeunfallrenten ²	11.001	8.082	7.001	6.076	4.997	4.809
je 1.000 gew. Versicherungsverhältnisse	0,274	0,200	0,179	0,142	0,108	0,102
<i>Neue Schulwegunfallrenten</i>	<i>810</i>	<i>512</i>	<i>469</i>	<i>317</i>	<i>244</i>	<i>248</i>
Neue Unfallrenten zusammen ²	48.810	32.985	26.238	22.640	19.537	19.269
Tödliche Arbeitsunfälle ^{2,3}	1.326	918	656	519	483	470
<i>Tödliche Schulunfälle ³</i>	<i>25</i>	<i>19</i>	<i>9</i>	<i>6</i>	<i>6</i>	<i>21</i>
Tödliche Wegeunfälle ^{2,3}	911	794	552	367	322	348
<i>Tödliche Schulwegunfälle ³</i>	<i>107</i>	<i>93</i>	<i>72</i>	<i>50</i>	<i>36</i>	<i>40</i>
Tödliche Unfälle zusammen ^{2,3}	2.237	1.712	1.208	886	805	818
Berufskrankheiten (BKen)						
Verdachtsanzeigen	87.431	78.029	59.919	70.277	71.685	76.991
Entschiedene Fälle	80.282	75.060	63.909	69.186	75.179	76.090
<i>davon:</i>						
BK-Verdacht bestätigt	27.892	23.817	25.022	31.219	36.754	37.149
Anerkannte Berufskrankheiten	21.886	16.414	15.920	15.461	16.112	16.802
<i>darunter neue BK-Renten</i>	<i>6.705</i>	<i>4.901</i>	<i>5.459</i>	<i>6.123</i>	<i>5.155</i>	<i>5.049</i>
Berufliche Verursachung festgestellt, besondere versicherungsrechtliche Voraussetzungen nicht erfüllt	6.006	7.403	9.102	15.758	20.642	20.347
BK-Verdacht nicht bestätigt	52.390	45.769	38.887	37.967	38.425	38.941
Todesfälle infolge einer BK	2.669	2.306	2.564	2.486	2.457	2.409
Rentenbestand	1.018.909	991.833	941.007	881.268	829.661	815.836
Verletzte und Erkrankte	865.545	847.884	806.707	758.374	716.345	704.907
Witwen und Witwer	130.343	123.530	115.977	109.023	102.650	100.724
Waisen	22.815	20.292	18.236	13.837	10.636	10.176
Sonstige	206	127	87	34	30	29
Umlagesoll der gewerblichen Berufsgenossenschaften in €	8.949.088.273	8.654.902.893	8.772.319.860	9.816.176.100	10.679.707.589	10.840.030.544
Umlagebeitrag der UV-Träger der öffentlichen Hand in €	682.374.874	1.047.407.654	1.168.452.221	1.237.847.181	1.437.478.653	1.493.723.425
Aufwendungen ⁴ in €						
Prävention ⁴	608.300.942	716.524.589	812.559.793	911.434.949	1.083.191.237	1.122.624.434
Entschädigungsleistungen ⁴	8.156.909.084	8.542.477.260	8.675.925.849	9.304.087.838	9.769.448.150	9.943.042.518
<i>darunter:</i>						
<i>Heilbehandlung, sonst. Rehabilitation</i>	<i>2.925.590.050</i>	<i>3.084.570.514</i>	<i>3.103.987.028</i>	<i>3.676.488.869</i>	<i>4.152.279.455</i>	<i>4.270.919.732</i>
<i>Finanzielle Kompensation ⁴</i>	<i>5.231.319.035</i>	<i>5.457.906.747</i>	<i>5.571.938.820</i>	<i>5.627.598.969</i>	<i>5.617.168.695</i>	<i>5.672.122.786</i>
Verwaltung und Verfahren ⁴	1.092.724.075	1.190.412.177	1.266.087.688	1.275.609.735	1.390.716.542	1.422.566.934

¹ nur gewerbliche Berufsgenossenschaften

² ohne Schüler-Unfallversicherung

³ bis 1993: erstmalige Feststellung im Berichtsjahr; ab 1994: Todesfälle im Berichtsjahr, Tod innerhalb von 30 Tagen nach dem Unfall

⁴ Änderungen im Kontenrahmen ab Berichtsjahr 2010, Vorjahresvergleiche nur bedingt möglich: u.a. finanzielle Kompensation inkl. neuem Konto 589 "Leistungen bei Unfalluntersuchungen", früher Teil der Verfahrenskosten

1 Allgemeines

Die vorliegende Darstellung beruht auf den Geschäfts- und Rechnungsergebnissen der gewerblichen Berufsgenossenschaften und der Unfallversicherungsträger der öffentlichen Hand für das Berichtsjahr 2015, die gemäß § 79 Abs. 1 und 2 SGB IV zu erstellen und dem Bundesministerium für Arbeit und Soziales vorzulegen sind. Dabei werden Kennzahlen zu Unternehmen und Versicherten, zu Arbeits- und Wegeunfällen beziehungsweise zu Schul- und Schulwegunfällen, Berufskrankheiten, Renten und sonstigen Leistungen zusammengestellt sowie die Rechnungsergebnisse mit den Aktiva und Passiva einerseits und den Aufwendungen und Erträgen andererseits ausgewiesen.

2 Organisation und Umfang der Versicherung

2.1 Organisation

Einige der gegenwärtig bestehenden gewerblichen Berufsgenossenschaften wurden bereits aufgrund des ersten Gesetzes über die Unfallversicherung vom 6. Juli 1884 errichtet. Dieses Gesetz trat mit Wirkung vom 1. Oktober 1885 in Kraft.

Seit 1991 haben die gewerblichen Berufsgenossenschaften und die Unfallversicherungsträger der öffentlichen Hand, bei letzteren zumeist durch Neugründungen, – den Bestimmungen des Einigungsvertrags entsprechend – ihre Zuständigkeit auf die neuen Bundesländer ausgedehnt.

Im Jahr 2004 hatten noch 35 gewerbliche Berufsgenossenschaften mit 119 Bezirksverwaltungen bestanden. Nach Fusionen im Jahr 2005 hatte sich ihre Zahl jedoch bereits auf 26 reduziert. Der Gesetzentwurf der Bundesregierung zum Unfallversicherungsmodernisierungsgesetz (UVMG) in der Fassung vom 8. Mai 2008 nennt als wesentliche Ziele die Anpassung der Organisation der gesetzlichen Unfallversicherung an veränderte Wirtschaftsstrukturen, die Lösung der Altlasten-Problematik sowie die Modernisierung der Verwaltungsstrukturen. Damit beschreibt der Gesetzgeber den seiner Ansicht nach bestehenden Reformbedarf. Als Lösung für Letzteres sieht das Gesetz vor, durch Fusionen in eigener Verantwortung der Selbstverwaltung die Zahl der gewerblichen Berufsgenossenschaften auf neun Träger zu reduzieren. Dieses Ziel der Bundesregierung ist am 1. Januar 2011 erreicht worden.

Am 1. Januar 2012 schlossen sich der Bayerische Gemeindeunfallversicherungsverband und die Unfallkasse München zur Kommunalen Unfallversicherung Bayern zusammen. Am 1. Januar 2015 folgte der Zusammenschluss der Unfallkasse des Bundes und der Eisenbahn-Unfallkasse zur Unfallversicherung Bund und Bahn. Seit dem Jahr 2015 bestehen somit 25 Unfallversicherungsträger der öffentlichen Hand. Beginnend mit der Neuorganisation im öffentlichen Bereich zum 1. Januar 1998 hatte sich die Zahl der Träger von 54 auf 25 mehr als halbiert. Darüber hinaus gibt es im öffentlichen Bereich eine Reihe von

Verwaltungsgemeinschaften und Kooperationen.

Nachfolgende Übersicht enthält eine Aufstellung der gewerblichen Berufsgenossenschaften sowie der Unfallversicherungsträger der öffentlichen Hand mit den Zuständigkeiten in der Allgemeinen und in der Schüler-Unfallversicherung.

Die Zahl der bei den Unfallversicherungsträgern tätigen Personen ist mit 22.219 gegenüber dem Vorjahr (22.333) um 0,5 % leicht gesunken. Davon gehörten 17.183 zum Verwaltungspersonal und 5.036 zum Personal der Prävention. Die Organe der Selbstverwaltung sind paritätisch mit Versicherten- und Arbeitgebervertretern besetzt. Im Berichtsjahr gehörten 449 ehrenamtliche Mitglieder den Vorständen und 1.129 den Vertreterversammlungen an; im Vorjahr waren es 445 bzw. 1.125 Mitglieder der Selbstverwaltung.

Die Unfallversicherungsträger 2015 und ihre Gliederung nach Bereichen

Neue UV-Träger-Nr. ¹		Gewerbliche Berufsgenossenschaften
101		Berufsgenossenschaft Rohstoffe und chemische Industrie
102		Berufsgenossenschaft Holz und Metall
103		Berufsgenossenschaft Energie Textil Elektro Medienerzeugnisse
104		Berufsgenossenschaft der Bauwirtschaft
105		Berufsgenossenschaft Nahrungsmittel und Gastgewerbe
106		Berufsgenossenschaft Handel und Warenlogistik
107		Berufsgenossenschaft für Transport und Verkehrswirtschaft
108		Verwaltungs-Berufsgenossenschaft
109		Berufsgenossenschaft für Gesundheitsdienst und Wohlfahrtspflege
AUV ⁶	SUV ⁷	Unfallversicherungsträger der öffentlichen Hand
202	302	Unfallkasse Nord ¹⁰
204	304	Unfallkasse Freie Hansestadt Bremen ³
205	305	Unfallkasse Nordrhein-Westfalen
206	306	Unfallkasse Hessen
207	307	Unfallkasse Rheinland-Pfalz
208	308	Unfallkasse Baden-Württemberg
210	310	Unfallkasse Saarland
211	311	Unfallkasse Berlin
212	312	Unfallkasse Brandenburg ⁵
213	313	Unfallkasse Mecklenburg-Vorpommern
214	314	Unfallkasse Sachsen
215	315	Unfallkasse Sachsen-Anhalt
216	316	Unfallkasse Thüringen
221	321	Gemeinde-Unfallversicherungsverband Hannover ⁴
222	322	Gemeinde-Unfallversicherungsverband Oldenburg ³
223	323	Braunschweigischer Gemeinde-Unfallversicherungsverband ³
224	324	Kommunale Unfallversicherung Bayern ²
231	331	Landesunfallkasse Niedersachsen ⁴
232	332	Bayerische Landesunfallkasse ²
240		Unfallversicherung Bund und Bahn ⁸
242		Unfallkasse Post und Telekom ⁹
251		Hanseatische Feuerwehr-Unfallkasse Nord
252		Feuerwehr-Unfallkasse Niedersachsen ³
253		Feuerwehr-Unfallkasse Mitte
254		Feuerwehr-Unfallkasse Brandenburg ⁵

¹ Nach Abschluss der BG-Fusionen erübrigt sich eine Aufteilung nach BG-Gruppen. Dementsprechend wurde eine Neunummerierung nötig, die ab 01.01.2012 für alle UV-Träger eingeführt wurde.

^{2,3,4,5} Unfallversicherungsträger mit gleicher Ziffer bilden eine Verwaltungsgemeinschaft.

⁶ Allgemeine Unfallversicherung

⁷ Schüler-Unfallversicherung

⁸ Aufgrund der gesetzlichen Regelung des § 13 des Gesetzes zur Zusammenführung und Neugliederung der Bundeseisenbahnen werden ca. 29.000 Beamte von der UVB präventiv betreut. Die Werte in diesem Bericht beziehen sich ausschließlich auf den Teilbereich gesetzliche Unfallversicherung.

⁹ Neben der gesetzlichen Unfallversicherung sind der UKPT weitere Aufgaben übertragen, u.a. die Prävention und die Unfallfürsorge für die bei den Mitgliedsunternehmen beschäftigten über 59.000 Beamte. Die Werte in diesem Bericht beziehen sich ausschließlich auf den Teilbereich gesetzliche Unfallversicherung.

¹⁰ Die UK Nord übernimmt seit 2008 Aufgaben des staatlichen Arbeitsschutzes, die in diesem Bericht nicht berücksichtigt werden.

2.2 Unternehmen

Im Jahr 2015 waren 4.037.712 Unternehmen bzw. Einrichtungen bei den Mitgliedern der Deutschen Gesetzlichen Unfallversicherung zu verzeichnen. Gegenüber dem Vorjahr ist dies ein Anstieg um 0,9 %. Von den Unternehmen entfielen 3.344.253 auf den Zuständigkeitsbereich der gewerblichen Berufsgenossenschaften, die Unfallversicherungsträger der öffentlichen Hand betreuten 693.459 Unternehmen und Einrichtungen. Bei den Unfallversicherungsträgern der öffentlichen Hand zählen als zugehörige Unternehmen Bund, Länder, Gemeindeverbände, Kommunen, Hilfeleistungsunternehmen, Privathaushalte und selbständige Unternehmen nach § 125 Abs. 3, § 128 Abs. 4, § 129 Abs. 3 SGB VII. Für das Berichtsjahr 2015 wurden 24.351 Unternehmen, 505.044 Privathaushalte, die Personen beschäftigen und 21.793 Hilfeleistungsunternehmen ermittelt. Außerdem sind die Unfallversicherungsträger der öffentlichen Hand für die Einrichtungen in der Schüler-Unfallversicherung zustän-

Abbildung 1:
Unternehmen *

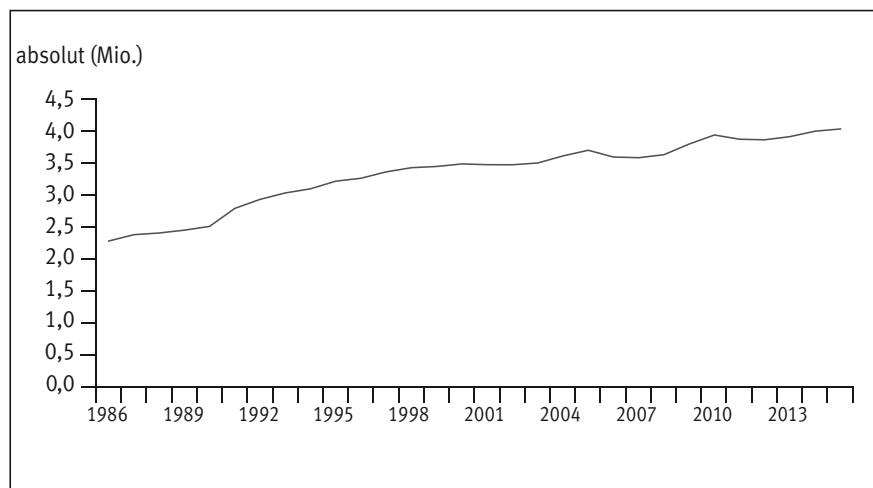

* Unternehmen/Beitragspflichtige, Haushalte & Unternehmen, die Hilfe leisten, sowie Bildungseinrichtungen

dig. Dazu gehören Einrichtungen der Tagesbetreuung (inkl. Tagespflege), allgemeinbildende, berufliche und Hochschu-

len. Die Anzahl dieser Einrichtungen ist mit 142.271 gegenüber dem Vorjahr nahezu unverändert (+0,1%).

Übersicht 1: Unternehmen ¹

	1995	2000	2005	2010	2014	2015	Veränderung von 2014 auf 2015			
							absolut	%		
UV der gewerblichen Wirtschaft	2.823.228	3.048.532	3.167.447	3.307.526	3.323.046	3.344.253	+	21.207	+	0,64
101 BG Rohstoffe und chemische Industrie	33.034	34.082	34.123	35.985	33.712	32.326	-	1.386	-	4,11
102 BG Holz und Metall	195.605	199.081	188.710	203.827	214.499	218.153	+	3.654	+	1,70
103 BG Energie Textil Elektro Medien- erzeugnisse	208.294	222.347	230.531	208.834	211.649	218.282	+	6.633	+	3,13
104 BG der Bauwirtschaft	456.997	469.796	477.311	290.851	277.812	282.685	+	4.873	+	1,75
105 BG Nahrungsmittel und Gastgewerbe	401.033	420.779	422.193	327.983	247.857	244.681	-	3.176	-	1,28
106 BG Handel und Warenlogistik	436.910	437.251	415.470	439.894	426.238	404.024	-	22.214	-	5,21
107 BG für Transport und Verkehrswirt- schaft	171.857	175.598	191.439	198.204	194.936	195.676	+	740	+	0,38
108 Verwaltungs-BG	508.105	613.181	690.801	973.079	1.093.780	1.118.353	+	24.573	+	2,25
109 BG für Gesundheitsdienst und Wohl- fahrtpflege	411.393	476.417	516.869	628.869	622.563	630.073	+	7.510	+	1,21
UV der öffentlichen Hand (Allgemeine UV)	308.896	343.870	446.902	498.841	538.294	551.188	+	12.894	+	2,40
Insgesamt	3.132.124	3.392.402	3.614.349	3.806.367	3.861.340	3.895.441	+	34.101	+	0,88
Schüler-Unfallversicherung										
Einrichtungen ²	82.066	94.048	87.795	136.766	142.104	142.271	+	167	+	0,12

¹ Unternehmen/Beitragspflichtige, Haushalte & Unternehmen, die Hilfe leisten

² ab 2006: Erweiterung des § 2 Abs. 1 Nr. 8 a SGB VII für Kinder in Tagespflege

Abbildung 1 zeigt den Verlauf der Zahl der Unternehmen seit 1986. Bis zum Jahr 2000 stieg die Zahl der Unternehmen kontinuierlich an. Insbesondere zeigte sich ein deutlicher Anstieg nach Ausweitung der Zuständigkeit auf die neuen Bundesländer. Anfang 2000 stagnierte die Entwicklung für zwei Jahre, um dann ab 2003 wieder – mit kurzen Unterbrechungen – weiter anzusteigen.

Übersicht 1 zeigt, wie unterschiedlich sich die Zahl der Unternehmen in den gewerblichen Berufsgenossenschaften, sowie der Unternehmen bei den Trägern der öffentlichen Hand bzw. der Einrichtungen der Schüler-Unfallversicherung, seit 1995 entwickelt hat.

2.3 Versicherungsverhältnisse, Versicherte und Vollarbeiter

Die statistische Betrachtung des Versicherungsumfangs erfordert bei der gesetzlichen Unfallversicherung eine differenzierte Erfassung der nach den §§ 2, 3 und 6 SGB VII versicherten Personenkreise. Die Datenerfassung wurde im Rahmen einer Neuregelung der Statistik seit 1986 verbessert und wird im Folgenden dargestellt.

Versicherungsverhältnisse

Die in den Geschäftsergebnissen nachzuweisenden Versicherungsverhältnisse werden einzeln erfasst, auch wenn bei der versicherten Person Mehrfach-Versicherung vorliegt: z. B. als abhängig Beschäftigter, daneben als ehrenamtlich Tätiger und zeitweilig zusätzlich als Blutspender. Mit Ausnahme von nur selten und kurzfristig versicherten Personenkreisen (z. B. Einzelhelfer) stellt die Zahl der Versicherungsverhältnisse den gesamten Umfang

der Versicherung dar. Für das Berichtsjahr ergaben sich 103.885.490 Versicherungsverhältnisse, die in Übersicht 2a und 2b nach ihrer Art aufgegliedert sind. Auf den gewerblichen und öffentlichen Bereich der Allgemeinen Unfallversicherung entfielen 86.714.883 Versicherungsverhältnisse. Die Aufteilung nach den neun gewerblichen Berufsgenossenschaften ist ebenfalls den Übersichten zu entnehmen. Einen wesentlichen Teil der Versicherten machten die rund 17,17 Mio. Kinder in Tagesbetreuung, Schüler und Studierende in der Schüler-Unfallversicherung aus.

Übersicht 2a: Versicherungsverhältnisse 2015

	Unternehmer	Abhängig Beschäftigte ¹	Kinder in Tageseinrichtungen/Tagespflege	Schüler	Studierende	Kinder, Schüler, Studierende insgesamt (Sp. 3-5)	Hausangestellte	Ehrenamtlich Tätige	Personen in Hilfeleistungsunternehmen
	1	2	3	4	5	6	7	8	9
UV der gewerblichen Wirtschaft	901.248	38.675.224	7.453	584.881	–	592.334	–	2.510.443	986.013
101 BG Rohstoffe und chemische Industrie	7.349	1.404.446	–	–	–	–	–	256	–
102 BG Holz und Metall	35.995	4.697.126	–	–	–	–	–	84	–
103 BG Energie Textil Elektro Medien- erzeugnisse	96.252	3.770.928	–	–	–	–	–	310	–
104 BG der Bauwirtschaft	47.030	2.603.576	–	–	–	–	–	349	–
105 BG Nahrungsmittel und Gastgewerbe	34.946	3.585.866	–	–	–	–	–	86	–
106 BG Handel und Warenlogistik	157.457	5.214.511	–	–	–	–	–	60	–
107 BG für Transport und Verkehrswirtschaft	115.663	1.267.301	–	–	–	–	–	88	–
108 Verwaltungs-BG ²	94.019	9.473.669	–	572.118	–	572.118	–	2.508.889	–
109 BG für Gesundheitsdienst und Wohlfahrtspflege ²	312.537	6.657.801	7.453	12.763	–	20.216	–	321	986.013
UV der öffentlichen Hand (Allgemeine UV)	34	4.168.283	–	–	–	–	700.108	2.016.713	2.112.596
Insgesamt	901.282	42.843.507	7.453	584.881	–	592.334	700.108	4.527.156	3.098.609
Schüler-Unfallversicherung	–	–	3.470.215	11.001.301	2.699.091	17.170.607	–	–	–

¹ inkl. Arbeitsgelegenheiten nach § 16d SGB II

² Spalte 4: Versicherungsverhältnisse bei der Verwaltungs-BG und der BG für Gesundheitsdienst und Wohlfahrtspflege nach § 2 Abs. 1 Nr. 2 und 14b SGB VII

Übersicht 2b: Versicherungsverhältnisse 2015 (Fortsetzung)

	Selbsthelfer im sozialen Wohnungsbau, Versicherte bei nicht-gewerblich-mäßigen Bauarbeiten	Arbeitslose (UV Bund und Bahn)	Strafgefangene	Sonstige regelmäßig Tätige	Blutspender	Rehabilitanden	Pflegepersonen	Versicherungsverhältnisse insgesamt	gewichtete Versicherungsverhältnisse ³
	10	11	12	13	14	15	16	17	18
UV der gewerblichen Wirtschaft	394.464	–	–	–	–	24.217.966	–	68.277.692	40.738.157
101 BG Rohstoffe und chemische Industrie	–	–	–	–	–	16.380	–	1.428.431	1.411.903
102 BG Holz und Metall	–	–	–	–	–	89.451	–	4.822.656	4.733.577
103 BG Energie Textil Elektro Medien- erzeugnisse	–	–	–	–	–	38.381	–	3.905.871	3.867.403
104 BG der Bauwirtschaft	394.464	–	–	–	–	–	–	3.045.419	2.749.257
105 BG Nahrungsmittel und Gastgewerbe	–	–	–	–	–	–	–	3.620.898	3.620.821
106 BG Handel und Warenlogistik	–	–	–	–	–	–	–	5.372.028	5.371.974
107 BG für Transport und Verkehrswirtschaft	–	–	–	–	–	–	–	1.383.052	1.382.973
108 Verwaltungs-BG	–	–	–	–	–	24.073.754	–	36.722.449	10.511.064
109 BG für Gesundheitsdienst und Wohlfahrtspflege	–	–	–	–	–	–	–	7.976.888	7.089.187
UV der öffentlichen Hand (Allgemeine UV)	47.532	2.794.750	74.108	64.455	2.556.899	254.779	3.646.934	18.437.191	6.612.442
Insgesamt	441.996	2.794.750	74.108	64.455	2.556.899	24.472.745	3.646.934	86.714.883	47.350.599
Schüler-Unfallversicherung	–	–	–	–	–	–	–	17.170.607	–

³ zur Berechnung der Wegeunfallraten – Wegeunfälle je 1.000 –; siehe Abschnitt 3.2

Übersicht 3: Versicherte 2015

Versicherte

Die Zahl der Versicherten wird aus der Zahl der Versicherungsverhältnisse errechnet, wobei eine Bereinigung für Mehrfach-Versicherung derselben Person erfolgt; somit wird die Zahl der versicherten Personen ermittelt, die tatsächlich dem Schutz der gesetzlichen Unfallversicherung unterliegen. Für das Berichtsjahr ergab sich eine Zahl von 62.614.033 Versicherten bei den gewerblichen Berufsgenossenschaften und der Allgemeinen Unfallversicherung der UV-Träger der öffentlichen Hand, die gegenüber dem Vorjahr um 1,4 % gestiegen ist. Übersicht 3 zeigt die Gliederung für die einzelnen Bereiche sowie die neun gewerblichen Berufsgenossenschaften nach Unternehmern, abhängig beschäftigten Versicherten und sonstigen Versicherten (letztere entsprechend den Spalten 3 bis 16 in Übersicht 2a und 2b).

	Unternehmer	Abhängig beschäftigte Versicherte	Sonstige Versicherte	Versicherte insgesamt
	1	2	3	4
UV der gewerblichen Wirtschaft	901.248	38.675.224	12.974.755	52.551.227
101 BG Rohstoffe und chemische Industrie	7.349	1.404.446	8.203	1.419.998
102 BG Holz und Metall	35.995	4.697.126	44.730	4.777.851
103 BG Energie Textil Elektro Medien- erzeugnisse	96.252	3.770.928	19.206	3.886.386
104 BG der Bauwirtschaft	47.030	2.603.576	98.633	2.749.239
105 BG Nahrungsmittel und Gastgewerbe	34.946	3.585.866	4	3.620.816
106 BG Handel und Warenlogistik	157.457	5.214.511	3	5.371.971
107 BG für Transport und Verkehrswirtschaft	115.663	1.267.301	4	1.382.968
108 Verwaltungs-BG	94.019	9.473.669	12.734.439	22.302.127
109 BG für Gesundheitsdienst und Wohlfahrtspflege	312.537	6.657.801	69.533	7.039.871
UV der öffentlichen Hand (Allgemeine UV)	34	4.168.283	5.894.489	10.062.806
Insgesamt	901.282	42.843.507	18.869.244	62.614.033
Schüler-Unfallversicherung¹	–	–	17.170.607	17.170.607

¹ Eine Bereinigung für Mehrfach-Versicherung erfolgt innerhalb der Schüler-Unfallversicherung und mit der allgemeinen Unfallversicherung nicht

Vollarbeiter

Die Zahl der Vollarbeiter ist eine statistische Größe, die zur Berechnung von relativen Unfallhäufigkeiten verwendet wird, die alle Versicherten (auch ehrenamtlich Tätige, Rehabilitanden, Pflegepersonen etc.) berücksichtigt. Ein Vollarbeiter entspricht der durchschnittlich von einer vollbeschäftigten Person im produzierenden Gewerbe und Dienstleistungsbereich tatsächlich geleisteten – nicht der tariflichen – Arbeitsstundenzahl. Der Vollarbeiter-Richtwert berücksichtigt die kalendarischen Arbeitstage, die durchschnittlichen Urlaubs- und Krankheitstage sowie die bezahlten Wochenstunden und wird seit 1986 jährlich aktualisiert. Für 2015 wird einheitlich ein Vollarbeiter-Richtwert von 1.570 Stunden zugrunde gelegt. Zwei Halbtagskräfte, die jeweils die Hälfte dieser Stundenzahl gearbeitet haben, zählen somit statistisch als ein Vollarbeiter. Diese Größe eignet sich gut als Bezugszahl für die Berechnung von Arbeitsunfallquoten, weil sie die durchschnittliche Expositionszeit eines Vollbeschäftigten gegenüber der Gefahr, einen Arbeitsunfall zu erleiden, widerspiegelt.

Für das Berichtsjahr betrug die Zahl der Vollarbeiter 39.402.061 und ist damit gegenüber dem Vorjahr um 0,9 % gestiegen. Davon entfielen 34.145.989 Vollarbeiter auf den Bereich der gewerblichen Wirtschaft, was gegenüber dem Vorjahr einen Zuwachs um 1,0 % darstellt. Im öffentlichen Bereich waren die übrigen 5.256.072 Vollarbeiter zu verzeichnen, dies entspricht einem Anstieg von 0,3 %. Die Bestimmung der Rechengröße Vollarbeiter wird für die 17,17 Mio. Versicherten der Schüler-Unfallversicherung nicht vorgenommen. Die Gliederung der Vollarbeitergruppen nach den beiden Bereichen der Allgemeinen Unfallversicherung und nach den gewerblichen Berufsgenossenschaften ist in Übersicht 4 dargestellt.

Übersicht 5 mit den Vollarbeiterzahlen für ausgewählte Jahre seit 1995 nach Bereichen und nach gewerblichen Berufsgenossenschaften zeigt die strukturellen Veränderungen im langjährigen Verlauf. Gegenüber dem Vorjahr stieg die Zahl der Vollarbeiter bei fünf der neun Berufsgenossenschaften.

Der langjährige Verlauf der Vollarbeiter- und Schülerzahlen seit 1986 ist Abbildung 2 zu entnehmen. Mit der Neuregelung der Statistik im Jahre 1986 wurde die Erfassung der versicherten Personenkreise vervollständigt und das Ermittlungsverfahren für den Vollarbeiter-Richtwert überarbeitet.

Übersicht 4: **Vollarbeiter 2015**

	Unternehmer	Abhängig beschäftigte Vollarbeiter	Sonstige Vollarbeiter	Vollarbeiter insgesamt
	1	2	3	4
UV der gewerblichen Wirtschaft	891.674	31.002.820	2.251.495	34.145.989
101 BG Rohstoffe und chemische Industrie	6.732	1.204.882	845	1.212.459
102 BG Holz und Metall	35.995	4.048.593	4.481	4.089.069
103 BG Energie Textil Elektro Medien- erzeugnisse	96.252	2.967.839	1.950	3.066.041
104 BG der Bauwirtschaft	46.295	1.699.338	98.651	1.844.284
105 BG Nahrungsmittel und Gastgewerbe	34.348	1.902.794	9	1.937.151
106 BG Handel und Warenlogistik	157.457	4.331.033	6	4.488.496
107 BG für Transport und Verkehrswirtschaft	115.663	1.267.301	9	1.382.973
108 Verwaltungs-BG	94.019	9.473.669	2.026.695	11.594.383
109 BG für Gesundheitsdienst und Wohlfahrtspflege	304.913	4.107.371	118.849	4.531.133
UV der öffentlichen Hand (Allgemeine UV)	34	3.570.924	1.685.114	5.256.072
Insgesamt	891.708	34.573.744	3.936.609	39.402.061

Übersicht 5: **Vollarbeiter seit 1995**

	1995	2000	2005	2010	2014	2015	Veränderung von 2014 auf 2015	
							absolut	%
UV der gewerblichen Wirtschaft	30.323.480	30.843.368	29.445.332	31.800.544	33.819.129	34.145.989	+ 326.860	+ 0,97
101 BG Rohstoffe und chemische Industrie	1.530.330	1.390.797	1.239.124	1.179.281	1.208.897	1.212.459	+ 3.562	+ 0,29
102 BG Holz und Metall	4.491.964	4.362.292	3.958.779	3.844.841	3.948.488	4.089.069	+ 140.581	+ 3,56
103 BG Energie Textil Elektro Medien- erzeugnisse	3.641.234	3.498.258	3.141.625	2.893.902	3.153.714	3.066.041	- 87.673	- 2,78
104 BG der Bauwirtschaft	3.324.764	2.723.932	1.846.606	1.769.325	1.856.624	1.844.284	- 12.340	- 0,66
105 BG Nahrungsmittel und Gastgewerbe	2.117.452	2.045.719	1.892.250	1.817.047	1.924.046	1.937.151	+ 13.105	+ 0,68
106 BG Handel und Warenlogistik	3.689.538	3.677.160	3.698.166	3.739.645	4.312.027	4.488.496	+ 176.469	+ 4,09
107 BG für Transport und Verkehrswirt- schaft	1.335.190	1.444.837	1.343.007	1.421.226	1.466.584	1.382.973	- 83.611	- 5,70
108 Verwaltungs-BG	7.449.732	8.671.810	8.876.661	11.047.870	11.401.508	11.594.383	+ 192.875	+ 1,69
109 BG für Gesundheitsdienst und Wohl- fahrtpflege	2.743.276	3.028.563	3.449.114	4.087.407	4.547.241	4.531.133	- 16.108	- 0,35
UV der öffentlichen Hand (Allgemeine UV)	5.135.036	4.916.022	4.969.855	5.140.625	5.241.279	5.256.072	+ 14.793	+ 0,28
Insgesamt	35.458.516	35.759.390	34.415.187	36.941.169	39.060.408	39.402.061	+ 341.653	+ 0,87

Abbildung 2:
Vollarbeiter/Schüler *

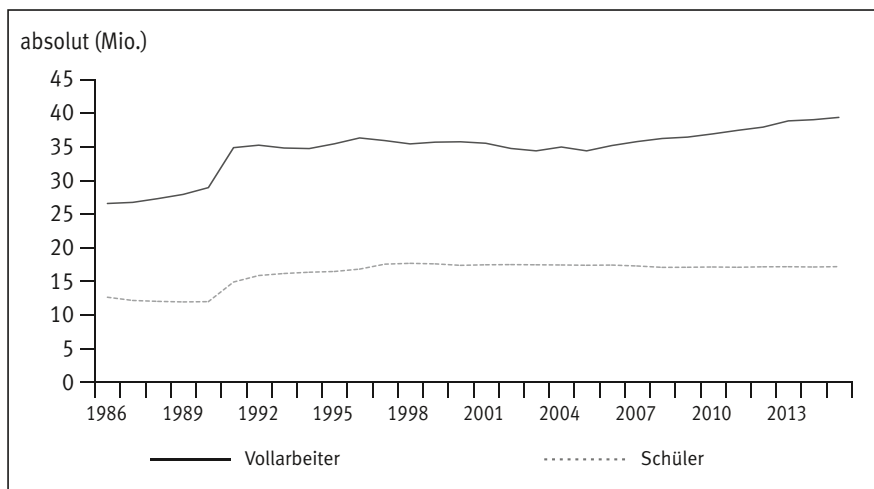

* Kinder in Tagesbetreuung, Schüler/innen an allgemein/berufsbildenden Schulen, Studierende an Hochschulen

2.4 Geleistete Arbeitsstunden

Von den Unternehmen im Zuständigkeitsbereich der gewerblichen Berufsgenossenschaften wurden für 2015 rund 53,6 Mrd. geleistete Arbeitsstunden gemeldet; dies ist gegenüber dem Vorjahr ein Anstieg um 1,6 %. Die Unternehmen im Zuständigkeitsbereich der Unfallversicherungsträger der öffentlichen Hand melden die geleisteten Arbeitsstunden nicht, diese werden mittels Vollarbeiterrichtwert aus der Zahl der Vollarbeiter berechnet. Übersicht 6 enthält die Gliederung der im Berichtsjahr geleisteten Arbeitsstunden analog zu den Übersichten 3 und 4. Die langjährige Entwicklung in den Bereichen und den einzelnen Berufsgenossenschaften ist in Übersicht 7 dargestellt.

Übersicht 6: Geleistete Arbeitsstunden 2015

	Geleistete Arbeitsstunden der Unternehmer	Geleistete Arbeitsstunden der abhängig Beschäftigten	Geleistete Arbeitsstunden der sonstigen Versicherten	Geleistete Arbeitsstunden insgesamt
	1	2	3	4
UV der gewerblichen Wirtschaft	1.399.927.100	48.674.429.132	3.534.845.424	53.609.201.656
101 BG Rohstoffe und chemische Industrie	10.569.124	1.891.665.099	1.326.022	1.903.560.245
102 BG Holz und Metall	56.512.150	6.356.291.010	7.035.092	6.419.838.252
103 BG Energie Textil Elektro Medien- erzeugnisse	151.115.640	4.659.507.205	3.061.579	4.813.684.424
104 BG der Bauwirtschaft	72.683.408	2.667.961.353	154.881.913	2.895.526.674
105 BG Nahrungsmittel und Gastgewerbe	53.925.701	2.987.387.099	13.502	3.041.326.302
106 BG Handel und Warenlogistik	247.207.490	6.799.721.810	9.420	7.046.938.720
107 BG für Transport und Verkehrswirtschaft	181.590.910	1.989.662.570	13.816	2.171.267.296
108 Verwaltungs-BG	147.609.830	14.873.660.330	3.181.910.522	18.203.180.682
109 BG für Gesundheitsdienst und Wohlfahrtspflege	478.712.847	6.448.572.656	186.593.558	7.113.879.061
UV der öffentlichen Hand (Allgemeine UV)	53.380	5.606.349.913	2.645.626.467	8.252.029.760
Insgesamt	1.399.980.480	54.280.779.045	6.180.471.891	61.861.231.416

Übersicht 7: Geleistete Arbeitsstunden seit 1995 (in Tausend)

	1995	2000	2005	2010	2014	2015	Veränderung von 2014 auf 2015	
							absolut	%
UV der gewerblichen Wirtschaft	47.607.862	47.498.783	46.229.173	50.880.866	52.757.841	53.609.202	+ 851.361	+ 1,61
101 BG Rohstoffe und chemische Industrie	2.402.618	2.141.827	1.945.425	1.886.850	1.885.879	1.903.560	+ 17.681	+ 0,94
102 BG Holz und Metall	7.052.384	6.717.929	6.215.287	6.151.743	6.159.642	6.419.838	+ 260.196	+ 4,22
103 BG Energie Textil Elektro Medien- erzeugnisse	5.716.737	5.387.317	4.932.351	4.630.242	4.919.794	4.813.684	- 106.109	- 2,16
104 BG der Bauwirtschaft	5.219.878	4.194.854	2.899.171	2.830.920	2.896.332	2.895.527	- 806	- 0,03
105 BG Nahrungsmittel und Gastgewerbe	3.324.400	3.150.406	2.970.833	2.907.277	3.001.511	3.041.326	+ 39.816	+ 1,33
106 BG Handel und Warenlogistik	5.792.575	5.662.827	5.806.119	5.983.433	6.726.762	7.046.939	+ 320.177	+ 4,76
107 BG für Transport und Verkehrswirtschaft	2.096.247	2.225.048	2.108.520	2.273.961	2.287.871	2.171.267	- 116.604	- 5,10
108 Verwaltungs-BG	11.696.078	13.354.588	13.936.357	17.676.592	17.786.353	18.203.181	+ 416.828	+ 2,34
109 BG für Gesundheitsdienst und Wohlfahrtspflege	4.306.943	4.663.987	5.415.109	6.539.850	7.093.697	7.113.879	+ 20.182	+ 0,28
UV der öffentlichen Hand (Allgemeine UV)	8.324.288	7.570.673	7.802.672	8.225.004	8.176.391	8.252.030	+ 75.639	+ 0,93
Insgesamt	55.932.150	55.069.456	54.031.845	59.105.870	60.934.232	61.861.231	+ 927.000	+ 1,52

2.5 Der Beitragsberechnung zu Grunde gelegtes Entgelt

Die Aufwendungen der gewerblichen Berufsgenossenschaften in einem Geschäftsjahr werden – soweit sie nicht durch Erträge gedeckt werden – jährlich nachträglich auf die Unternehmen in der gewerblichen Wirtschaft umgelegt. Wesentliche Bemessungsgrundlage für den Beitrag jedes Unternehmens ist das beitragspflichtige Entgelt; darunter sind die Arbeitsentgelte der abhängig Beschäftigten sowie die Versicherungssummen der versicherten Unternehmer zu verstehen. Ausführungen zu den übrigen Faktoren, die bei der Beitragsberechnung eine Rolle spielen, finden sich in Abschnitt 11. Im Bereich der Unfallversicherungsträger der öffentlichen Hand werden die Entgelte nicht erfasst.

Im Jahr 2015 betrug das gesamte der Beitragsberechnung zugrunde gelegte Entgelt aller Unternehmen im Zuständigkeitsbereich der gewerblichen Berufsgenossenschaften 910,5 Mrd. € und lag damit um 3,9 % höher als im Vorjahr. Die langjährige Entwicklung seit 1995, auch in den einzelnen Berufsgenossenschaften, ist für ausgewählte Jahre in Übersicht 8 dargestellt.

Übersicht 8: **Der Beitragsrechnung der gewerblichen Berufsgenossenschaften¹ zu Grunde gelegtes Arbeitsentgelt bzw. Versicherungssumme in 1.000 €**

	1.000 €						Veränderung von 2014 auf 2015	
	1995	2000	2005	2010	2014	2015	absolut	%
UV der gewerblichen Wirtschaft	611.448.202	658.312.032	667.124.351	743.003.013	876.687.711	910.452.295	+ 33.764.584	+ 3,85
101 BG Rohstoffe und chemische Industrie	45.143.369	45.350.747	45.458.452	48.067.530	53.243.106	54.853.827	+ 1.610.721	+ 3,03
102 BG Holz und Metall	119.371.562	125.775.411	126.828.601	132.832.720	162.539.487	168.183.115	+ 5.643.628	+ 3,47
103 BG Energie Textil Elektro Medien- erzeugnisse	91.813.263	96.156.242	96.312.135	104.753.266	119.841.267	121.954.769	+ 2.113.503	+ 1,76
104 BG der Bauwirtschaft	61.635.574	51.259.666	37.315.496	38.511.541	44.430.025	45.761.374	+ 1.331.349	+ 3,00
105 BG Nahrungsmittel und Gastgewerbe	32.844.783	34.144.900	34.145.592	34.133.887	39.360.454	42.029.408	+ 2.668.953	+ 6,78
106 BG Handel und Warenlogistik	87.017.096	95.484.275	95.641.880	105.205.221	120.544.162	124.293.826	+ 3.749.664	+ 3,11
107 BG für Transport und Verkehrswirt- schaft	21.721.115	24.124.367	25.273.259	28.224.551	31.866.655	33.087.848	+ 1.221.193	+ 3,83
108 Verwaltungs-BG	100.362.847	123.832.506	134.285.589	162.041.903	194.591.420	203.653.658	+ 9.062.238	+ 4,66
109 BG für Gesundheitsdienst und Wohl- fahrtspflege	51.538.593	62.183.918	71.863.346	89.232.393	110.271.136	116.634.471	+ 6.363.336	+ 5,77

¹ Gemäß Anleitung zur Erstellung der Geschäftsergebnisse liefern Arbeitsentgelte bzw. Versicherungssummen nur die gewerblichen Berufsgenossenschaften

3 Arbeits- und Wegeunfälle

3.1 Begriffe

Als meldepflichtige Unfälle werden in den Geschäftsergebnissen die Unfallanzeigen nach § 193 SGB VII gezählt. Danach sind Unternehmer verpflichtet, binnen drei Tagen Unfälle von Versicherten in ihren Unternehmen anzuzeigen, die eine Arbeitsunfähigkeit von mehr als drei Tagen oder den Tod zur Folge haben. Die Drei-Tages-Frist beginnt am Tag nach dem Unfall und umfasst alle Kalendertage, also auch Samstage, Sonn- und Feiertage. Bei nachträglich eintretender Arbeitsunfähigkeit – z. B. bei Verschlimmerung – beginnt sie am Tag nach Eintritt der Arbeitsunfähigkeit.

Sind diese Voraussetzungen erfüllt, so werden auch Anzeigen von Verletzten, Durchgangsarztberichte sowie durch Krankenkassen angezeigte Fälle gezählt. Das Gleiche gilt für Wegeunfälle; das sind Unfälle auf dem Weg zum oder vom Ort einer versicherten Tätigkeit, die nach § 8 Abs. 2 Nrn. 1 bis 4 SGB VII den Arbeitsunfällen gleichgestellt sind.

Die Pflicht zur Unfallanzeige besteht in der Schüler-Unfallversicherung dann, wenn der Versicherte getötet oder so verletzt wird, dass er ärztliche Behandlung in Anspruch nehmen muss. Das Gleiche gilt hier auch für Schulwegunfälle.

Ausführungen zu den nicht meldepflichtigen Leistungsfällen aufgrund von Arbeits- oder Wegeunfällen finden sich in Anhang 5.

Verläuft ein Arbeits- oder Wegeunfall tödlich oder hat er so schwere Folgen, dass es zu einer Entschädigung in Form einer Rente oder Abfindung kommt, so wird er in den Geschäftsergebnissen zusätzlich als „neue Unfallrente“ nachgewiesen. Voraussetzung für eine solche Entschädigung ist, dass der Unfall allein oder zusammen mit einem früheren Arbeitsunfall für einen gesetzlich festgelegten Mindestzeitraum zu einer Minderung der Erwerbsfähigkeit von mindestens 20 % geführt hat. Derartige Fälle wurden in früheren Jahren als „erstmal entschädigte Unfälle“ ausgewiesen. Von dieser Terminologie wurde – erstmals für die gewerblichen Berufsgenossenschaften 1994 – abgewichen, weil sie häufig zu Missverständnissen führte: Über die Zahlung von Renten hinaus gehören zu den „Entschädigungsleistungen“ der gesetzlichen Unfallversicherung auch die Bar- und Sachleistungen für medizinische, berufliche und/oder soziale Rehabilitation, die die Unfallversicherungsträger für eine wesentlich größere Zahl von Personen, nämlich für praktisch jeden Versicherungsfall erbringen. Die Unfallversicherungsträger der öffentlichen Hand folgten dieser Terminologie seit 1995.

3.2 Unfallquoten

Zur Beurteilung des durchschnittlichen Unfallrisikos eines Versicherten müssen die absoluten Unfallzahlen zu geeigneten Bezugsgrößen ins Verhältnis gesetzt und damit Unfallquoten gebildet werden. Die Arbeitsunfälle werden sinnvollerweise zur geleisteten Arbeitszeit in Beziehung gesetzt, da diese die „Zeit unter Risiko eines Arbeitsunfalls“ widerspiegelt. Die Häufigkeit der Arbeitsunfälle je 1 Mio. geleisteter Arbeitsstunden ist eine entsprechende Größe, die über alle Berichtsjahre hinweg prinzipiell vergleichbar ist.

Bei der anschaulicheren Häufigkeit der Arbeitsunfälle je 1.000 Vollarbeiter werden die Unfälle auf die Zahl der Arbeitsstunden bezogen, die ein Vollbeschäftigter in der gewerblichen Wirtschaft im Berichtsjahr durchschnittlich tatsächlich geleistet hat. Hierbei werden konjunkturell und tariflich bedingte Schwankungen der Jahresarbeitszeit berücksichtigt und eine anschauliche Darstellung des durchschnittlichen Unfallrisikos eines Vollbeschäftigten erreicht. Aufgrund der in Abschnitt 2.3 erwähnten Überarbeitung des Vollarbeiter-Richtwerts ab Berichtsjahr 1986 sind die Unfallquoten seither mit denen der Jahre davor nicht direkt vergleichbar. Der aktualisierte Richtwert mit einer deutlich geringeren Stundenzahl führt zu günstigeren, gleichzeitig aber auch realistischeren Unfallquoten.

Die Zahl der Wegeunfälle wurde bis 1985 ebenfalls auf 1.000 Vollarbeiter bezogen. Jede versicherte Tätigkeit, ob als Teilzeit- oder als Vollzeitbeschäftigung, bringt jedoch ein eigenes Wegeunfallrisiko mit sich. Darüber hinaus kann derselbe Versicherte in mehr als einem Versicherungsverhältnis stehen, wobei entsprechend mehr versicherte Wege zurückgelegt werden. Da die optimale Bezugsgröße für die Häufigkeit von Wegeunfällen, nämlich die Zahl der auf dem Arbeitsweg zurückgelegten Kilometer, nicht zur Verfügung steht, wird stattdessen von der ab Berichtsjahr 1986 verfügbaren Zahl der Versicherungsverhältnisse ausgegangen. Diese wird jedoch für die Bildung von Wegeunfallquoten bei denjenigen Gruppen, die eine deutlich geringere Zahl von versicherten Wegen

zurücklegen als Unternehmer, abhängig Beschäftigte und Schüler, entsprechend dem tatsächlichen Risiko gewichtet.

Dieser Gewichtungsfaktor beträgt für	
Arbeitsgelegenheiten nach	
§ 16 d SGB II	0,5
Hausangestellte	0,3
Ehrenamtlich Tätige	0,1
Tätige in Unternehmen, die Hilfe leisten	0,1
Versicherte bei nicht gewerbsmäßigen Bauarbeiten	0,25
Arbeitslose	0,02
Strafgefangene	0,0
Sonstige regelmäßig in nicht unerheblichem Umfang Tätige	0,01
Blutspender	0,002
Rehabilitanden	0,005
Pflegepersonen	0,5.

Damit ergab sich für den Gesamtbereich der gewerblichen Berufsgenossenschaften und UV-Träger der öffentlichen Hand eine Zahl von 47.350.599 gewichteten Versicherungsverhältnissen für die Bildung von Wegeunfallquoten für das Jahr 2015.

In der Schüler-Unfallversicherung wird das relative Unfallrisiko der Schul- und Schulwegunfälle immer auf 1.000 Versicherte bezogen. Aufgrund der unterschiedlichen Definition von Meldepflicht in der Schüler-Unfallversicherung ist das relative Unfallrisiko nicht mit dem in der Allgemeinen Unfallversicherung vergleichbar. Der Bezug auf 1 Mio. „Schulstunden“ ist mangels Datenverfügbarkeit nicht möglich.

3.3 Meldepflichtige Arbeitsunfälle

Im gewerblichen und öffentlichen Bereich betrug 2015 die absolute Zahl der meldepflichtigen Arbeitsunfälle 866.056 und ist somit gegenüber dem Vorjahr um 0,4 % leicht gesunken (Übersicht 9). Die Zahl der meldepflichtigen Schulunfälle ist um 3,0 % auf 1.244.577 gesunken.

Übersicht 9: Meldepflichtige Arbeitsunfälle

	1995	2000	2005	2010	2014	2015	Veränderung von 2014 auf 2015			
							absolut		%	
UV der gewerblichen Wirtschaft	1.415.381	1.144.262	801.834	840.848	785.248	779.106	-	6.142	-	0,78
101 BG Rohstoffe und chemische Industrie	65.505	42.856	25.302	22.689	22.078	22.234	+	156	+	0,71
102 BG Holz und Metall	315.336	254.367	172.662	163.864	155.771	151.179	-	4.592	-	2,95
103 BG Energie Textil Elektro Medien- erzeugnisse	100.227	80.217	57.733	63.206	57.993	56.135	-	1.858	-	3,20
104 BG der Bauwirtschaft	364.773	246.287	123.647	117.736	103.731	102.333	-	1.398	-	1,35
105 BG Nahrungsmittel und Gastgewerbe	124.076	114.608	92.080	72.921	67.669	67.622	-	47	-	0,07
106 BG Handel und Warenlogistik	132.009	120.002	90.615	100.417	102.029	102.766	+	737	+	0,72
107 BG für Transport und Verkehrswirt- schaft	77.370	73.152	55.572	60.995	56.148	57.722	+	1.574	+	2,80
108 Verwaltungs-BG	174.414	164.483	139.240	174.779	147.782	147.156	-	626	-	0,42
109 BG für Gesundheitsdienst und Wohl- fahrtspflege	61.671	48.290	44.983	64.241	72.047	71.959	-	88	-	0,12
UV der öffentlichen Hand (Allgemeine UV)	236.100	236.027	130.098	113.611	84.569	86.950	+	2.381	+	2,82
Insgesamt	1.651.481	1.380.289	931.932	954.459	869.817	866.056	-	3.761	-	0,43
Schüler-Unfallversicherung										
<i>Meldepflichtige Schulunfälle</i>	1.338.643	1.463.423	1.290.782	1.307.348	1.283.506	1.244.577	-	38.929	-	3,03

Übersicht 10: Meldepflichtige Arbeitsunfälle je 1.000 Vollarbeiter

	1995	2000	2005	2010	2014	2015	Veränderung von 2014 auf 2015	
							absolut	%
UV der gewerblichen Wirtschaft	46,68	37,10	27,23	26,44	23,22	22,82	- 0,40	- 1,73
101 BG Rohstoffe und chemische Industrie	42,80	30,81	20,42	19,24	18,26	18,34	+ 0,08	+ 0,44
102 BG Holz und Metall	70,20	58,31	43,61	42,62	39,45	36,97	- 2,48	- 6,29
103 BG Energie Textil Elektro Medien- erzeugnisse	27,53	22,93	18,38	21,84	18,39	18,31	- 0,08	- 0,44
104 BG der Bauwirtschaft	109,71	90,42	66,96	66,54	55,87	55,49	- 0,38	- 0,68
105 BG Nahrungsmittel und Gastgewerbe	58,60	56,02	48,66	40,13	35,17	34,91	- 0,26	- 0,74
106 BG Handel und Warenlogistik	35,78	32,63	24,50	26,85	23,66	22,90	- 0,76	- 3,21
107 BG für Transport und Verkehrswirt- schaft	57,95	50,63	41,38	42,92	38,28	41,74	+ 3,46	+ 9,04
108 Verwaltungs-BG	23,41	18,97	15,69	15,82	12,96	12,69	- 0,27	- 2,08
109 BG für Gesundheitsdienst und Wohl- fahrtspflege	22,48	15,94	13,04	15,72	15,84	15,88	+ 0,04	+ 0,25
UV der öffentlichen Hand (Allgemeine UV)	45,98	48,01	26,18	22,10	16,14	16,54	+ 0,41	+ 2,53
Insgesamt	46,58	38,60	27,08	25,84	22,27	21,98	- 0,29	- 1,30
Schüler-Unfallversicherung								
Meldepflichtige Schulunfälle je 1.000 Schüler	81,36	84,28	74,30	76,35	75,00	72,48	- 2,52	- 3,36

Da die Zahl der Vollarbeiter zudem gestiegen ist, ist die Häufigkeit der meldepflichtigen Arbeitsunfälle je 1.000 Vollarbeiter von 22,27 im Vorjahr um 1,3 % auf einen neuen

Tiefstwert von 21,98 im Jahr 2015 gesunken. Die Schulunfall-Häufigkeit ist um 3,4 % auf 72,48 Schulunfälle je 1.000 Versicherte gesunken. Übersicht 10 zeigt, wie

sich die Entwicklung dieser Unfallquote gegenüber dem Vorjahr in den einzelnen Bereichen und den gewerblichen Berufsgenossenschaften darstellt.

Übersicht 11: Meldepflichtige Arbeitsunfälle je 1 Million geleisteter Arbeitsstunden

	1995	2000	2005	2010	2014	2015	Veränderung von 2014 auf 2015	
							absolut	%
UV der gewerblichen Wirtschaft	29,73	24,09	17,34	16,53	14,88	14,53	- 0,35	- 2,36
101 BG Rohstoffe und chemische Industrie	27,26	20,01	13,01	12,02	11,71	11,68	- 0,03	- 0,23
102 BG Holz und Metall	44,71	37,86	27,78	26,64	25,29	23,55	- 1,74	- 6,88
103 BG Energie Textil Elektro Medien- erzeugnisse	17,53	14,89	11,70	13,65	11,79	11,66	- 0,13	- 1,07
104 BG der Bauwirtschaft	69,88	58,71	42,65	41,59	35,81	35,34	- 0,47	- 1,32
105 BG Nahrungsmittel und Gastgewerbe	37,32	36,38	30,99	25,08	22,54	22,23	- 0,31	- 1,38
106 BG Handel und Warenlogistik	22,79	21,19	15,61	16,78	15,17	14,58	- 0,58	- 3,85
107 BG für Transport und Verkehrswirt- schaft	36,91	32,88	26,36	26,82	24,54	26,58	+ 2,04	+ 8,32
108 Verwaltungs-BG	14,91	12,32	9,99	9,89	8,31	8,08	- 0,22	- 2,70
109 BG für Gesundheitsdienst und Wohl- fahrtspflege	14,32	10,35	8,31	9,82	10,16	10,12	- 0,04	- 0,41
UV der öffentlichen Hand (Allgemeine UV)	28,36	31,18	16,67	13,81	10,34	10,54	+ 0,19	+ 1,87
Insgesamt	29,53	25,06	17,25	16,15	14,27	14,00	- 0,27	- 1,92

Da die Zahl der geleisteten Arbeitsstunden im Berichtsjahr ebenfalls gestiegen ist, ist die Häufigkeit der meldepflichtigen Arbeitsunfälle je 1 Mio. geleisteter Arbeitsstunden im gewerblichen Bereich von 14,88 im Vorjahr um 2,4 % auf 14,53 in 2015 gesunken. Im öffentlichen Bereich ist die Häufigkeit der meldepflichtigen Arbeitsunfälle je 1 Mio. geleisteter Arbeitsstunden hingegen gestiegen. Hier stieg das Risiko von 10,34 im Vorjahr auf 10,54, was einer Zunahme um 1,9 % entspricht.

Die entsprechenden Quoten für die beiden Bereiche und die einzelnen Berufsgenossenschaften sind der Übersicht 11 zu entnehmen. Die Betrachtung der langfristigen Entwicklung zeigt, dass sich diese Häufigkeitsquote im Berichtsjahr gegenüber dem Jahr 1995 um über 50 % vermindert hat.

In Abbildung 3 ist die Häufigkeit der meldepflichtigen Arbeitsunfälle je 1.000 Vollarbeiter sowie der meldepflichtigen Schulunfälle je 1.000 Schüler seit 1986 dargestellt. Von 1986 bis 1990 blieb sie fast konstant. Nach der Ausweitung der Zuständigkeit auf die neuen Bundesländer ist die Unfallhäufigkeit der Arbeitsunfälle in den Jahren 1991 und 1992 geringfügig angestiegen. Ab 1993 war jedoch erneut ein jährlicher Rückgang zu verzeichnen. Insgesamt betrachtet war im Berichtsjahr gegenüber dem Jahr 1986 ein Rückgang dieser Häufigkeitsquote um 58 % von 52,33 auf 21,98 zu verzeichnen.

Bei den Schulunfällen ist ein länger – fast drei Jahrzehnte währender – Anstieg der Unfallrate bis zum Allzeithoch im Jahr 1999 erkennbar. Mit dem Jahr 2000 begann eine Trendwende, in den Folgejahren war tendenziell ein Rückgang zu verzeichnen, der jedoch immer wieder unterbrochen wurde.

Abbildung 3:
Meldepflichtige Arbeitsunfälle/Schulunfälle

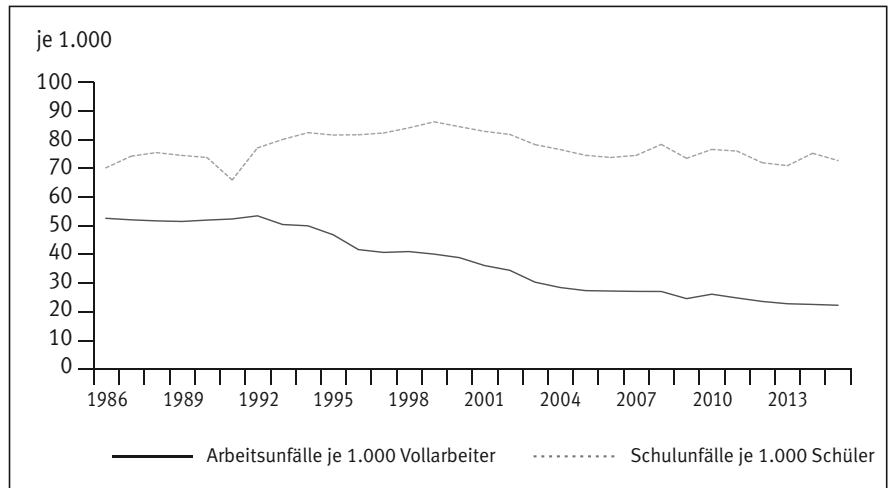

* In der Schüler-Unfallversicherung ist jeder ärztlich behandelte Unfall meldepflichtig

** Die Angabe der Meldepflichtigen Arbeitsunfälle in 2011 ist aufgrund der bei einigen UV-Trägern der öffentlichen Hand vorgenommenen Umstellung der Erfassung der Meldepflicht relativ unsicher.

3.4 Meldepflichtige Wegeunfälle

Bei den Wegeunfällen handelt es sich um alle Unfälle auf dem Weg zwischen Wohnung und Ort der versicherten Tätigkeit und nicht etwa nur um Straßenverkehrsunfälle. Die Straßenverkehrsunfälle werden in den Geschäftsergebnissen nicht gesondert ausgewiesen; sie stellen mehr als die Hälfte der Wegeunfälle, finden sich aber auch zu einem geringen Anteil bei den Arbeitsunfällen.

Im Bereich der Prävention unterstützt die Deutsche Gesetzliche Unfallversicherung die Arbeit des Deutschen Verkehrssicherheitsrats (DVR) in fachlicher und finanzieller Hinsicht. Bei beruflichen Tätigkeiten im Straßenverkehr bestehen zusätzliche Präventionsmöglichkeiten, z. B. durch die Unfallverhütungsvorschrift „Fahrzeuge“ (BGV D 29) sowie spezielle Schulungsprogramme und Informationen für Versicherte, die aus beruflichen Anlässen am Straßen-

verkehr teilnehmen bzw. durch ihn gefährdet sind. Bei den Unfallversicherungsträgern der öffentlichen Hand liegt der Arbeitsschwerpunkt, bedingt durch die große Zahl der Versicherten in der Schüler-Unfallversicherung, bei der Schulwegsicherheit. Mit den Landes- und Ortsverkehrswachten werden auf regionaler Ebene Multiplikatoren (Lehrkräfte und ErzieherInnen) Fortbildungen angeboten. Unterstützt wird die Arbeit durch Aktionen und Medien zur Verkehrserziehung und Schulwegsicherheit (z. B. Der Tote Winkel, BusSchule, Schulweglexikon).

Im Jahr 2015 ereigneten sich 179.181 meldepflichtige Wegeunfälle im gewerblichen und öffentlichen Bereich. Im Vergleich zum Vorjahr ist damit ihre absolute Zahl um 2,8 % gestiegen (Übersicht 12). Bei den meldepflichtigen Schulwegunfällen war nur ein geringfügiger Anstieg um 0,2 % auf 110.200 zu verzeichnen.

Bezogen auf 1.000 gewichtete Versicherungsverhältnisse ist die relative Häufigkeit der meldepflichtigen Wegeunfälle mit 3,78 gegenüber dem Vorjahr um 0,9 % gestiegen (Übersicht 13). In der Schüler-Unfallversicherung sank die Wegeunfallquote aufgrund gestiegener Versichertenzahlen leicht um 0,1 % und lag 2015 bei 6,42 meldepflichtigen Schulwegunfällen je 1.000 Versicherte.

Übersicht 12: Meldepflichtige Wegeunfälle

	1995	2000	2005	2010	2014	2015	Veränderung von 2014 auf 2015			
							absolut		%	
UV der gewerblichen Wirtschaft	205.925	177.347	151.641	189.408	147.983	152.150	+	4.167	+	2,82
101 BG Rohstoffe und chemische Industrie	9.058	7.324	5.837	6.161	5.383	5.662	+	279	+	5,18
102 BG Holz und Metall	29.935	26.071	21.580	22.217	18.937	19.383	+	446	+	2,36
103 BG Energie Textil Elektro Medien- erzeugnisse	21.581	16.375	13.355	15.023	12.635	12.669	+	34	+	0,27
104 BG der Bauwirtschaft	25.441	16.379	10.225	11.738	8.597	8.740	+	143	+	1,66
105 BG Nahrungsmittel und Gastgewerbe	15.322	15.216	13.872	14.321	10.809	10.967	+	158	+	1,46
106 BG Handel und Warenlogistik	26.174	25.061	20.626	25.308	21.001	22.159	+	1.158	+	5,51
107 BG für Transport und Verkehrswirt- schaft	4.837	4.918	5.257	6.501	5.112	5.347	+	235	+	4,60
108 Verwaltungs-BG	46.869	44.264	38.148	53.230	36.300	36.984	+	684	+	1,88
109 BG für Gesundheitsdienst und Wohl- fahrtpflege	26.708	21.739	22.741	34.909	29.209	30.239	+	1.030	+	3,53
UV der öffentlichen Hand (Allgemeine UV)	58.659	53.985	33.505	34.565	26.257	27.031	+	774	+	2,95
Insgesamt	264.584	231.332	185.146	223.973	174.240	179.181	+	4.941	+	2,84
Schüler-Unfallversicherung										
<i>Meldepflichtige Schulwegunfälle</i>	135.707	140.275	124.650	124.572	109.992	110.200	+	208	+	0,19

Übersicht 13: **Meldepflichtige Wegeunfälle je 1.000 gewichtete Versicherungsverhältnisse**

	1995	2000	2005	2010	2014	2015	Veränderung von 2014 auf 2015			
							absolut		%	
UV der gewerblichen Wirtschaft	5,92	5,06	4,49	5,11	3,71	3,73	+	0,02	+	0,58
101 BG Rohstoffe und chemische Industrie	5,73	5,07	4,56	5,02	3,85	4,01	+	0,16	+	4,08
102 BG Holz und Metall	6,48	5,87	5,24	5,20	4,16	4,09	-	0,07	-	1,66
103 BG Energie Textil Elektro Medien- erzeugnisse	5,58	4,41	3,92	4,12	3,33	3,28	-	0,05	-	1,65
104 BG der Bauwirtschaft	5,84	4,45	3,84	4,41	3,15	3,18	+	0,03	+	1,03
105 BG Nahrungsmittel und Gastgewerbe	4,82	4,43	4,19	4,30	3,03	3,03	-	0,00	-	0,02
106 BG Handel und Warenlogistik	6,32	5,95	4,93	6,03	4,09	4,12	+	0,03	+	0,78
107 BG für Transport und Verkehrswirt- schaft	3,62	3,40	3,92	4,57	3,49	3,87	+	0,38	+	10,92
108 Verwaltungs-BG	6,66	5,54	4,64	5,29	3,52	3,52	+	0,00	+	0,10
109 BG für Gesundheitsdienst und Wohl- fahrtpflege	5,69	4,67	4,36	5,60	4,24	4,27	+	0,03	+	0,61
UV der öffentlichen Hand (Allgemeine UV)	11,10	10,16	6,12	6,12	3,98	4,09	+	0,11	+	2,73
Insgesamt	6,60	5,73	4,72	5,25	3,75	3,78	+	0,03	+	0,88
Schüler-Unfallversicherung										
<i>Meldepflichtige Schulwegunfälle je 1.000 Schüler</i>	8,25	8,08	7,17	7,28	6,43	6,42	-	0,01	-	0,15

Die langjährige Entwicklung der relativen Häufigkeit der meldepflichtigen Wegeunfälle seit 1986 veranschaulicht Abbildung 4. Seitdem wurde die Wegeunfallzahl auf die vorliegende geeignete Bezugsgröße der (gewichteten) Versicherungsverhältnisse bezogen. Der Verlauf ist unregelmäßig, weist aber langfristig eine fallende Tendenz auf. Die Wegeunfallquote stagniert seit 2007, nach dem witterungsbedingten deutlichen Anstieg in 2010 und dem Allzeittief im Vorjahr stieg sie im Berichtsjahr wieder leicht an. Auf dem Schulweg sind Ende der 1970er sowie Anfang und Mitte der 1990er Jahre die Raten angestiegen. Das Maximum wurde 1998 erreicht. Ab 2000 ist die relative Unfallhäufigkeit der meldepflichtigen Schulwegunfälle je 1.000 Versicherte tendenziell zurückgegangen und verläuft ziemlich parallel zur Entwicklung der Quote der meldepflichtigen Wegeunfälle in der Allgemeinen Unfallversicherung. Bei den Schulwegunfällen ergab sich 2015 im zweiten Jahr in Folge ein neuer Tiefstwert.

Abbildung 4:
Meldepflichtige Wegeunfälle/Schulwegunfälle

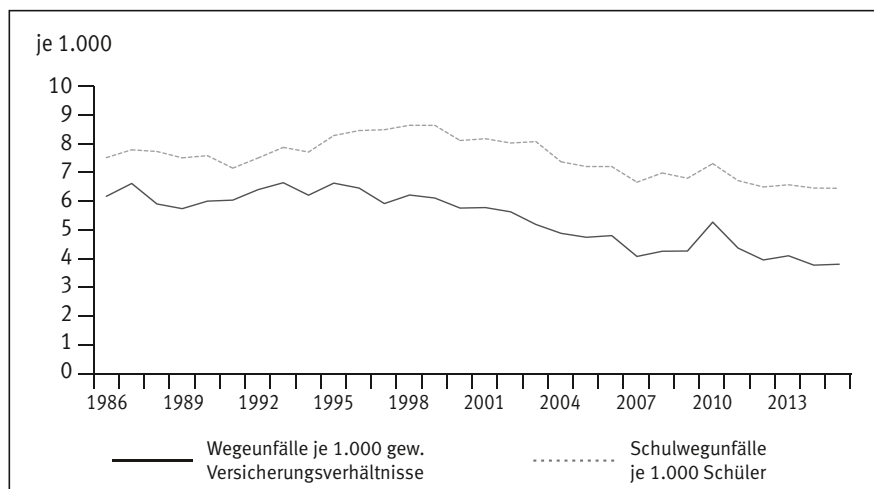

* Die Angabe der Meldepflichtigen Arbeitsunfälle in 2011 ist aufgrund der bei einigen UV-Trägern der öffentlichen Hand vorgenommenen Umstellung der Erfassung der Meldepflicht relativ unsicher.

3.5 Neue Arbeitsunfallrenten

Im Jahr 2015 wurden im gewerblichen und öffentlichen Bereich 14.460 neue Arbeitsunfallrenten festgestellt. Dies ist gegenüber dem Vorjahr ein Rückgang um 0,6 % (vgl. Übersicht 14). Damit ist ihre Häufigkeit je 1.000 Vollarbeiter von 0,372 um 1,4 % auf einen neuen Tiefstwert von 0,367 gesunken. Bezogen auf 1 Mio. geleistete Arbeitsstunden ist die Quote von 0,239 im Vorjahr um 2,0 % auf 0,234 in 2015 zurückgegangen. U. a. infolge des Absturzes einer Germanwings-Maschine im Frühjahr 2015 ist die Anzahl der neuen Schulunfallrenten um 14,6 % auf 541 erstmals Entschädigte gestiegen. Dies entspricht einer relativen Häufigkeit von 0,032 je 1.000 Versicherte und damit im Vergleich zum Vorjahr einem Anstieg von 14,2 %. Eine zahlenmäßige Aufgliederung der neuen Arbeitsunfallrenten und der zugehörigen Häufigkeitsquoten nach Bereichen und Berufsgenossenschaften findet sich in den Übersichten 14 bis 16.

Übersicht 14: **Neue Arbeitsunfallrenten**

	1995	2000	2005	2010	2014	2015	Veränderung von 2014 auf 2015			
							absolut		%	
UV der gewerblichen Wirtschaft	34.464	22.678	17.414	15.275	13.372	13.306	-	66	-	0,49
101 BG Rohstoffe und chemische Industrie	2.671	1.344	1.003	774	629	591	-	38	-	6,04
102 BG Holz und Metall	6.763	4.128	3.000	2.578	2.244	2.086	-	158	-	7,04
103 BG Energie Textil Elektro Medien- erzeugnisse	2.548	1.698	1.567	1.491	1.182	1.151	-	31	-	2,62
104 BG der Bauwirtschaft	9.054	5.819	3.419	2.518	2.314	2.681	+	367	+	15,86
105 BG Nahrungsmittel und Gastgewerbe	2.448	1.609	1.228	1.039	805	722	-	83	-	10,31
106 BG Handel und Warenlogistik	3.722	2.620	2.154	1.899	1.691	1.575	-	116	-	6,86
107 BG für Transport und Verkehrswirt- schaft	2.724	2.172	1.745	1.619	1.395	1.335	-	60	-	4,30
108 Verwaltungs-BG	3.101	2.374	2.298	2.380	2.215	2.273	+	58	+	2,62
109 BG für Gesundheitsdienst und Wohl- fahrtspflege	1.433	914	1.000	977	897	892	-	5	-	0,56
UV der öffentlichen Hand (Allgemeine UV)	3.345	2.225	1.823	1.289	1.168	1.154	-	14	-	1,20
Insgesamt	37.809	24.903	19.237	16.564	14.540	14.460	-	80	-	0,55
Schüler-Unfallversicherung										
<i>Neue Schulunfallrenten</i>	1.935	1.107	1.209	619	472	541	+	69	+	14,62

Übersicht 15: **Neue Arbeitsunfallrenten je 1.000 Vollarbeiter**

	1995	2000	2005	2010	2014	2015	Veränderung von 2014 auf 2015	
							absolut	%
UV der gewerblichen Wirtschaft	1,137	0,735	0,591	0,480	0,395	0,390	- 0,006	- 1,45
101 BG Rohstoffe und chemische Industrie	1,745	0,966	0,809	0,656	0,520	0,487	- 0,033	- 6,32
102 BG Holz und Metall	1,506	0,946	0,758	0,671	0,568	0,510	- 0,058	- 10,24
103 BG Energie Textil Elektro Medien- erzeugnisse	0,700	0,485	0,499	0,515	0,375	0,375	+ 0,001	+ 0,16
104 BG der Bauwirtschaft	2,723	2,136	1,852	1,423	1,246	1,454	+ 0,207	+ 16,64
105 BG Nahrungsmittel und Gastgewerbe	1,156	0,787	0,649	0,572	0,418	0,373	- 0,046	- 10,92
106 BG Handel und Warenlogistik	1,009	0,713	0,582	0,508	0,392	0,351	- 0,041	- 10,52
107 BG für Transport und Verkehrswirt- schaft	2,040	1,503	1,299	1,139	0,951	0,965	+ 0,014	+ 1,48
108 Verwaltungs-BG	0,416	0,274	0,259	0,215	0,194	0,196	+ 0,002	+ 0,91
109 BG für Gesundheitsdienst und Wohl- fahrtpflege	0,522	0,302	0,290	0,239	0,197	0,197	- 0,000	- 0,20
UV der öffentlichen Hand (Allgemeine UV)	0,651	0,453	0,367	0,251	0,223	0,220	- 0,003	- 1,48
Insgesamt	1,066	0,696	0,559	0,448	0,372	0,367	- 0,005	- 1,41
Schüler-Unfallversicherung								
<i>Neue Schulunfallrenten je 1.000 Schüler</i>	<i>0,118</i>	<i>0,064</i>	<i>0,070</i>	<i>0,036</i>	<i>0,028</i>	<i>0,032</i>	<i>+ 0,004</i>	<i>+ 14,23</i>

Übersicht 16: **Neue Arbeitsunfallrenten je 1 Million geleisteter Arbeitsstunden**

	1995	2000	2005	2010	2014	2015	Veränderung von 2014 auf 2015	
							absolut	%
UV der gewerblichen Wirtschaft	0,724	0,477	0,377	0,300	0,253	0,248	- 0,005	- 2,07
101 BG Rohstoffe und chemische Industrie	1,112	0,628	0,516	0,410	0,334	0,310	- 0,023	- 6,91
102 BG Holz und Metall	0,959	0,614	0,483	0,419	0,364	0,325	- 0,039	- 10,81
103 BG Energie Textil Elektro Medien- erzeugnisse	0,446	0,315	0,318	0,322	0,240	0,239	- 0,001	- 0,48
104 BG der Bauwirtschaft	1,735	1,387	1,179	0,889	0,799	0,926	+ 0,127	+ 15,89
105 BG Nahrungsmittel und Gastgewerbe	0,736	0,511	0,413	0,357	0,268	0,237	- 0,031	- 11,48
106 BG Handel und Warenlogistik	0,643	0,463	0,371	0,317	0,251	0,224	- 0,028	- 11,09
107 BG für Transport und Verkehrswirt- schaft	1,299	0,976	0,828	0,712	0,610	0,615	+ 0,005	+ 0,84
108 Verwaltungs-BG	0,265	0,178	0,165	0,135	0,125	0,125	+ 0,000	+ 0,27
109 BG für Gesundheitsdienst und Wohl- fahrtpflege	0,333	0,196	0,185	0,149	0,126	0,125	- 0,001	- 0,84
UV der öffentlichen Hand (Allgemeine UV)	0,402	0,294	0,234	0,157	0,143	0,140	- 0,003	- 2,10
Insgesamt	0,676	0,452	0,356	0,280	0,239	0,234	- 0,005	- 2,04

Bei der Betrachtung der langjährigen Entwicklung der relativen Häufigkeit der neuen Unfallrenten, wie sie in Abbildung 5 für die Arbeitsunfälle und in Abbildung 6 für die Wegeunfälle dargestellt ist, ist für die ersten drei Jahre nach Einbeziehung der neuen Bundesländer folgender statistischer Effekt zu berücksichtigen:

Die Zeitdauer für Unfallermittlung und Rehabilitation – die mit stationärer Behandlung und ggf. Umschulung einen erheblichen Zeitraum in Anspruch nehmen kann – führt generell zu einer „Verschiebung“ des Feststellungszeitpunkts für einen großen Teil dieser Unfallrenten in Folgejahre. Für die neuen Bundesländer wurde dieser Effekt 1991 und zum Teil auch noch 1992 statistisch noch nicht durch Fälle aus Vorjahren kompensiert. Seit 1993 haben sich die entsprechenden Quoten wieder stabilisiert.

Abbildung 5 zeigt, dass die relative Häufigkeit der neuen Arbeitsunfallrenten je 1.000 Vollarbeiter bis 1990 deutlich gesunken ist. Bei der Betrachtung der Unfallquoten für die ersten zwei bis drei Jahre nach Einbeziehung der neuen Bundesländer ist der oben beschriebene statistische Effekt zu berücksichtigen; seit 1994 wiesen sie

Abbildung 5:
Neue Arbeitsunfallrenten/Schulunfallrenten

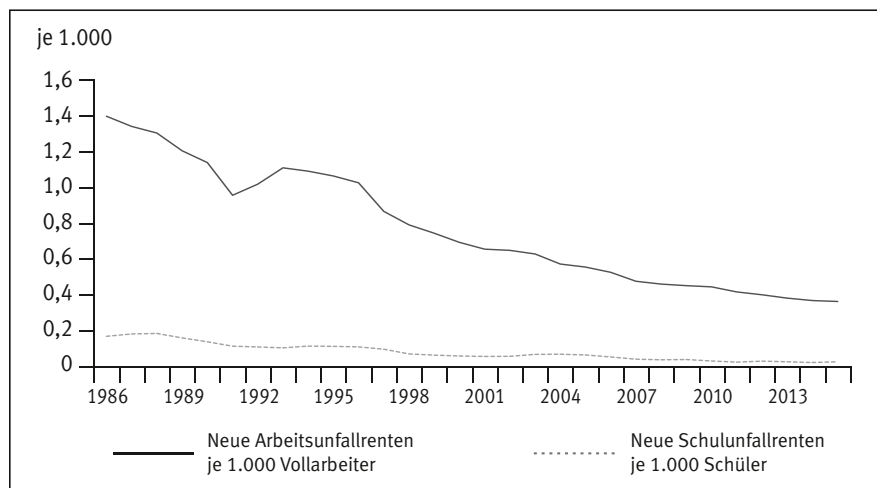

* ab 1997 Einführung SGB VII: Rentenberechtigende MdE-Mindestdauer von 13 auf 26 Wochen erhöht

Abbildung 6:
Neue Wegeunfallrenten/Schulwegunfallrenten

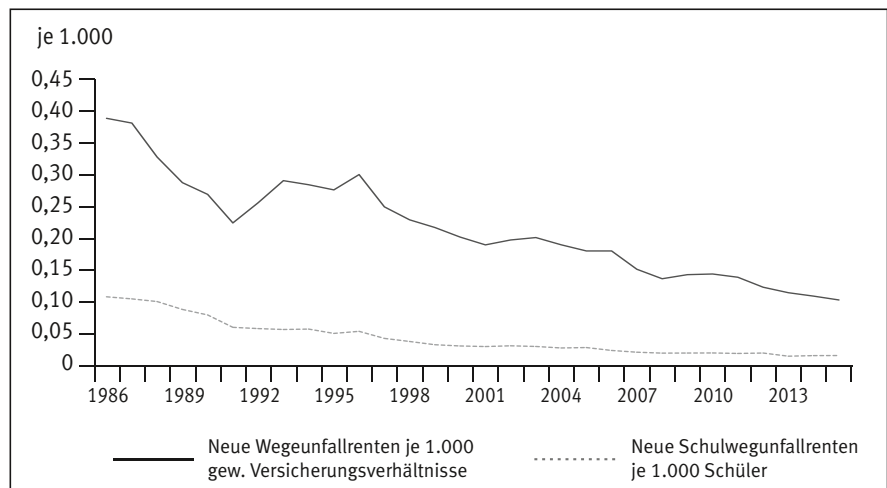

* ab 1997 Einführung SGB VII: Rentenberechtigende MdE-Mindestdauer von 13 auf 26 Wochen erhöht

wieder eine fallende Tendenz auf. Von 2002 auf 2003 war bei den neuen Schulunfallrenten ein starker Anstieg von 1.081 auf 1.276 zu verzeichnen. Dieser war durch die hohe Zahl an Erstentschädigungen der vom Amoklauf in Erfurt betroffenen Schüler bedingt.

3.6 Neue Wegeunfallrenten

Im Jahr 2015 betrug die Zahl der neuen Wegeunfallrenten 4.809; sie lag damit um 3,8 % unter der des Vorjahres in Höhe von 4.997 (Übersicht 17). Die Häufigkeit der neuen Wegeunfallrenten je 1.000 gewichteter Versicherungsverhältnisse ist von 0,108 im Vorjahr um 5,6 % auf 0,102 im Berichtsjahr gesunken (Übersicht 18). Die Zahl der neuen Schulwegunfallrenten je 1.000 Versicherte ist hingegen auf 0,014 um 1,3 % gestiegen.

Abbildung 6 verdeutlicht, dass die Entwicklung der relativen Häufigkeit der neuen Wegeunfallrenten unregelmäßig, insgesamt jedoch fallend verlief. Bis 1990 ist die Häufigkeit deutlich gesunken. Für die Jahre 1991 bis 1993 sind bei der Interpretation die in Abschnitt 3.5 beschriebenen Effekte zu berücksichtigen. Seit 1997 ist wieder ein rückläufiger Trend zu beobachten, der allerdings durch Anstiege in einigen Jahren durchbrochen wurde. Die längerfristige Entwicklung für die neuen Schulwegunfallrenten zeigt ebenfalls einen erheblichen Rückgang.

Übersicht 17: Neue Wegeunfallrenten

	1995	2000	2005	2010	2014	2015	Veränderung von 2014 auf 2015	
							absolut	%
UV der gewerblichen Wirtschaft	9.489	6.929	6.099	5.301	4.322	4.158	- 164	- 3,79
101 BG Rohstoffe und chemische Industrie	583	387	316	245	211	188	- 23	- 10,90
102 BG Holz und Metall	1.694	1.194	933	787	677	629	- 48	- 7,09
103 BG Energie Textil Elektro Medien- erzeugnisse	1.020	774	698	588	442	430	- 12	- 2,71
104 BG der Bauwirtschaft	1.133	769	462	385	280	291	+ 11	+ 3,93
105 BG Nahrungsmittel und Gastgewerbe	808	579	488	409	327	328	+ 1	+ 0,31
106 BG Handel und Warenlogistik	1.350	1.011	979	732	610	589	- 21	- 3,44
107 BG für Transport und Verkehrswirt- schaft	255	216	216	192	150	129	- 21	- 14,00
108 Verwaltungs-BG	1.513	1.186	1.108	1.141	935	925	- 10	- 1,07
109 BG für Gesundheitsdienst und Wohl- fahrtpflege	1.133	813	899	822	690	649	- 41	- 5,94
UV der öffentlichen Hand (Allgemeine UV)	1.512	1.153	902	775	675	651	- 24	- 3,56
Insgesamt	11.001	8.082	7.001	6.076	4.997	4.809	- 188	- 3,76
Schüler-Unfallversicherung								
<i>Neue Schulwegunfallrenten</i>	<i>810</i>	<i>512</i>	<i>469</i>	<i>317</i>	<i>244</i>	<i>248</i>	<i>+ 4</i>	<i>+ 1,64</i>

Übersicht 18: Neue Wegeunfallrenten je 1.000 gewichtete Versicherungsverhältnisse

	1995	2000	2005	2010	2014	2015	Veränderung von 2014 auf 2015	
							absolut	%
UV der gewerblichen Wirtschaft	0,273	0,198	0,181	0,143	0,108	0,102	- 0,006	- 5,89
101 BG Rohstoffe und chemische Industrie	0,369	0,268	0,247	0,200	0,151	0,133	- 0,018	- 11,84
102 BG Holz und Metall	0,367	0,269	0,226	0,184	0,149	0,133	- 0,016	- 10,74
103 BG Energie Textil Elektro Medien- erzeugnisse	0,264	0,208	0,205	0,161	0,117	0,111	- 0,005	- 4,57
104 BG der Bauwirtschaft	0,260	0,209	0,173	0,145	0,102	0,106	+ 0,003	+ 3,28
105 BG Nahrungsmittel und Gastgewerbe	0,254	0,168	0,147	0,123	0,092	0,091	- 0,001	- 1,15
106 BG Handel und Warenlogistik	0,326	0,240	0,234	0,175	0,119	0,110	- 0,009	- 7,78
107 BG für Transport und Verkehrswirt- schaft	0,191	0,149	0,161	0,135	0,102	0,093	- 0,009	- 8,80
108 Verwaltungs-BG	0,215	0,149	0,135	0,113	0,091	0,088	- 0,003	- 2,81
109 BG für Gesundheitsdienst und Wohl- fahrtpflege	0,241	0,174	0,172	0,132	0,100	0,092	- 0,009	- 8,59
UV der öffentlichen Hand (Allgemeine UV)	0,286	0,217	0,165	0,137	0,102	0,098	- 0,004	- 3,76
Insgesamt	0,274	0,200	0,179	0,142	0,108	0,102	- 0,006	- 5,59
Schüler-Unfallversicherung								
<i>Neue Schulwegunfallrenten je 1.000 Schüler</i>	<i>0,049</i>	<i>0,029</i>	<i>0,027</i>	<i>0,019</i>	<i>0,014</i>	<i>0,014</i>	<i>+ 0,000</i>	<i>+ 1,30</i>

3.7 Verhältnis von neuen Unfallrenten zu meldepflichtigen Unfällen

Im Jahr 2015 kamen im gewerblichen und öffentlichen Bereich auf 100 meldepflichtige Arbeitsunfälle 1,7 neue Arbeitsunfallrenten, auf 100 meldepflichtige Wegeunfälle hingegen 2,7 neue Wegeunfallrenten. Dies zeigt, dass Wegeunfälle im Vergleich zu Arbeitsunfällen weitaus häufiger schwere Folgen hatten (Übersicht 19). Auf 100 meldepflichtige Schulunfälle kamen 0,04 neue Unfallrenten, auf 100 meldepflichtige Schulwegunfälle 0,23. Schulwegunfälle hatten somit um ein Vielfaches häufiger schwere Verletzungen zur Folge als Schulunfälle.

3.8 Tödliche Unfälle

Bis Berichtsjahr 1993 wurden in den Geschäftsergebnissen diejenigen tödlichen Unfälle erfasst, bei denen es im Berichtsjahr zu einer erstmaligen Feststellung von Sterbegeld oder Hinterbliebenenrente gekommen war. Daher wurden tödliche Unfälle zum Teil erst mit zeitlicher Verzögerung dokumentiert, da vor einer versicherungsrechtlichen Feststellung zunächst die Unfallermittlung abgeschlossen werden musste. Um aktuellere Zahlen verfügbar zu haben und Vergleichbarkeit mit anderen Todesfallstatistiken herzustellen, werden bei den gewerblichen Berufsgenossenschaften seit 1994 die Fälle mit Tod im Berichtsjahr erfasst, bei denen der Tod innerhalb von 30 Tagen nach dem Unfall eingetreten ist. Die Unfallversicherungsträger der öffentlichen Hand folgten diesem Verfahren 1995.

Im Jahr 2015 waren 470 tödliche Arbeitsunfälle sowie 348 tödliche Wegeunfälle zu verzeichnen. Damit ist die Zahl der tödlichen Arbeitsunfälle gegenüber dem Vorjahr um 13 Fälle bzw. um 2,7 % gesunken und bei den tödlichen Wegeunfällen um 26 Fälle bzw. 8,1 % gestiegen. In der Schüler-Unfallversicherung waren insgesamt 61 tödliche Unfälle zu verzeichnen, das sind 19 mehr als im Vorjahr. Davon waren 16 Opfer des o. g. Flugzeugabsturzes.

Die schwereren Folgen bei Wegeunfällen zeigen sich auch hier: In 2015 kamen auf 100 neue Arbeitsunfallrenten 3,3 Todesfälle, während bei den Wegeunfällen mit 7,2 tödlichen Unfällen mehr als doppelt so viele auf 100 neue Renten kamen. Bei den Schülern zeigt sich dies noch deutlicher: auf 100 neue Schulunfallrenten kamen 3,9 Todesfälle, auf 100 neue Schulwegunfallrenten hingegen 16,1.

Übersicht 19: Verhältnis von neuen Unfallrenten zu meldepflichtigen Unfällen 2015

	auf 100 meldepflichtige Unfälle kamen ...	
	... Arbeitsunfallrenten	... Wegeunfallrenten
UV der gewerblichen Wirtschaft	1,71	2,73
101 BG Rohstoffe und chemische Industrie	2,66	3,32
102 BG Holz und Metall	1,38	3,25
103 BG Energie Textil Elektro Medien- erzeugnisse	2,05	3,39
104 BG der Bauwirtschaft	2,62	3,33
105 BG Nahrungsmittel und Gastgewerbe	1,07	2,99
106 BG Handel und Warenlogistik	1,53	2,66
107 BG für Transport und Verkehrswirt- schaft	2,31	2,41
108 Verwaltungs-BG	1,54	2,50
109 BG für Gesundheitsdienst und Wohl- fahrtpflege	1,24	2,15
UV der öffentlichen Hand (Allgemeine UV)	1,33	2,41
Insgesamt	1,67	2,68
Schüler-Unfallversicherung	auf 100 meldepflichtige Unfälle kamen ...	
	... Schulunfallrenten	... Schulwegunfallrenten
	0,04	0,23

Übersicht 20: Tödliche Arbeitsunfälle

	1995	2000	2005	2010	2014	2015	Veränderung von 2014 auf 2015			
							absolut		% ¹	
UV der gewerblichen Wirtschaft	1.196	825	589	493	450	428	-	22	-	4,89
101 BG Rohstoffe und chemische Industrie	79	39	28	23	21	24	+	3	+	14,29
102 BG Holz und Metall	167	93	90	51	56	52	-	4	-	7,14
103 BG Energie Textil Elektro Medien- erzeugnisse	91	66	52	34	30	25	-	5	-	16,67
104 BG der Bauwirtschaft	337	189	113	103	81	86	+	5	+	6,17
105 BG Nahrungsmittel und Gastgewerbe	62	52	23	23	21	14	-	7		33,33
106 BG Handel und Warenlogistik	130	91	64	59	52	33	-	19	-	36,54
107 BG für Transport und Verkehrswirt- schaft	204	199	133	117	97	103	+	6	+	6,19
108 Verwaltungs-BG	103	75	70	70	78	75	-	3	-	3,85
109 BG für Gesundheitsdienst und Wohl- fahrtpflege	23	21	16	13	14	16	+	2		14,29
UV der öffentlichen Hand (Allgemeine UV)	130	93	67	26	33	42	+	9	+	27,27
Insgesamt	1.326	918	656	519	483	470	-	13	-	2,69
Schüler-Unfallversicherung										
<i>Tödliche Schulunfälle</i>	25	19	9	6	6	21	+	15		x

¹ Hier wie im Folgenden: Prozent nur bei Fallzahl >10

Übersicht 21: Tödliche Wegeunfälle

	1995	2000	2005	2010	2014	2015	Veränderung von 2014 auf 2015			
							absolut		%	
UV der gewerblichen Wirtschaft	808	722	495	338	277	308	+	31	+	11,19
101 BG Rohstoffe und chemische Industrie	38	32	21	16	14	13	-	1	-	7,14
102 BG Holz und Metall	126	147	91	51	59	67	+	8	+	13,56
103 BG Energie Textil Elektro Medien- erzeugnisse	98	88	61	38	21	26	+	5	+	23,81
104 BG der Bauwirtschaft	161	107	40	41	24	32	+	8	+	33,33
105 BG Nahrungsmittel und Gastgewerbe	81	65	52	31	29	22	-	7	-	24,14
106 BG Handel und Warenlogistik	98	79	77	46	36	43	+	7	+	19,44
107 BG für Transport und Verkehrswirt- schaft	33	33	24	14	14	14				-
108 Verwaltungs-BG	103	111	85	61	48	55	+	7	+	14,58
109 BG für Gesundheitsdienst und Wohl- fahrtpflege	70	60	44	40	32	36	+	4	+	12,50
UV der öffentlichen Hand (Allgemeine UV)	103	72	57	29	45	40	-	5	-	11,11
Insgesamt	911	794	552	367	322	348	+	26	+	8,07
Schüler-Unfallversicherung										
<i>Tödliche Schulwegunfälle</i>	107	93	72	50	36	40	+	4	+	11,11

Der langjährige Verlauf der tödlichen Unfälle war sowohl bei den Arbeits- als auch bei den Wegeunfällen sowie den Schul- und Schulwegunfällen insgesamt stark rückläufig (Abbildung 7). Die relativ niedrigen Zahlen in den Jahren 1991 und 1992 waren in analoger Weise erfassungsbedingt wie bei den neuen Renten: Wegen des langsamen Aufbaus von Teilen der öffentlichen Verwaltung in den neuen Bundesländern waren die Akten der Staatsanwaltschaft in diesen Jahren häufig erst mit erheblicher Verzögerung zur abschließenden Bearbeitung bei den Unfallversicherungsträgern eingegangen, sodass die versicherungsrechtliche Feststellung erheblich verzögert wurde. Seit 1994 war ein überwiegend rückläufiger Trend zu verzeichnen.

Abbildung 7:
Tödliche Unfälle

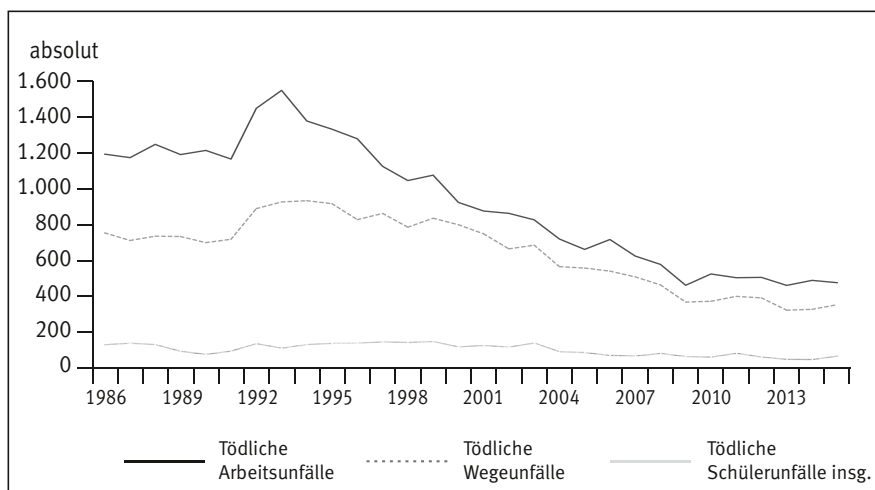

* bis 1993: erstmalige Feststellung im Berichtsjahr; ab 1994: Todesfälle im Berichtsjahr, Tod innerhalb von 30 Tagen nach dem Unfall

4 Berufskrankheiten

4.1 Begriffe

Listen-Berufskrankheitensystem und Erweiterung

In Deutschland gilt ebenso wie in vielen anderen Ländern ein gemischtes Berufskrankheitensystem (Liste und Einzelfälle). Berufskrankheiten sind nach § 9 Abs. 1 SGB VII diejenigen „Krankheiten, die die Bundesregierung durch Rechtsverordnung mit Zustimmung des Bundesrates als Berufskrankheit bezeichnet und die Versicherte infolge einer den Versicherungsschutz nach §§ 2, 3 oder 6 SGB VII begründenden Tätigkeit erleiden“. In diese Liste können ausschließlich Erkrankungen durch besondere gefährdende Einwirkungen aufgenommen werden, „denen bestimmte Personengruppen durch ihre versicherte Tätigkeit in erheblich höherem Grade als die übrige Bevölkerung ausgesetzt sind“. Darüber hinaus ist nach § 9 Abs. 2 SGB VII eine nicht in der Liste aufgeführte Krankheit anzuerkennen und zu entschädigen, wenn nach neuen medizinisch-wissenschaftlichen Erkenntnissen die sonstigen Voraussetzungen des Abs. 1 erfüllt sind.

Damit eine Erkrankung als Berufskrankheit anerkannt werden kann, muss zwischen versicherter Tätigkeit und schädigender Einwirkung sowie zwischen dieser Einwirkung und der Erkrankung ein rechtlich wesentlicher ursächlicher Zusammenhang bestehen. Bei einigen Krankheiten müssen zusätzlich – neben diesem Kausalzusammenhang und den jeweiligen medizinischen Merkmalen – besondere versicherungsrechtliche Voraussetzungen erfüllt sein: Erkrankungen durch Isocyanate (BK-Nr. 1315), Erkrankungen der Sehnenscheiden (BK-Nr. 2101), vibrationsbedingte Durchblutungsstörungen der Hände (BK-Nr. 2104), bandscheibenbedingte Erkrankungen der Hals- oder Lendenwirbelsäule aufgrund bestimmter langjähriger Belastungen (BK-Nrn. 2108 bis 2110), obstruktive Atemwegserkrankungen (BK-Nrn. 4301 und 4302) sowie Hauterkrankungen (BK-Nr. 5101) müssen zusätzlich zur Unterlassung aller Tätigkeiten geführt haben, die für die Entstehung, die Verschlimmerung oder das Wiederaufleben der Krankheit ursächlich

waren oder sein können. Bei Hauterkrankungen muss zusätzlich das Tatbestandsmerkmal „schwere Krankheit oder wiederholte Rückfälligkeit“ erfüllt sein. Dies bedeutet, dass trotz Vorliegen der genannten ursächlichen Zusammenhänge zwischen versicherter Tätigkeit, schädigender Einwirkung und Erkrankung bei diesen Erkrankungen eine Anerkennung als Berufskrankheit im juristischen Sinne erst dann möglich ist, wenn diese zusätzlichen versicherungsrechtlichen Voraussetzungen erfüllt sind.

Die Berufskrankheitenliste ist mit Wirkung vom 01.10.2002 durch die Verordnung zur Änderung der Berufskrankheiten-Verordnung um die Berufskrankheit Lungenkrebs durch Quarzstaub (BK-Nr. 4112) erweitert worden. Darüber hinaus wurde die Berufskrankheit Drucklähmungen der Nerven (BK-Nr. 2106) auf Druckschädigungen der Nerven ausgedehnt. Das Bundeskabinett verabschiedete am 18. März 2009 die Zweite Verordnung zur Änderung der Berufskrankheiten-Verordnung. Seit Inkrafttreten am 01. Juli 2009 gibt es fünf neue Berufskrankheiten. Erweitert wurde die Liste dabei um Erkrankungen des Blutes, des blutbildenden und des lymphatischen Systems durch Benzol (BK-Nr. 1318), sowie um Gonarthrose durch eine Tätigkeit im Knien oder vergleichbare Kniebelastung (BK-Nr. 2112). Darüber hinaus wurde die Liste um Lungenkrebs durch polyzyklische aromatische Kohlenwasserstoffe (BK-Nr. 4113), Lungenkrebs durch das Zusammenwirken von Asbestfaserstaub und polyzyklischen aromatischen Kohlenwasserstoffen (BK-Nr. 4114) und Lungenfibrose durch extreme und langjährige Einwirkung von Schweißrauchen und Schweißgasen (Siderofibrose) (BK-Nr. 4115) ergänzt. Für die chronische obstruktive Bronchitis oder Emphysem von Bergleuten unter Tage im Steinkohlebergbau (BK-Nr. 4111), wurde eine rückwirkende Anerkennung auch dann ermöglicht, wenn die Erkrankung vor dem bisherigen Stichtag 1. Januar 1993 eingetreten ist. Fälle, die in der Vergangenheit abgelehnt wurden, werden von Amts wegen neu geprüft. Neue Verdachtsanzeigen waren bis zum 31. Dezember 2009 möglich. Die Erkrankungen konnten schon vor Inkrafttreten der neuen BKV im Rahmen

von § 9 Abs. 2 SGB VII wie eine Berufskrankheit entschädigt werden. Durch die Dritte Verordnung zur Änderung der Berufskrankheiten-Verordnung wurden der Liste mit Wirkung zum 01.01.2015 vier weitere Krankheiten hinzugefügt. Dabei handelt es sich um Larynxkarzinome durch intensive und mehrjährige Exposition gegenüber schwefelsäurehaltigen Aerosolen (BK-Nr. 1319), Druckschädigungen des Nervus medianus im Carpal tunnel durch repetitive manuelle Tätigkeiten mit Beugung und Streckung der Handgelenke, durch erhöhten Kraftaufwand der Hände oder durch Hand-Arm-Schwingungen (BK-Nr. 2113), Gefäßschädigungen der Hand durch stoßartige Krafteinwirkung (BK-Nr. 2114) und Plattenepithelkarzinome oder multiple aktinische Keratosen der Haut durch natürliche UV-Strahlung (BK-Nr. 5103).

Berufskrankheiten nach der BK-Liste der ehemaligen DDR

Auch in der ehemaligen DDR galt ein gemischtes Berufskrankheitensystem. Gemäß Einigungsvertrag galt in den neuen Bundesländern im Jahre 1991 noch § 221 des Arbeitsgesetzbuches der DDR in Verbindung mit der Verordnung über die Verhütung, Meldung und Begutachtung von Berufskrankheiten (DDR-BK-VO) vom 6. Mai 1981. Seit dem 1. Januar 1992 findet jedoch auch in den neuen Bundesländern mit § 551 RVO bzw. § 9 SGB VII und der Berufskrankheiten-Verordnung (BKV) das Recht der BRD Anwendung.

Auch wenn das BK-Recht der ehemaligen DDR seit dem 1. Januar 1992 nicht mehr fortgilt, so werden Leistungen in vollem Umfang nach BRD-Recht auch für solche Berufskrankheiten weiterhin erbracht, die sich auf die Berufskrankheitenliste der ehemaligen DDR (im Folgenden: DDR-BKVO-Liste) gründen. Ist diese Erkrankung jedoch nicht auch gleichzeitig Gegenstand der Berufskrankheitenliste gemäß Anhang 1 der BKV (im Folgenden: BKV-Liste), so können Leistungen nur dann erbracht werden, wenn der Eintritt der Erkrankung vor dem 1. Januar 1992 gelegen hat und die Erkrankung dem zuständigen Unfallversicherungsträger vor dem 1. Januar 1994 bekannt geworden ist.

Die BKV-Liste und die DDR-BKVO-Liste decken zwar einen großen Teil von Krankheiten gemeinsam ab, sind aber nicht völlig identisch; insbesondere ist nicht für jede BK-Ziffer der DDR-BKVO-Liste eine eindeutige Zuordnung zu einer BK-Ziffer der BKV-Liste möglich. Daher erfolgt in den Geschäftsergebnissen eine gesonderte Ausweisung der Fälle gemäß DDR-BKVO.

Bezugszahlen

Auf die Berechnung von „Erkrankungsquoten“, also z. B. von Häufigkeiten je 1.000 Vollarbeiter für Berufskrankheiten, wird verzichtet. Solche Quoten hätten nur begrenzte Aussagekraft für das derzeitige Erkrankungsrisiko eines Vollzeitbeschäftigten. Denn einerseits fehlen Angaben darüber, wie viele Arbeitnehmer für welchen Zeitraum krankheitsauslösenden Einwirkungen ausgesetzt sind, andererseits spiegeln die Berufskrankheitenanzahlen von heute wegen der häufig vorkommenden langen Latenzzeiten das Erkrankungsrisiko früherer Jahre wider. Die vorliegende Darstellung beschränkt sich daher auf die

Entwicklung und Aufgliederung der absoluten Zahlen.

4.2 Anzeigen auf Verdacht einer Berufskrankheit

Für Ärzte besteht gemäß § 202 SGB VII eine Anzeigepflicht bei begründetem Verdacht auf das Vorliegen einer Listen-Berufskrankheit. Für Unternehmer besteht eine Meldepflicht gemäß § 193 Abs. 2 SGB VII bereits bei Anhaltspunkten für das Vorliegen einer Berufskrankheit bei Versicherten in ihrem Unternehmen. Bei Vorliegen entsprechender Anhaltspunkte müssen auch Krankenkassen eine Anzeige erstatten. Es können jedoch auch Versicherte und andere Stellen den Verdacht auf Vorliegen einer Berufskrankheit anzeigen. Der Unfallversicherungsträger prüft von Amts wegen gemäß § 19 SGB IV i. V. m. § 20 SGB X und § 17 SGB I durch das Feststellungsverfahren, ob tatsächlich eine Listen-Berufskrankheit vorliegt (§ 9 Abs. 1 SGB VII i. V. m. der Berufskrankheitenverordnung in der jeweils gültigen Fassung) oder ob es sich um eine Erkrankung handelt, die nach § 9 Abs. 2

SGB VII „wie“ eine Berufskrankheit anzuerkennen ist.

Erst seit 1986 werden auch diejenigen Verdachtsanzeigen statistisch erfasst, bei denen frühzeitig erkannt wird, dass die Bestätigung des Vorliegens einer Berufskrankheit im Rahmen des geltenden Berufskrankheitenrechts scheitern muss. Neben dieser Erweiterung der statistischen Erfassung war die bis Mitte der 90er Jahre steigende Zahl der Anzeigen auch noch durch andere Gründe bedingt: Durch gezielte Öffentlichkeitsarbeit in den Medien ist die Sensibilität in der Bevölkerung für gesundheitsschädigende Einflüsse am Arbeitsplatz gestiegen. Die Einführung der Arbeitsmedizin als Lehr- und Prüfungsfach hat auch die Aufmerksamkeit der Ärzteschaft verstärkt darauf gerichtet. Auch die systematisch durchgeführten arbeitsmedizinischen Vorsorgeuntersuchungen und hier insbesondere die nachgehenden Untersuchungen erhöhen die Anzeigenzahl.

Mit Meldungen nach § 3 BKV wird auf die Gefahr hingewiesen, dass eine Berufs-

Übersicht 22: Anzeigen auf Verdacht einer Berufskrankheit

	1995	2000	2005	2010	2014	2015	Veränderung von 2014 auf 2015			
							absolut		%	
UV der gewerblichen Wirtschaft	78.429	71.172	53.576	64.617	65.334	69.681	+	4.347	+	6,65
101 BG Rohstoffe und chemische Industrie	14.074	10.264	7.400	8.579	7.360	7.302	-	58	-	0,79
102 BG Holz und Metall	14.971	16.453	12.401	14.707	15.467	15.732	+	265	+	1,71
103 BG Energie Textil Elektro Medien- erzeugnisse	7.186	6.497	4.245	5.418	5.357	5.856	+	499	+	9,31
104 BG der Bauwirtschaft	14.692	13.609	8.986	10.501	10.906	13.613	+	2.707	+	24,82
105 BG Nahrungsmittel und Gastgewerbe	6.596	4.985	4.339	5.203	4.298	4.209	-	89	-	2,07
106 BG Handel und Warenlogistik	4.870	4.060	2.886	3.774	3.773	4.247	+	474	+	12,56
107 BG für Transport und Verkehrswirt- schaft	1.616	1.558	1.353	1.710	1.512	1.772	+	260	+	17,20
108 Verwaltungs-BG	3.524	2.673	2.989	4.005	4.071	4.254	+	183	+	4,50
109 BG für Gesundheitsdienst und Wohl- fahrtpflege	10.900	11.073	8.977	10.720	12.590	12.696	+	106	+	0,84
UV der öffentlichen Hand (Allgemeine UV)	8.910	6.772	6.186	5.551	6.255	7.223	+	968	+	15,48
Insgesamt	87.339	77.944	59.762	70.168	71.589	76.904	+	5.315	+	7,42
Schüler-Unfallversicherung	92	85	157	109	96	87	-	9	-	9,38

Übersicht 23: Anzeigen auf Verdacht einer Berufskrankheit nach Krankheitsgruppen

(Unter-) Gruppe	Bezeichnung	1995	2000	2005	2010	2014	2015	Veränderung von 2014 auf 2015	
								absolut	%
1	Chemische Einwirkungen	3.534	2.552	2.475	3.293	3.633	3.731	+ 98	+ 2,70
11	Metalle und Metalloide	416	326	277	269	302	325	+ 23	+ 7,62
12	Erstickungsgase	103	99	166	141	59	41	- 18	- 30,51
13	Lösungsmittel, Pestizide und sonst. chem. Stoffe ²	3.015	2.127	2.032	2.883	3.272	3.365	+ 93	+ 2,84
2	Physikalische Einwirkungen	38.547	32.884	20.250	22.667	22.114	23.884	+ 1.770	+ 8,00
21	Mechanische Einwirkungen	24.051	19.897	10.291	11.279	9.966	11.653	+ 1.687	+ 16,93
22	Druckluft	26	26	7	6	1	2	+ 1	x
23	Lärm	13.464	12.220	9.310	10.979	11.757	11.874	+ 117	+ 1,00
24	Strahlen	1.006	741	642	403	390	355	- 35	- 8,97
3	Infektionserreger, Parasiten, Tropenkrankheiten	3.071	2.801	4.887	2.398	2.799	2.542	- 257	- 9,18
4	Atemwege, Lungen, Rippenfell, Bauchfell	17.086	17.002	13.790	16.141	15.639	15.924	+ 285	+ 1,82
41	Anorganische Stäube ³	9.596	11.109	10.198	12.350	12.123	12.445	+ 322	+ 2,66
42	Organische Stäube	154	147	139	182	250	234	- 16	- 6,40
43	Obstruktive Atemwegserkrankungen	7.336	5.746	3.453	3.609	3.266	3.245	- 21	- 0,64
5	Hautkrankheiten ¹	20.666	20.481	16.590	23.798	24.355	29.573	+ 5.218	+ 21,42
6	Augenzittern der Bergleute	1	2	6	2	3	-	- 3	x
	Sonstige Anzeigen	4.526	2.307	1.921	1.978	3.142	1.337	- 1.805	- 57,45
	Insgesamt	87.431	78.029	59.919	70.277	71.685	76.991	+ 5.306	+ 7,40

¹ Ab Berichtsjahr 2005 sind auch Meldungen nach § 3 BKV und Hautarztberichte statistisch bei den Verdachtsanzeigen zu erfassen.

² Starker Anstieg im Berichtsjahr 2011 bedingt durch die Meldungen im Rahmen der PCB-Belastung im Dortmunder Hafen (ENVIO) bei der BG Holz und Metall.

³ Anstieg (BG RCI Branche Bergbau) im Berichtsjahr 2009, unter anderem bedingt durch ein Urteil des BSG sowie einer Änderung der Berufskrankheitenverordnung. Die Altfälle, die durch den Wegfall der Rückwirkungsklausel und der damit verbundenen Anerkennung entstanden, sind nun weitestgehend abgeschlossen.

krankheit entstehen, wiederaufleben oder sich verschlimmern kann. Unter bestimmten Voraussetzungen werden in diesen Fällen auch Übergangsleistungen nach § 3 Abs. 2 BKV erbracht, die in Abschnitt 6.3 ausführlich dargestellt sind. Erstmals ab Berichtsjahr 2005 gelten auch die Meldungen nach § 3 BKV – ebenso wie Hautarztberichte – als Anzeigen auf Verdacht einer Berufskrankheit und werden in dieser Statistik gezählt.

In Abschnitt 4.1 wurde bereits erläutert, dass ab 1994 eingehende Anzeigen auf Verdacht einer Berufskrankheit nach der DDR-BKVO-Liste u. a. nur noch dann anerkannt werden können, wenn sie auch gleichzeitig Berufskrankheiten nach RVO-Recht sind. Seit 1995 werden diese Anzeigen daher statistisch unter der entsprechenden Ziffer der BKV-Liste ausgewiesen.

Als „sonstige Anzeigen“ werden folgende Fallgruppen erfasst:

– Fälle, die nach § 9 Abs. 2 SGB VII bearbeitet werden, bei denen also keine Listen-Berufskrankheit vorliegt, sondern die „wie“ eine Berufskrankheit anzuerkennen sind.

– Fälle, die bei Registrierung noch keiner Ziffer der Berufskrankheitenliste zugeordnet werden können, sondern bei denen diese Zuordnung erst nach Ablauf des Meldejahres möglich ist.

– Fälle, bei denen sich nach Überprüfung ergibt, dass die Meldung dem Unfallversicherungsträger irrtümlich zugeleitet wurde (z. B. Antrag auf Leistungen anderer Sozialversicherungsträger).

Im Berichtsjahr ist die Zahl der Anzeigen auf Verdacht einer Berufskrankheit gestiegen, und zwar um 7,4 % auf 76.991. Die Aufschlüsselung der Verdachtsanzeigen nach Bereichen und Berufsgenossenschaften ist in Übersicht 22 dargestellt; eine Aufgliederung der Anzeigen nach Krankheitsgruppen findet sich in Übersicht 23. In der Schüler-Unfallversicherung sind Berufskrankheiten erwartungsgemäß seltene Ereignisse. Im Berichtsjahr wurden dort 87 BK-Verdachtsanzeigen registriert. Dabei handelt es sich in der Mehrzahl der Fälle um Hauterkrankungen. Die Hautkrankheiten stellten mit 29.573 Anzeigen den größten Anteil; die Zahl dieser Verdachtsanzeigen ist gegenüber dem Vorjahr um 5.218 Fälle bzw. um 21,4 % gestiegen. Auf die neu hinzugefügte Berufskrankheit mit der Nummer 5103 (Plattenepithelkarzinom oder multiple aktinische

Abbildung 8:
Anzeigen auf Verdacht einer Berufskrankheit

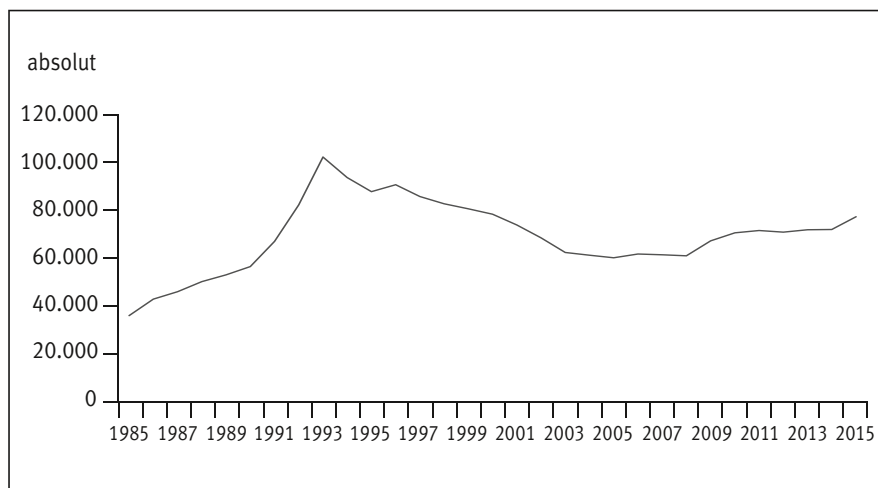

Keratose) entfielen 5.531 dieser Anzeigen. Als Verdachtsanzeigen werden in dieser Berufskrankheitengruppe seit dem Jahr 2005 auch die Meldungen nach § 3 BKV sowie die Hautarztberichte gezählt (s. o.). Ein weiterer zahlenmäßiger Schwerpunkt fand sich bei den 12.445 Anzeigen von Atemwegserkrankungen durch anorganische Stäube; hier war gegenüber dem Vorjahr ebenfalls ein Anstieg zu verzeichnen, und zwar um 322 Fälle bzw. 2,7 %. Die Anzeigen auf Verdacht einer Lärmschwer-

hörigkeit bildeten mit 11.874 Fällen die drittgrößte Gruppe. Weitere 11.653 Anzeigen auf Verdacht einer Berufskrankheit entfielen auf Erkrankungen aufgrund mechanischer Einwirkungen. Das waren 1.687 Fälle bzw. 16,9 % mehr als im Vorjahr. Mitsächlich hierfür waren die 1.450 Verdachtsanzeigen, die auf die beiden hinzugefügten Berufskrankheiten Carpal tunnel-Syndrom sowie Hypothenar- und Thenar-Hammer-Syndrom mit den Nummern 2113 und 2114 entfielen. Diese vier Krankheits-

gruppen machten zusammen 85,1% aller Verdachtsanzeigen aus.

Der starke Anstieg bei den BK-Anzeigen aufgrund von Lösungsmitteln, Pestiziden und sonstigen chemischen Stoffen im Jahr 2011 war bedingt durch die neu angezeigten Berufskrankheiten bei der Berufsgenossenschaft Holz und Metall zur BK-Nr. 1302 (Halogenkohlenwasserstoffe) durch die Meldungen im Rahmen der PCB-Belastung im Dortmunder Hafen (Envio).

In Abbildung 8 ist die jährliche Zahl der Anzeigen auf Verdacht einer Berufskrankheit seit 1985 dargestellt. Seit 1985 war ein Anstieg zu verzeichnen, der sich seit 1988 aufgrund einer Erweiterung der Berufskrankheiten-Liste bereits verstärkt hatte. 1991, also im ersten Jahr der Einbeziehung der neuen Bundesländer, zeigte sich dann ein sprunghafter Anstieg, der sich 1992 und insbesondere 1993 – vorwiegend durch die Erweiterung der BKV-Liste – nochmals deutlich verstärkt hat. Von 1994 bis 2005 wies die Anzeigenzahl wieder einen rückläufigen Trend auf. Dieser wurde nur im Jahr 1996 – vorwiegend aufgrund des Verdachts auf chronische Bronchitis oder Lungen-Emphysem im Bereich der Bergbau-Berufsgenossenschaft – unterbrochen. Nach einer stagnierenden Phase bis 2008 stiegen die Zahlen aus den o.g. Gründen wieder an.

Übersicht 24: Entschiedene Fälle

	2006	2007	2008	2009	2010	2011	2012	2013	2014	2015	Veränderung von 2014 auf 2015	
											absolut	%
BK-Verdacht bestätigt	23.019	23.663	23.028	25.570	31.219	34.573	35.293	36.202	36.754	37.149	+ 395	+ 1,07
davon: • Anerkannte Berufskrankheiten ¹	14.156	13.383	12.972	16.078	15.461	15.262	15.291	15.656	16.112	16.802	+ 690	+ 4,28
<i>darunter: Neue BK-Renten ¹</i>	4.781	4.123	4.312	6.643	6.123	5.407	4.924	4.815	5.155	5.049	- 106	- 2,06
• Berufliche Verursachung festgestellt, besondere versicherungsrechtliche Voraussetzungen nicht erfüllt ²	8.863	10.280	10.056	9.492	15.758	19.311	20.002	20.546	20.642	20.347	- 295	- 1,43
BK-Verdacht nicht bestätigt	38.040	35.980	36.440	37.132	37.967	37.165	36.096	36.725	38.425	38.941	+ 516	+ 1,34
Entschiedene Fälle insgesamt	61.059	59.643	59.468	62.702	69.186	71.738	71.389	72.927	75.179	76.090	+ 911	+ 1,21

¹ Urteil des BSG vom 02.12.2008 führte zum Wegfall der Rückwirkungsklausel (Stichtag 01.01.1993) und den damit verbundenen zusätzlichen Anerkennungen für Altfälle (BK 4111). Gleichzeitig führte die Änderung der Empfehlung zur Begutachtung bei geringgradigen Silikosen zu einem Anstieg der Fallzahlen (BK 4101). Diese Altfälle (der BG RCI Branche Bergbau) sind nun weitestgehend abgeschlossen.

² Der Anstieg ist durch die Verbesserung der Dokumentation der § 3-Maßnahmen in der Stufe 1 des Stufenverfahrens Haut zu begründen.

4.3 Entschiedene Fälle

Die durch Anzeigen auf Verdacht einer Berufskrankheit ausgelösten Feststellungsverfahren führen zu einer der nachfolgend beschriebenen versicherungsrechtlichen Entscheidungen: Sind alle Voraussetzungen für das Vorliegen einer Berufskrankheit - wie in Abschnitt 4.1 beschrieben - erfüllt, so wird diese anerkannt. Insbesondere muss zwischen versicherter Tätigkeit und schädigender Einwirkung sowie zwischen dieser Einwirkung und der Erkrankung ein rechtlich wesentlicher ursächlicher Zusammenhang bestehen. Bei bestimmten Berufskrankheiten fordert der Verordnungsgeber zusätzlich die Aufgabe der gefährdenden Tätigkeit als Voraussetzung der Anerkennung. § 9 Abs. 4 SGB VII verpflichtet die Unfallversicherungsträger dem Versicherten einen entsprechenden Bescheid zu erteilen, wenn alle übrigen Voraussetzungen zur Anerkennung gegeben sind. Der Grund dafür ist, dass es dem Versicherten in der Regel nicht zumutbar ist, einen Entschluss über

die Aufgabe der Tätigkeit zu fassen, wenn über die Anerkennungsvoraussetzungen im Übrigen noch nicht entschieden wurde. Gibt der Versicherte die gefährdende Tätigkeit nicht auf, so wird zwar die Berufskrankheit im juristischen Sinne nicht anerkannt, es werden jedoch ggf. im Rahmen von § 3 BKV umfangreiche Leistungen der Individualprävention bzw. der medizinischen Rehabilitation erbracht. Wenn allerdings einer der beiden oben genannten Ursachenzusammenhänge nicht nachgewiesen werden kann, muss eine Ablehnung des Falles erfolgen.

In Übersicht 24 wird ein zahlenmäßiger Überblick über alle in den letzten zehn Jahren entschiedenen Fälle gegeben, während in den Übersichten 25 und 26 eine detaillierte Aufschlüsselung der im Berichtsjahr entschiedenen Fälle nach Bereichen und Berufsgenossenschaften bzw. nach Krankheitsgruppen erfolgt.

Im Berichtsjahr wurden 76.090 Feststellungsverfahren abgeschlossen; das sind

1,2 % mehr als im Vorjahr. Durch die höhere Zahl entschiedener Fälle kam es auch zu mehr Bestätigungen, Anerkennungen und Ablehnungen als im Vorjahr. In 37.149 Fällen wurde der BK-Verdacht bestätigt, das entspricht einem Anteil von 48,8 % an den entschiedenen Fällen. Unter diesen bestätigten Fällen waren 16.802 anerkannte Berufskrankheiten i. e. S., von denen wiederum 5.049 eine Rente, Abfindung oder Sterbegeld erhielten („Neue BK-Renten“, s. u.). Der deutliche Anstieg bei den neuen BK-Renten (insbesondere in der BG RCI, Branche Bergbau) im Berichtsjahr 2009 ist unter anderem bedingt durch ein Urteil des BSG sowie durch eine Änderung der Berufskrankheiten-Verordnung. Die Altfälle, die durch den Wegfall der Rückwirkungsklausel und der damit verbundenen Anerkennung entstanden, sind nun weitestgehend abgeschlossen. In weiteren 20.347 bestätigten Fällen wurde zwar der oben beschriebene Ursachenzusammenhang nachgewiesen, die besonderen versicherungsrechtlichen Voraussetzungen für die Anerkennung als Berufskrankheit im juris-

Übersicht 25: **Entschiedene Fälle 2015**

	BK-Verdacht bestätigt				BK-Verdacht nicht bestätigt	Entschiedene Fälle insgesamt
	Anerkannte Berufskrankheiten		Berufl. Verursachung best., vers.-rechtl. Vor. fehlen	Insgesamt (Sp. 1, 3)		
	Insgesamt	darunter neue BK-Renten				
	1	2	3	4		
UV der gewerblichen Wirtschaft	15.636	4.805	18.486	34.122	36.183	70.305
101 BG Rohstoffe und chemische Industrie	2.166	1.078	709	2.875	4.697	7.572
102 BG Holz und Metall	4.989	1.338	3.397	8.386	7.060	15.446
103 BG Energie Textil Elektro Medien-erzeugnisse	1.353	501	1.218	2.571	2.796	5.367
104 BG der Bauwirtschaft	4.053	1.044	1.126	5.179	8.908	14.087
105 BG Nahrungsmittel und Gastgewerbe	565	133	1.992	2.557	2.402	4.959
106 BG Handel und Warenlogistik	692	250	1.639	2.331	2.137	4.468
107 BG für Transport und Verkehrswirtschaft	243	82	133	376	1.168	1.544
108 Verwaltungs-BG	706	186	1.019	1.725	1.776	3.501
109 BG für Gesundheitsdienst und Wohlfahrts-pflege	869	193	7.253	8.122	5.239	13.361
UV der öffentlichen Hand (Allgemeine UV)	1.157	242	1.820	2.977	2.726	5.703
Insgesamt	16.793	5.047	20.306	37.099	38.909	76.008
Schüler-Unfallversicherung	9	2	41	50	32	82

Übersicht 26: **Entschiedene Fälle 2015 nach Krankheitsgruppen**

(Unter-) Gruppe	Bezeichnung	BK-Verdacht bestätigt				BK-Verdacht nicht bestätigt	Ent-schiedene Fälle insgesamt
		Anerkannte Berufskrankheiten		Berufl. Ver-ursachung best., vers.-rechtl. Vor- fehlen	Insgesamt (Sp. 1, 3)		
		Insgesamt	darunter neue BK-Renten				
		1	2	3	4		
1	Chemische Einwirkungen	599	504	14	613	2.976	3.589
11	Metalle und Metalloide	31	21	–	31	265	296
12	Erstickungsgase	14	2	–	14	28	42
13	Lösungsmittel, Pestizide und sonst. chem. Stoffe	554	481	14	568	2.683	3.251
2	Physikalische Einwirkungen	7.453	901	150	7.603	16.170	23.773
21	Mechanische Einwirkungen	1.195	559	150	1.345	10.157	11.502
22	Druckluft	–	–	–	–	2	2
23	Lärm	6.216	306	–	6.216	5.706	11.922
24	Strahlen	42	36	–	42	305	347
3	Infektionserreger, Parasiten, Tropenkrankheiten	969	62	–	969	1.277	2.246
4	Atemwege, Lungen, Rippenfell, Bauchfell	5.410	3.130	304	5.714	10.708	16.422
41	Anorganische Stäube	4.741	2.815	–	4.741	7.941	12.682
42	Organische Stäube	80	59	–	80	154	234
43	Obstruktive Atemwegserkrankungen	589	256	304	893	2.613	3.506
5	Hautkrankheiten	2.151	384	19.879	22.030	6.338	28.368
6	Augenzittern der Bergleute	–	–	–	–	–	–
	Fälle gemäß DDR-BKVO-Liste	9	9	–	9	46	55
	Sonstige Anzeigen	211	59	–	211	1.426	1.637
	Insgesamt	16.802	5.049	20.347	37.149	38.941	76.090

tischen Sinne waren jedoch nicht erfüllt. Der Anstieg um den letzten Dekadenwechsel bei den Fällen, bei denen die berufliche Verursachung festgestellt wurde, die versicherungsrechtlichen Voraussetzungen aber fehlen ist durch die Verbesserung der Dokumentation der § 3-Maßnahmen in der Stufe 1 des Stufenverfahrens Haut zu begründen. Die bestätigten Fälle werden in den folgenden Abschnitten noch ausführlicher dargestellt.

In 38.941 Fällen hatte sich der Verdacht auf das Vorliegen einer Berufskrankheit nicht bestätigt: Entweder konnte keine entsprechende schädigende Einwirkung am Arbeitsplatz nachgewiesen oder kein Zusammenhang zwischen einer solchen Einwirkung und der Erkrankung festgestellt werden.

Anerkannte Berufskrankheiten und neue Berufskrankheitenrenten

Anerkannte Berufskrankheiten sind die, bei denen sich der durch die Berufskrankheiten-Anzeige geäußerte Verdacht auf das Vorliegen einer Berufskrankheit im Feststellungsverfahren bestätigt hat. Enthalten sind darin die „neuen Berufskrankheitenrenten“, das sind diejenigen anerkannten Berufskrankheiten, für die aufgrund des

Vorliegens bestimmter Voraussetzungen (z. B. Minderung der Erwerbsfähigkeit um mindestens 20 %) im Geschäftsjahr Verletztenrente (bzw. Gesamtvergütung) oder Sterbegeld (bzw. Hinterbliebenenrente) erstmals durch Verwaltungsakt festgestellt worden ist. Bei den anerkannten Berufskrankheiten ohne Rentenzahlung werden vielfach Leistungen in anderer Form erbracht, z. B. Heilbehandlung, Verletzten-geld, Maßnahmen der beruflichen Rehabilitation oder Übergangsgeld.

Bei Berufskrankheiten ist zwischen Versicherungsfall und Leistungsfall zu unterscheiden. Der Versicherungsfall ist bereits bei Vorliegen eines regelwidrigen Körper- oder Geisteszustandes gegeben, auch wenn weder eine behandlungsbedürftige Krankheit im Sinne der Krankenversicherung noch eine rentenberechtigende Minderung der Erwerbsfähigkeit vorliegt. Typisches Beispiel für diese Fälle ist die Lärmschwerhörigkeit, bei der wegen der Eigenart der Berufskrankheit ärztliche Heilbehandlung nicht in Betracht kommt. Der

Leistungsfall hingegen stellt auf die spezifischen Leistungsvorschriften z. B. für Rentenzahlungen ab.

Die Anerkennung (und Entschädigung) von Berufskrankheiten kann wegen der eingangs erwähnten Voraussetzungen nur ganz bestimmte Krankheiten erfassen, bei denen der Gesetzgeber diese besonderen Tatbestände der Unfallversicherung zugewiesen hat (Sondersystem). Die soziale Sicherung bei Krankheit ist grundsätzlich durch die Krankenversicherung zu gewährleisten, diejenige bei Einschränkung oder Verlust der Erwerbsfähigkeit durch die gesetzliche Rentenversicherung. Die Einstandspflicht der Unfallversicherung bei den genannten, gesetzlich definierten Berufskrankheiten ergibt sich aus dem Grundgedanken der Ablösung der Unternehmerhaftpflicht.

Anerkannte Berufskrankheiten im Berichtsjahr

Im Jahr 2015 wurden von den gewerblichen Berufsgenossenschaften und UV-Trägern der öffentlichen Hand 16.802 Berufskrankheiten anerkannt; dies bedeutet gegenüber dem Vorjahr einen Anstieg um 690 Fälle bzw. 4,3 %. Die Übersichten 27 und 28 schlüsseln die anerkannten Berufskrankheiten nach Bereichen bzw. Berufsgenossenschaften und Krankheitsgruppen auf.

Fast 37 % aller anerkannten Berufskrankheiten entfielen auf die 6.216 Erkrankungen aufgrund von Lärmeinwirkungen, weitere 28 % auf die 4.741 Erkrankungen durch anorganische Stäube. Bei Letzteren handelt es sich vor allem um Silikose, Asbestose und Chronischer Bronchitis/Emphysem. Bei allen diesen Krankheitsgruppen wirkt sich auch die erwähnte Praxis der Anerkennung von Versicherungsfällen auch ohne Vorliegen des Leistungsfalles aus.

Übersicht 27: Anerkannte Berufskrankheiten

	1995	2000	2005	2010	2014	2015	Veränderung von 2014 auf 2015			
							absolut		%	
UV der gewerblichen Wirtschaft	21.886	16.414	14.920	14.612	15.025	15.636	+	611	+	4,07
101 BG Rohstoffe und chemische Industrie ¹	6.261	4.007	3.884	4.362	2.479	2.166	-	313	-	12,63
102 BG Holz und Metall	6.318	4.998	4.570	4.545	5.069	4.989	-	80	-	1,58
103 BG Energie Textil Elektro Medien- erzeugnisse	1.599	1.227	1.288	1.103	1.295	1.353	+	58	+	4,48
104 BG der Bauwirtschaft	3.287	2.779	2.520	2.013	3.075	4.053	+	978	+	31,80
105 BG Nahrungsmittel und Gastgewerbe	1.366	884	364	398	543	565	+	22	+	4,05
106 BG Handel und Warenlogistik	583	556	424	361	581	692	+	111	+	19,10
107 BG für Transport und Verkehrswirtschaft	273	342	206	184	218	243	+	25	+	11,47
108 Verwaltungs-BG	652	654	636	701	756	706	-	50	-	6,61
109 BG für Gesundheitsdienst und Wohlfahrtspflege	1.547	967	1.028	945	1.009	869	-	140	-	13,88
UV der öffentlichen Hand (Allgemeine UV)	1.050	1.582	994	842	1.077	1.157	+	80	+	7,43
Insgesamt	22.936	17.996	15.914	15.454	16.102	16.793	+	691	+	4,29
Schüler-Unfallversicherung	2	4	6	7	10	9	-	1		x

¹ Urteil des BSG vom 02.12.2008 führte zum Wegfall der Rückwirkungsklausel (Stichtag 01.01.1993) und den damit verbundenen zusätzlichen Anerkennungen für Altfälle (BK 4111). Gleichzeitig führte die Änderung der Empfehlung zur Begutachtung bei geringgradigen Silikosen zu einem Anstieg der Fallzahlen (BK 4101). Diese Altfälle (der BG RCI Branche Bergbau) sind nun weitestgehend abgeschlossen.

Übersicht 28: Anerkannte Berufskrankheiten nach Krankheitsgruppen

(Unter-) Gruppe	Bezeichnung	1995	2000	2005	2010	2014	2015	Veränderung von 2014 auf 2015			
								absolut	%		
1	Chemische Einwirkungen	561	342	381	465	554	599	+	45	+	8,12
11	Metalle und Metalloide	66	68	38	27	31	31	-	-	-	-
12	Erstickungsgase	48	21	109	46	14	14	-	-	-	-
13	Lösungsmittel, Pestizide und sonst. chem. Stoffe	447	253	234	392	509	554	+	45	+	8,84
2	Physikalische Einwirkungen	9.940	7.342	6.775	6.514	7.488	7.453	-	35	-	0,47
21	Mechanische Einwirkungen	1.368	938	771	803	987	1.195	+	208	+	21,07
22	Druckluft	11	7	3	1	-	-	-	-	-	x
23	Lärm	8.282	6.197	5.773	5.606	6.425	6.216	-	209	-	3,25
24	Strahlen	279	200	228	104	76	42	-	34	-	44,74
3	Infektionserreger, Parasiten, Tropenkrankheiten	884	674	1.095	917	1.177	969	-	208	-	17,67
4	Atemwege, Lungen, Rippenfell, Bauchfell	7.768	6.241	5.902	6.758	5.580	5.410	-	170	-	3,05
41	Anorganische Stäube ²	6.070	5.118	5.305	6.245	4.955	4.741	-	214	-	4,32
42	Organische Stäube	57	53	50	60	80	80	-	-	-	-
43	Obstruktive Atemwegserkrankungen	1.641	1.070	547	453	545	589	+	44	+	8,07
5	Hautkrankheiten	2.248	1.467	895	584	646	2.151	+	1.505	+	232,97
6	Augenzittern der Bergleute	-	-	-	5	1	-	-	1	-	x
	Entschädigungen nach § 9 Abs. 2 SGB VII¹	340	239	817	201	657	211	-	446	-	67,88
	Fälle gemäß DDR-BKVO	1.197	109	55	17	9	9	-	-	-	x
	Insgesamt	22.938	16.414	15.920	15.461	16.112	16.802	+	690	+	4,28

¹ bis 1996: § 551 Abs. 2 RVO

² Urteil des BSG vom 02.12.2008 führte zum Wegfall der Rückwirkungsklausel (Stichtag 01.01.1993) und den damit verbundenen zusätzlichen Anerkennungen für Altfälle (BK 4111). Gleichzeitig führte die Änderung der Empfehlung zur Begutachtung bei geringgradigen Silikosen zu einem Anstieg der Fallzahlen (BK 4101). Diese Altfälle (der BG RCI Branche Bergbau) sind nun weitestgehend abgeschlossen.

Abbildung 9:
Anerkannte Berufskrankheiten

Die Entwicklung der Zahl der anerkannten Berufskrankheiten seit 1985 ist in Abbildung 9 dargestellt. Ab 1986 war ein deutlich ansteigender Trend bis zu einem Höchststand im Jahr 1996 zu verzeichnen. Der seit 1997 zu beobachtende tendenzielle Rückgang wurde im Berichtsjahr 2009 durch den Wegfall der Rückwirkungsklausel (s.o.) und den damit verbundenen Anerkennungen (BSG-Urteil) unterbrochen. Seitdem stagniert die Zahl der anerkannten Berufskrankheiten.

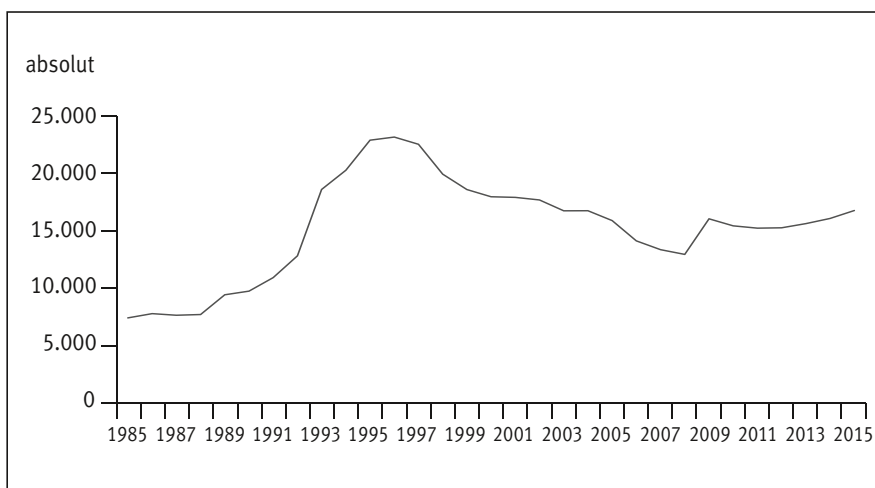

* 2009: Anstieg (BG RCI Branche Bergbau) unter anderem bedingt durch ein Urteil des BSG sowie einer Änderung der Berufskrankheitenverordnung. Die Altfälle, die durch den Wegfall der Rückwirkungsklausel und der damit verbundenen Anerkennung entstanden, sind nun weitestgehend abgeschlossen.

Neue Berufskrankheitenrenten im Berichtsjahr

Die Zahl der neuen BK-Renten belief sich für das Jahr 2015 auf 5.049; sie hat damit nach dem deutlichen Anstieg (s.o.) im Berichtsjahr 2009 gegenüber dem Vorjahr

leicht um 106 Fälle bzw. 2,1% abgenommen. Eine Aufgliederung nach Bereichen bzw. Berufsgenossenschaften findet sich in Übersicht 29.

Die Aufschlüsselung der neuen Renten nach Krankheitsgruppen (Übersicht 30) zeigt, dass mit 2.815 Fällen mehr als die

Hälfte (55,8%) auf Erkrankungen durch anorganische Stäube entfiel; diese weisen eine Abnahme gegenüber dem Vorjahr um 10,1% auf. Es folgten mit sehr großem Abstand neue Renten aufgrund mechanischer Einwirkung (559 Fälle bzw. 11,1%) sowie mit 481 Fällen aufgrund von Lö-

Übersicht 29: Neue Berufskrankheitenrenten

	1995	2000	2005	2010	2014	2015	Veränderung von 2014 auf 2015			
							absolut		%	
UV der gewerblichen Wirtschaft	6.705	4.901	5.206	5.944	4.906	4.805	-	101	-	2,06
101 BG Rohstoffe und chemische Industrie ¹	2.086	1.607	2.119	2.907	1.258	1.078	-	180	-	14,31
102 BG Holz und Metall	1.927	1.252	1.173	1.284	1.405	1.338	-	67	-	4,77
103 BG Energie Textil Elektro Medien- erzeugnisse	574	407	444	433	463	501	+	38	+	8,21
104 BG der Bauwirtschaft	1.071	764	667	584	936	1.044	+	108	+	11,54
105 BG Nahrungsmittel und Gastgewerbe	210	180	105	88	100	133	+	33	+	33,00
106 BG Handel und Warenlogistik	238	221	179	136	224	250	+	26	+	11,61
107 BG für Transport und Verkehrswirt- schaft	76	87	61	67	75	82	+	7	+	9,33
108 Verwaltungs-BG	212	157	164	198	217	186	-	31	-	14,29
109 BG für Gesundheitsdienst und Wohl- fahrtpflege	311	226	294	247	228	193	-	35	-	15,35
UV der öffentlichen Hand (Allgemeine UV)	429	402	253	178	249	242	-	7	-	2,81
Insgesamt	7.134	5.303	5.459	6.122	5.155	5.047	-	108	-	2,10
Schüler-Unfallversicherung	1	1	-	1	-	2	+	2		x

¹ Urteil des BSG vom 02.12.2008 führte zum Wegfall der Rückwirkungsklausel (Stichtag 01.01.1993) und den damit verbundenen zusätzlichen Anerkennungen für Altfälle (BK 4111). Gleichzeitig führte die Änderung der Empfehlung zur Begutachtung bei geringgradigen Silikosen zu einem Anstieg der Fallzahlen (BK 4101). Diese Altfälle (der BG RCI Branche Bergbau) sind nun weitestgehend abgeschlossen.

sungsmitteln, Pestiziden und sonstigen chemischen Stoffen (9,5 %) und 384 Fälle (7,6 %) aufgrund von Hautkrankheiten. In der letztgenannten Gruppe entfielen 173 Fälle auf die neu aufgenommene Berufskrankheit mit der Nummer 5103.

Die langjährige Entwicklung der Zahl der neuen BK-Renten seit 1985 ist in Abbildung 10 dargestellt. Seit 1986 stieg die Fallzahl an, vor allem nach Einbeziehung der neuen Bundesländer. Wie bei den Anerkennungen zeigt sich jedoch auch hier ein tendenzieller Rückgang in den Jahren seit 1997. Nach dem o.g. Anstieg in 2009 war im Berichtsjahr eine leichte Abnahme festzustellen.

Abbildung 10:
Neue Berufskrankheitenrenten

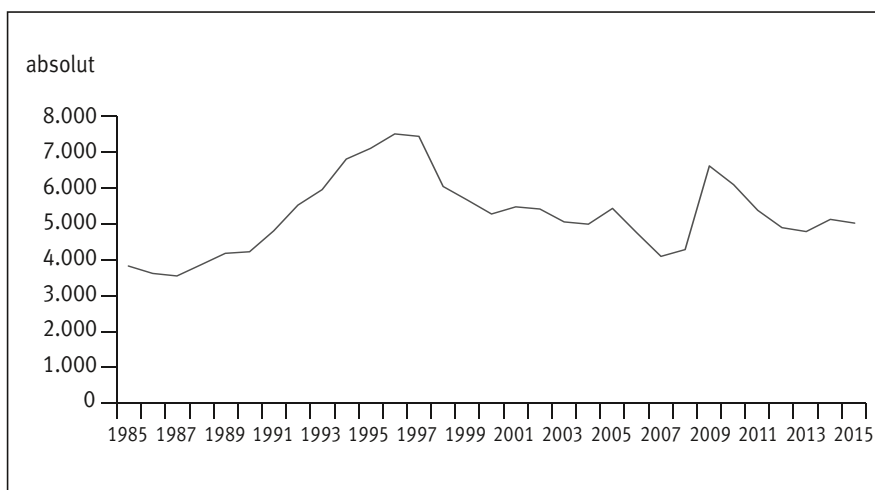

* 2009: Anstieg (BG RCI Branche Bergbau) unter anderem bedingt durch ein Urteil des BSG sowie einer Änderung der Berufskrankheitenverordnung. Die Altfälle, die durch den Wegfall der Rückwirkungsklausel und der damit verbundenen Anerkennung entstanden, sind nun weitestgehend abgeschlossen.

Übersicht 30: Neue Berufskrankheitenrenten nach Krankheitsgruppen

(Unter-) Gruppe	Bezeichnung	1995	2000	2005	2010	2014	2015	Veränderung ² von 2014 auf 2015			
								absolut		%	
1	Chemische Einwirkungen	293	205	209	369	452	504	+	52	+	11,50
11	Metalle und Metalloide	41	29	18	21	22	21	-	1	-	4,55
12	Erstickungsgase	1	3	-	-	1	2	+	1		x
13	Lösungsmittel, Pestizide und sonst. chem. Stoffe	251	173	191	348	429	481	+	52	+	12,12
2	Physikalische Einwirkungen	2.357	1.417	1.011	868	859	901	+	42	+	4,89
21	Mechanische Einwirkungen	799	413	287	383	488	559	+	71	+	14,55
22	Druckluft	1	2	-	-	-	-	-	-		x
23	Lärm	1.279	806	508	389	303	306	+	3	+	0,99
24	Strahlen	278	196	216	96	68	36	-	32	-	47,06
3	Infektionserreger, Parasiten, Tropenkrankheiten	213	208	199	71	66	62	-	4	-	6,06
4	Atemwege, Lungen, Rippenfell, Bauchfell	2.695	2.887	2.920	4.452	3.399	3.130	-	269	-	7,91
41	Anorganische Stäube ²	2.179	2.434	2.633	4.201	3.130	2.815	-	315	-	10,06
42	Organische Stäube	44	50	42	50	49	59	+	10	+	20,41
43	Obstruktive Atemwegserkrankungen	472	403	245	201	220	256	+	36	+	16,36
5	Hautkrankheiten	773	471	271	185	190	384	+	194	+	102,11
6	Augenzittern der Bergleute	-	-	-	4	-	-	-	-	-	x
	Entschädigungen nach § 9 Abs. 2 SGB VII¹	53	23	806	157	182	59	-	123	-	67,58
	Fälle gemäß DDR-BKVO	751	93	43	17	7	9	+	2		x
	Insgesamt	7.135	5.304	5.459	6.123	5.155	5.049	-	106	-	2,06

¹ bis 1996: § 551 Abs. 2 RVO

² Urteil des BSG vom 02.12.2008 führte zum Wegfall der Rückwirkungsklausel (Stichtag 01.01.1993) und den damit verbundenen zusätzlichen Anerkennungen für Altfälle (BK 4111). Gleichzeitig führte die Änderung der Empfehlung zur Begutachtung bei geringgradigen Silikosen zu einem Anstieg der Fallzahlen (BK 4101). Diese Altfälle (der BG RCI Branche Bergbau) sind nun weitestgehend abgeschlossen.

Bestätigte Fälle ohne Anerkennung im juristischen Sinne

In 20.347 Fällen fehlte im Jahr 2015 zur Anerkennung als Berufskrankheit im juristischen Sinne - trotz nachgewiesener beruflicher Verursachung der Erkrankung - ausschließlich die Erfüllung der bei einigen Berufskrankheiten zusätzlich erforderlichen besonderen versicherungsrechtlichen Voraussetzungen (vgl. Abschnitt 4.1). Insgesamt kommen hierfür neun Berufskrankheiten der BKV-Liste in Frage. In Übersicht 31 ist die Verteilung dieser Fälle auf die entsprechenden Berufskrankheiten dargestellt. Bei 97,7 % (19.879 Fälle) handelte es sich um Hauterkrankungen, bei denen die Erkrankung für eine Anerkennung nicht nur eine besondere Schwere oder wiederholte Rückfälligkeit aufweisen, sondern auch zur Unterlassung aller gefährdenden Tätigkeiten geführt haben muss. Der deutliche Anstieg bei diesen Fällen innerhalb der letzten zehn Jahre ist vor allem durch die Verbesserung der Dokumentation der § 3-Maßnahmen in der Stufe 1 des Stufenverfahrens Haut zu begründen. Die Unterlassung aller gefährdenden Tätigkeiten ist auch Voraussetzung für die Anerkennung allergischer Atemwegserkrankungen, um die es sich in weiteren 1,0 % (210 Fälle) handelte. Wie bereits in Abschnitt 4.3 angesprochen, werden in

solchen Fällen von den Unfallversicherungsträgern ggf. im Rahmen von § 3 BKV Leistungen der Individualprävention bzw. der Rehabilitation erbracht.

4.4 Todesfälle

Seit dem Berichtsjahr 1986 sind als Bestandteil der Geschäftsergebnisse alle Todesfälle infolge einer Berufskrankheit auszuweisen. Tod als Folge einer Berufskrankheit wird nach der Rechtsprechung dann angenommen, wenn die Berufskrankheit alleinige Ursache oder mindestens rechtlich wesentliche Teilursache des Todes war. Andere Leiden als Mitursache sind - insbesondere im Alter - häufig. Dies ist bei der Betrachtung der Zahl der Todesfälle zu berücksichtigen. Zusätzlich ist zu beachten, dass bei den Berufskrankheiten 4101 (Silikose), 4102 (Siliko-Tuberkulose), 4103 (Asbestose) und 4104 (Asbest, jedoch nur soweit es sich um Lungenkrebs handelt) der Tod grundsätzlich als Folge der Berufskrankheit gilt, soweit zu Lebzeiten des Erkrankten eine MdE ab 50 % vorlag. Dies gilt nur dann nicht, wenn der Tod offenkundig mit der Berufskrankheit nicht in ursächlichem Zusammenhang steht (§ 63 Abs. 2 SGB VII). Die Beweislast hierfür trägt der Unfallversicherungsträger. Der Nachweis eines Todesfalles erfolgt in dem Geschäftsjahr, in dem über Ansprüche

nach § 63 Abs. 1 SGB VII durch Verwaltungsakt entschieden wird.

In früheren Jahren wurden in den Geschäftsergebnissen auch die „erstmalig“ entschädigten Todesfälle infolge einer Berufskrankheit“ ausgewiesen. In dieser Gruppe waren nur solche Fälle erfasst, für die eine Versichertenrente weder zu Lebzeiten des Berechtigten noch nach dessen Tod festgestellt worden war. Hierbei handelte es sich entweder um akut verlaufende und rasch zum Tode führende Erkrankungen (z. B. Erkrankungen durch Kohlenmonoxid) oder um solche Erkrankungen, bei denen zwischen Eintritt des Versicherungsfalles und Tod des Versicherten durchgehend Maßnahmen der medizinischen Rehabilitation durchgeführt wurden (z. B. bei Siliko-Tuberkulose). Bei Berufskrankheiten ist es jedoch sehr viel häufiger, dass die Berufskrankheit nach oft langjährigem Bezug von Rente schließlich zum Ableben führt; typische Beispiele hierfür sind Silikose und Asbestose. Die Zahlen der „erstmalig“ entschädigten BK-Todesfälle“ waren daher nur beschränkt aussagekräftig. Aus diesem Grund wurde ab Berichtsjahr 1994 auf die Ausweisung dieser Fälle verzichtet und stattdessen die Zahl aller Fälle, bei denen der Tod in Folge der Berufskrankheit eingetreten ist, ausgewiesen.

Übersicht 31: **Fälle, bei denen die berufliche Verursachung der Erkrankung festgestellt wurde, besondere versicherungsrechtliche Voraussetzungen jedoch nicht erfüllt waren**

BK-Ziffer	Bezeichnung	2006	2007	2008	2009	2010	2011	2012	2013	2014	2015	Veränderung ¹ von 2014 auf 2015	
												absolut	
1315	Isocyanate	9	10	6	7	8	11	22	15	10	14	+	4
2101	Sehnenscheiden	10	20	7	5	12	11	12	16	13	10	-	3
2104	Vibrationsbedingte Durchblutungsstörungen	4	4	2	2	2	5	1	12	9	7	-	2
2108	Lendenwirbelsäule, Heben und Tragen	167	282	201	149	179	144	146	133	175	127	-	48
2109	Halswirbelsäule	7	8	6	3	9	5	7	4	6	5	-	1
2110	Lendenwirbelsäule, Ganzkörperschwingungen	1	7	-	-	1	-	1	3	-	1	+	1
4301	Allergische Atemwegserkrankungen	245	290	238	233	215	248	257	234	206	210	+	4
4302	Toxische Atemwegserkrankungen	59	72	53	51	62	59	108	68	78	94	+	16
5101	Hauterkrankungen	8.360	9.587	9.543	9.042	15.269	18.828	19.447	20.061	20.145	19.879	-	266
	Fälle gemäß DDR-BKVO	1	-	-	-	1	-	1	-	-	-	-	-
	Insgesamt	8.863	10.280	10.056	9.492	15.758	19.311	20.002	20.546	20.642	20.347	-	295

¹ Der Anstieg ist durch die Verbesserung der Dokumentation der § 3-Maßnahmen in der Stufe 1 des Stufenverfahrens Haut zu begründen.

Im Jahr 2015 waren insgesamt 2.409 Todesfälle in Folge einer Berufskrankheit zu verzeichnen. Ihre Aufgliederung nach Krankheitsgruppen ist in Übersicht 32 dargestellt. Mit 2.065 Todesfällen bildeten die Erkrankungen aufgrund anorganischer Stäube einen Anteil von 85,7 %. Weitere 149 Todesfälle gab es infolge der Einwir-

kungen von Chemikalien wie Lösungsmittel und Pestizide sowie durch sonstige chemische Stoffe (6,2 % aller Fälle). Zusätzlich ist in dieser Übersicht die Aufgliederung der Todesfälle nach BK-Gruppen für die letzten zehn Jahre dargestellt.

4.5 Schwerpunkte im Berufskrankheitengeschehen

Bei den nachfolgenden Darstellungen der zahlenmäßigen Entwicklung einzelner Krankheitsgruppen ist generell zu beachten, dass ab Berichtsjahr 1991 in den ausgewiesenen Zahlen auch die Fälle nach dem Recht der ehemaligen DDR enthalten sind (vgl. Abschnitt 4.1).

Übersicht 32: **Todesfälle Berufserkrankter mit Tod infolge der Berufskrankheit**

(Unter-) Gruppe	Bezeichnung	2006	2007	2008	2009	2010	2011	2012	2013	2014	2015	Veränderung von 2014 auf 2015	
												absolut	
1	Chemische Einwirkungen	68	72	76	101	97	115	126	117	133	164	+	31
11	Metalle und Metalloide	16	14	9	17	9	15	8	7	15	14	-	1
12	Erstickungsgase	1	-	-	-	-	-	1	-	1	1	-	-
13	Lösungsmittel, Pestizide und sonst. chem. Stoffe	51	58	67	84	88	100	117	110	117	149	+	32
2	Physikalische Einwirkungen	144	117	110	102	82	78	61	43	47	42	-	5
21	Mechanische Einwirkungen	-	-	-	-	-	1	1	-	2	-	-	2
22	Druckluft	1	-	-	-	-	-	-	-	-	-	-	-
23	Lärm	-	-	-	-	-	-	-	-	-	-	-	-
24	Strahlen	143	117	110	102	82	77	60	43	45	42	-	3
3	Infektionserreger, Parasiten, Tropenkrankheiten	18	10	21	20	22	18	13	15	15	14	-	1
4	Atemwege, Lungen, Rippenfell, Bauchfell	1.977	1.924	2.034	2.153	2.151	2.211	2.175	2.066	2.177	2.118	-	59
41	Anorganische Stäube	1.916	1.869	1.976	2.109	2.092	2.167	2.121	2.004	2.121	2.065	-	56
42	Organische Stäube	21	19	17	16	28	11	21	27	14	17	+	3
43	Obstruktive Atemwegserkrankungen	40	36	41	28	31	33	33	35	42	36	-	6
5	Hautkrankheiten	1	2	4	2	3	1	1	1	1	2	+	1
6	Augenzittern der Bergleute	-	-	-	-	-	-	-	-	-	-	-	-
	Entschädigungen nach § 9 Abs. 2 SGB VII	261	130	97	332	93	74	40	41	49	31	-	18
	Fälle gemäß DDR-BKVO	74	60	49	57	38	51	38	60	35	38	+	3
	Insgesamt	2.543	2.315	2.391	2.767	2.486	2.548	2.454	2.343	2.457	2.409	-	48

Häufigste Berufskrankheiten

Übersicht 33 gibt die Rangfolge bei der Häufigkeit der Berufskrankheiten im Berichtsjahr wieder. Hierbei werden nur die Fälle nach BKV-Liste betrachtet, d.h. nicht die Fälle nach § 9 Abs. 2 SGB VII oder nach DDR-Recht. In Abschnitt 4.1 wurde bereits ausgeführt, dass bestimmte Berufskrankheiten von den Unfallversicherungsträgern nur deshalb nicht im juristischen Sinne anerkannt werden können, weil der Verordnungsgeber die Erfüllung zusätzlicher versicherungsrechtlicher Voraussetzungen verlangt, wie z. B. die Aufgabe der gefährdenden Tätigkeit. Diese 20.347 Fälle bildeten zusammen mit den 16.582 anerkannten Berufskrankheiten die 36.929 bestätigten Fälle nach BKV-Liste. Um ein umfassendes Bild über die häufigsten Erkrankungen zu erhalten, ist die Rangfolge der bestätigten Berufskrankheiten nach BKV-Liste in Übersicht 33 nach den beiden Teilgruppen aufgeschlüsselt.

Bei den Anerkennungen stand die Lärmschwerhörigkeit mit 6.216 Fällen an erster Stelle, gefolgt von der Asbestose (1.995 Anerkennungen) und dem durch UV-Strahlung bedingten Hautkrebs (1.485 Fälle). Als nächstes sind das durch Asbest verursachte Mesotheliom mit 951 Anerkennungen sowie die Asbestose mit Lungenkrebs mit 771 Anerkennungen und 698 Anerkennungen von Silikose zu nennen. Weitere 696 Anerkennungen gab es aufgrund von Infektionskrankheiten, 578 entfielen auf Hauterkrankungen. Damit entfielen 80,8 % der anerkannten Berufskrankheiten nach BKV-Liste auf diese acht Erkrankungen.

Übersicht 33: Häufigste anerkannte Berufskrankheiten 2015 nach BKV-Liste ¹

Rang-Platz	BK-Nr.	Bezeichnung	Anerkannte Berufskrankheiten	Berufl. Verursachung best., vers.-rechtl. Vor. fehlen	Bestätigte Berufskrankheiten zusammen (Sp. 1+2)	Anteil an bestätigten Berufskrankheiten in %
			1	2	3	4
1	5101	Hauterkrankungen	578	19.879	20.457	55,40
2	2301	Lärmschwerhörigkeit	6.216	–	6.216	16,83
3	4103	Asbestose	1.995	–	1.995	5,40
4	5103	Hautkrebs, UV-Strahlung	1.485	–	1.485	4,02
5	4105	Mesotheliom (Asbest)	951	–	951	2,58
6	4104	Asbestose mit Lungenkrebs	771	–	771	2,09
7	4101	Silikose	698	–	698	1,89
8	3101	Infektionskrankheiten	696	–	696	1,88
9	4301	Allergische Atemwegserkrankungen	380	210	590	1,60
10	2108	Lendenwirbelsäule, Heben und Tragen	413	127	540	1,46
11	1318	Benzol, Blut und lymphatisches System	303	–	303	0,82
12	4302	Toxische Atemwegserkrankungen	209	94	303	0,82
13	2102	Meniskusschäden	228	–	228	0,62
14-71		Übrige Erkrankungen	1.659	37	1.696	4,59
		Insgesamt	16.582	20.347	36.929	100,00

¹ d.h. ohne Fälle nach DDR-Recht und ohne Fälle nach § 9 Abs.2 SGB VII

Da jedoch 97,7 % der 20.347 Erkrankungen ohne Vorliegen der besonderen versicherungsrechtlichen Voraussetzungen auf Hauterkrankungen entfielen, nahm diese Krankheitsgruppe bei der Rangfolge der bestätigten Berufskrankheiten mit 55,4 % von allen die erste Stelle ein. Es folgte die Lärmschwerhörigkeit mit 16,3 %. Die Rangplätze 3 sowie 5 bis 7 belegten die durch anorganische Stäube bedingten Berufskrankheiten mit einem Anteil von zusammen 12,0 %.

Langjährige Entwicklung der Lärmschwerhörigkeit (BK 2301 gemäß BKV bzw. BK 50 gemäß DDR-BKVO)

Bei der Lärmschwerhörigkeit (Abbildung 11) zeigte sich ein unregelmäßiger, insgesamt jedoch ansteigender Verlauf bis auf 14.633 Verdachtsanzeigen im Jahre 1993, danach wies die Anzeigenzahl einen fallenden Trend bis 2006 auf und anschließend wieder einen kontinuierlichen Anstieg. Im Berichtsjahr betrug sie 11.874 Fälle, 1,0 % mehr als im Vorjahr.

Die Zahlen der als Lärmschwerhörigkeit anerkannten Berufskrankheiten liegen deutlich unter denen der Anzeigen auf Verdacht; sie verlaufen jedoch annähernd parallel. Ein deutlicher Zuwachs war von 1992 auf 1993 zu verzeichnen (von 4.122 auf 6.461 Fälle), der vorwiegend auf die neu eingeführte Anerkennung von Versicherungsfällen auch ohne Eintritt des Leistungsfalles zurückzuführen sein dürfte. Im Berichtsjahr erfolgten 6.216 Anerkennungen, das waren 3,3 % weniger als im Vorjahr.

Der Verlauf der Zahl der neuen Renten bewegte sich bis 1991 etwa zwischen 950 und 1.250 Fällen jährlich. Danach setzte ein Anstieg bis auf 1.535 Fälle im Jahr 1996 ein, gefolgt von einem deutlichen Rückgang. Im Berichtsjahr sind 306 Fälle zu verzeichnen, eine Zunahme um 1,0 % gegenüber dem Vorjahr.

Rentenfälle aufgrund von Lärmschwerhörigkeit sind vielfach sog. „Stützrenten“. Dabei beträgt die Minderung der Erwerbsfähigkeit aufgrund der Lärmschwerhörigkeit weniger als 20 % und führt nur aufgrund eines zusätzlichen Körperschadens mit einer MdE von mindestens 10 % zu einer finanziellen Entschädigung.

Langjährige Entwicklung der Hauterkrankungen (BK 5101 gemäß BKV bzw. BK 80 gemäß DDR-BKVO)

Bei den Hauterkrankungen (Abbildung 12) stieg die Fallzahl bis 1992 mit 24.310 angezeigten Fällen rapide an. Nach einem Rückgang bis 1995 bewegte sich die Zahl auf etwa gleichem Niveau bis 2001, um anschließend weiter zu sinken. Ab Berichtsjahr 2005 wurde die statistische Erfassung erweitert: Auch Meldungen nach § 3 BKV und Hautarztberichte werden als Anzeigen auf Verdacht einer Hauterkrankung gezählt.

Der darauf folgende Anstieg endete 2011. Im Berichtsjahr gab es mit 23.786 Verdachtsanzeigen einen leichten Rückgang um 0,8 %.

Abbildung 11:
Lärmschwerhörigkeit (Bken 2301 und 0050)



Abbildung 12:
Hauterkrankungen (Bken 5101 und 0080)



* Ab Berichtsjahr 2005 sind auch Meldungen nach § 3 BKV und Hautarztberichte statistisch bei den Verdachtsanzeigen zu erfassen.

Die Zahl der anerkannten Hauterkrankungen liegt generell erheblich unter der Anzeigenzahl, da bei den Hauterkrankungen neben dem Merkmal der Schwere oder wiederholten Rückfälligkeit für eine Anerkennung auch die besondere versicherungsrechtliche Voraussetzung erfüllt sein muss, dass die Erkrankung zur Unterlas-

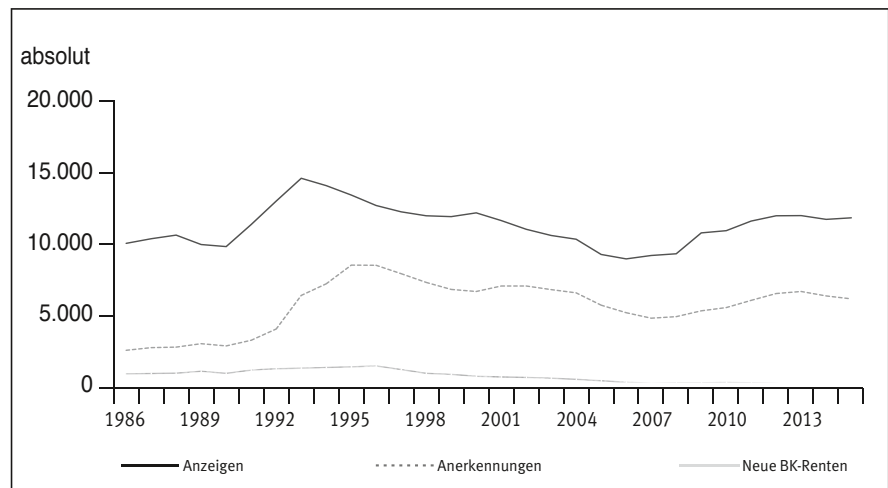
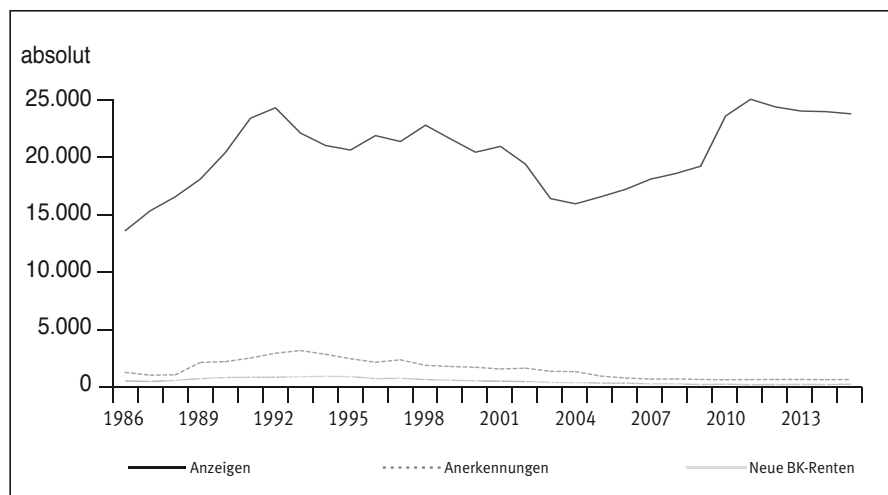
sung aller gefährdenden Tätigkeiten geführt haben muss. Die Zahl der Anerkennungen stieg bis zum Jahre 1993 auf 3.112. Danach ging die Zahl der Anerkennungen deutlich zurück und bewegt sich seit einigen Jahren auf einem stabilen Niveau. Im Berichtsjahr war mit 578 Anerkennungen eine Zunahme um 2,3 % zu beobachten.

Die Zahl der neuen Renten aufgrund von Hauterkrankungen weist während des gesamten Verlaufs erhebliche Schwankungen auf. Sie bewegte sich dabei bis zum Jahrtausendwechsel zwischen 400 und 850 Fällen pro Jahr. Von 1995 bis 2009 kam es zu einem stetigen Rückgang. Seitdem ist die Zahl der neuen Renten wie die Zahl der Anerkennungen weitgehend stabil. Im Berichtsjahr betrug die Zahl der neuen Renten 169.

Langjährige Entwicklung der durch Asbest bedingten Berufskrankheiten (Bken 4103, 4104, 4105 und 4114 gemäß BKV bzw. BKen 41 und 93 gemäß DDR-BKVO)

Für die Darstellung der durch Asbest bedingten Berufskrankheiten in Abbildung 13 wurden folgende Berufskrankheiten zusammengefasst: Asbestose (BK 4103), Lungenkrebs- und seit 1997 auch Kehlkopfkrebs - in Verbindung mit Asbestose (BK 4104), das durch Asbest bedingte Mesotheliom (BK 4105) gemäß BKV und aufgrund der Erweiterung der Berufskrankheiten-Verordnung seit 2009 Lungenkrebs durch das Zusammenwirken von Asbestfaserstaub und polyzyklischen aromatischen Kohlenwasserstoffen (BK 4114) sowie Asbestose (BK 41) und bösartige Neubildungen durch Asbest (BK 93) gemäß DDR-BKVO. Die langjährige Entwicklung jeweils der Zahl der Verdachtsanzeigen, der Zahl der Anerkennungen und der Zahl der neuen Renten verlief meistens parallel. Im Gesamtverlauf haben die asbestinduzierten Berufskrankheiten zahlenmäßig zunehmend an Bedeutung gewonnen.

Ab Mitte der 1980er Jahre war bei der Zahl der Verdachtsanzeigen ein erheblicher Anstieg zu verzeichnen bis zu einem zwischenzeitlichen Höchststand im Jahr 2009 mit 9.396 Fällen. Im Berichtsjahr gingen 9.583 Verdachtsanzeigen ein, was einen neues Maximum darstellt und gegenüber

Abbildung 13:
Durch Asbest bedingte Berufskrankheiten (Bken 4103, 4104, 4105, 4114, 0041 und 0093)

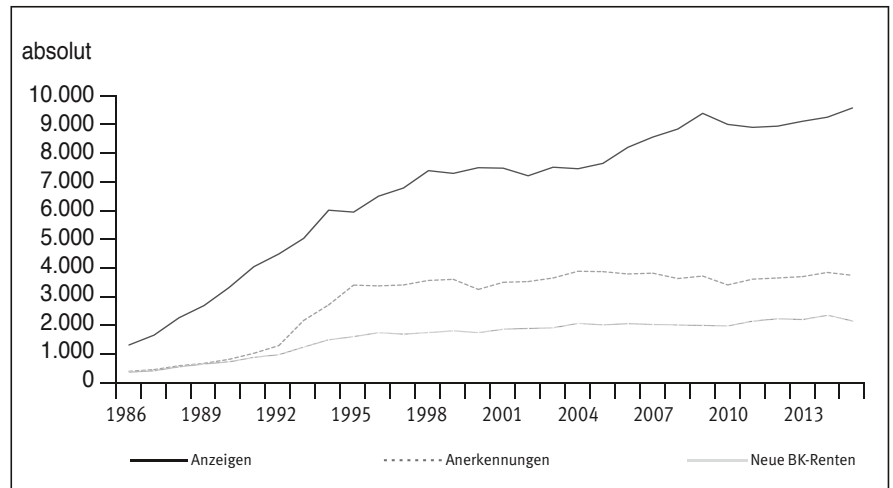

dem Vorjahr einem Anstieg von 3,5 % entspricht.

Die Entwicklung der Zahl der Anerkennungen der durch Asbest bedingten Berufskrankheiten verlief bis in die erste Hälfte der 90er Jahre weitgehend parallel zur Anzeigenzahl; sie lag allerdings auf deutlich niedrigerem Niveau. Bis 1991 war zunächst ein Anstieg auf gut 1.000 Fälle zu verzeichnen. Von 1991 auf 1995 hat sich die Zahl mehr als verdreifacht; seither bewegte sie sich in der Größenordnung von 3.300 bis 3.900 Fällen. In 2015 ist sie gegenüber dem Vorjahr um 2,6 % auf 3.750 Anerkennungen gesunken.

Die Zahl der neuen Renten aufgrund Asbest-bedingter Berufskrankheiten ist deutlich geringer als die Zahl der Anzeigen oder der Anerkennungen. Nachdem in den letzten Jahren eine steigende Tendenz zu beobachten war, gab es im Berichtsjahr mit 2.157 neuen Renten einen Rückgang um 8,4 % gegenüber dem Höchststand im Vorjahr.

Erkrankungen durch ionisierende Strahlen (BK 2402 gemäß BKV bzw. BKen 51 und 92 gemäß DDR-BKVO)

Durch die Ausweitung ihrer Zuständigkeit auf die neuen Bundesländer sind die Unfallversicherungsträger auch für Berufskrankheiten zuständig geworden, die ihre Ursache in einer Tätigkeit bei der ehemaligen SDAG Wismut haben. Der dortige Uranerzbergbau und die damit häufig verbundene Belastung durch ionisierende Strahlen ist in fast allen Fällen die Ursache für diese Erkrankungen, die nun nach einer Latenzzeit von mehreren Jahrzehnten auftreten.

Im Jahr 2015 sind bei den gewerblichen Berufsgenossenschaften und UV-Trägern der öffentlichen Hand 338 Anzeigen auf Verdacht dieser Erkrankungen eingegangen. Im gleichen Zeitraum wurden 41 Fälle anerkannt und in fast allen Fällen (36) auch eine (Hinterbliebenen-) Rente gewährt. 43 Versicherte starben 2015 infolge dieser Erkrankung. In den alten Bundesländern ist diese Berufskrankheit äußerst selten (28 anerkannte Fälle in den Jahren 1985 bis 1990; ab 1991 ist keine getrennte Ausweisung möglich).

Berufskrankheiten gemäß DDR-BKVO

In Übersicht 34 sind einige Eckdaten nach Krankheitsgruppen über diejenigen Fälle zusammengestellt, für die im Berichtsjahr aufgrund der vor dem 1. Januar 1992 in den neuen Bundesländern noch gültigen Berufskrankheiten-Liste der ehemaligen DDR noch bestimmte Leistungen erbracht bzw. eine versicherungsrechtliche Entscheidung getroffen wurde, weil der Eintritt der Erkrankung vor 1992 lag (vgl. Abschnitt

4.1). Wegen dieser zeitlichen Rahmenbedingungen ist es nicht verwunderlich, dass im Jahr 2015 nur noch neun Berufskrankheiten nach dem Recht der ehemaligen DDR anerkannt wurden.

Bei den 55 entschiedenen Fällen, zu denen auch diejenigen Fälle gehören, bei denen sich der BK-Verdacht nicht bestätigt hat, handelte es sich in 46 Fällen (83,6 %) um Erkrankungen durch physikalische Einwirkungen - insbesondere durch Lärm.

Bei der Aufschlüsselung der 17.848 noch laufenden Renten aus den Vorjahren aufgrund der DDR-BKVO nach Berufskrankheiten (-gruppen) ist zu beachten, dass eine Zuordnung zur jeweils zutreffenden BK-Ziffer aufgrund der vom Sozialversicherungsträger der ehemaligen DDR übernommenen Daten und Akten nicht in allen Fällen möglich war.

Übersicht 34: **Berufskrankheiten nach dem Recht der ehemaligen DDR 2015**

Berufskrankheiten-Gruppe	Übergangsleistungen nach § 3 Abs.2 BKV	Im Geschäftsjahr noch lfd. Renten (a. d. Vorjahren) an Erkrankte	Im Berichtsjahr entschiedene Fälle					Todesfälle Berufserkrankter	
			BK-Verdacht bestätigt			BK-Verdacht nicht bestätigt	Insgesamt (Sp. 3, 5, 7)		
			Anerkannte BKen		Berufl. Verursachung best., vers. rechtl. Vor. fehlen				
			Insgesamt	darunter neue BK-Renten		Insgesamt (Sp. 3, 5)			
1	2	3	4	5	6	7	8	9	
Chemische Einwirkungen	-	445	-	-	-	-	-	-	-
Stäube	-	643	4	4	-	4	-	4	28
Physikalische Einwirkungen	-	8.638	2	2	-	2	44	46	-
Infektionserreger/ Parasiten	-	919	-	-	-	-	-	-	3
Mechanische Überbelastung des Bewegungsapparates	1	3.125	3	3	-	3	1	4	-
Nicht einheitliche Einwirkungen	-	2.543	-	-	-	-	-	-	4
Bösartige Neubildungen	-	77	-	-	-	-	1	1	3
BK-Ziffer unbekannt	-	1.232	-	-	-	-	-	-	-
Sonderentscheid nach § 2 Abs. 2 BKVO (DDR)	-	226	-	-	-	-	-	-	-
Insgesamt	1	17.848	9	9	-	9	46	55	38

5 Renten

5.1 Rentenbestand

Im Jahr 1991 hatten die Träger der gesetzlichen Unfallversicherung im Rahmen der Ausweitung ihrer Zuständigkeit auf die neuen Bundesländer den gesamten laufenden Rentenbestand aufgrund von Arbeitsunfällen und Berufskrankheiten von der Sozialversicherung der ehemaligen DDR übernommen. Damit war der Rentenbestand der gewerblichen Berufsgenossenschaften und der Unfallversicherungsträger der öffentlichen Hand im Jahre 1991 um rund ein Drittel angestiegen. Zum Stichtag 31.12.2015 belief er sich auf 815.836 Renten, was einem Rückgang gegenüber dem Vorjahr um 1,7 % entspricht.

Die Aufgliederung des Rentenbestandes nach den verschiedenen Empfängergruppen in Übersicht 35 zeigt, dass mit 704.907 Renten der weit überwiegende Teil (86,4 %) an Verletzte und Erkrankte gezahlt wurde, die verbleibenden 110.929 Renten an Hinterbliebene. 690.625 der Renten gingen auf einen Unfall, 125.211 auf eine Berufskrankheit zurück.

Übersicht 36 enthält die Schichtung der Renten an Verletzte und Erkrankte nach dem Jahr des Versicherungsfalles und der Minderung der Erwerbsfähigkeit der Rentenbezieher zum 31.12.2015 aller Unfallversicherungsträger. Diese Aufgliederung stellt eine Hochrechnung auf der Basis der verfügbaren Informationen dar, da nicht für alle DDR-Altrenten die erforderlichen Daten vorliegen.

5.2 Entwicklung des Rentenbestandes

Die strukturellen Veränderungen im Rentenbestand im Verlauf des Jahres 2015 durch die unterschiedlich begründeten Rentenzugänge und -abgänge bei den verschiedenen Empfängergruppen ergeben sich aus Übersicht 37.

Aus Abbildung 14 ist abzulesen, dass sich seit 1985 die Zahl der Renten an Verletzte und Erkrankte bis zum Beitritt der neuen Bundesländer nur wenig verändert hat. Durch die Übernahme der DDR-Altrenten stieg sie 1991 um rund ein Drittel und fiel seither kontinuierlich ab. Auch bei den Renten an Hinterbliebene war seit dem Höchststand 1991 ein stetiger Rückgang zu beobachten.

Abbildung 14:
Entwicklung des Rentenbestandes

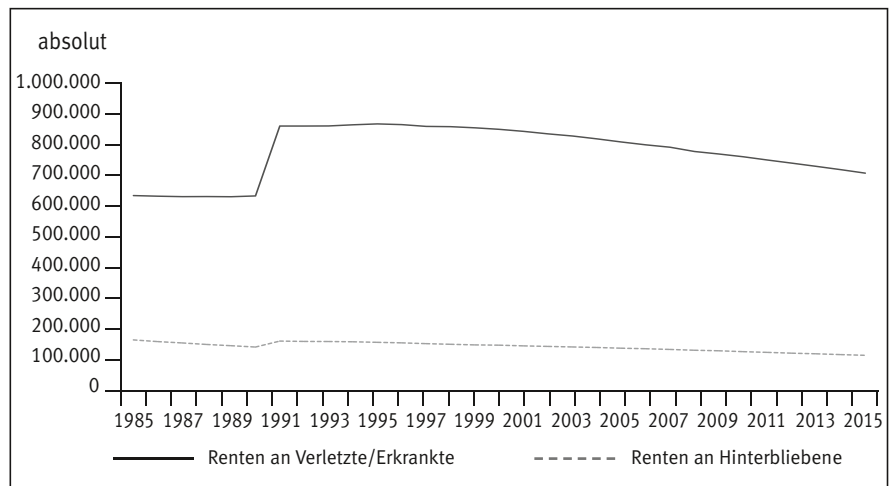

Übersicht 35: Rentenbestand am Ende des Jahres

Renten an	1995	2000	2005	2010	2014	2015	Veränderung von 2014 auf 2015	
							absolut	%
Versicherte	865.545	847.884	806.707	758.374	716.345	704.907	- 11.438	- 1,60
Witwen/Witwer	130.343	123.530	115.977	109.023	102.650	100.724	- 1.926	- 1,88
Waisen	22.815	20.292	18.236	13.837	10.636	10.176	- 460	- 4,32
Sonstige Berechtigte	206	127	87	34	30	29	- 1	- 3,33
Insgesamt	1.018.909	991.833	941.007	881.268	829.661	815.836	- 13.825	- 1,67

Übersicht 36: **Renten an Versicherte am 31.12.2015 nach dem Jahr des Versicherungsfalles und der MdE der Rentenbezieher der Unfallversicherungsträger**

MdE in %	Jahr des Versicherungsfalles														Ins- gesamt
	bis 1955	1956 bis 1960	1961 bis 1965	1966 bis 1970	1971 bis 1975	1976 bis 1980	1981 bis 1985	1986 bis 1990	1991 bis 1995	1996 bis 2000	2001 bis 2005	2006 bis 2010	2011 bis 2014	2015	
	1	2	3	4	5	6	7	8	9	10	11	12	13	14	
10	624	943	1.222	1.644	2.238	3.408	4.071	5.177	6.300	5.974	4.775	4.354	2.257	34	43.021
15	127	121	144	168	306	479	401	531	736	644	510	404	187	0	4.758
20	4.811	6.202	9.573	14.042	20.461	27.620	33.508	42.709	47.381	45.020	37.392	38.479	25.054	458	35.2710
25	2.063	2.025	2.719	3.606	4.915	6.020	6.272	6.732	4.833	4.349	3.404	3.439	2.018	15	52.410
30	2.622	3.448	4.707	6.670	9.140	11.293	12.030	14.129	14.007	13.687	11.519	11.930	6.898	67	12.2147
33	181	117	92	84	91	68	38	39	21	8	1	0	0	0	740
35	305	406	608	953	1.176	1.432	1.378	1.426	1.087	938	806	715	393	1	11.624
40	1.335	1.461	1.907	2.566	3.403	3.797	4.029	4.565	4.762	4.570	3.807	3.961	2.077	10	42.250
45	124	128	179	272	402	464	427	425	385	349	285	242	126	1	3.809
10-45	12.192	14.851	21.151	30.005	42.132	54.581	62.154	75.733	79.512	75.539	62.499	63.524	39.010	586	63.3469
50	886	977	1.208	1.493	1.974	2.138	2.295	2.524	2.563	2.586	2.212	2.236	1.138	7	24.237
55	53	55	85	99	120	155	130	131	114	119	88	77	45	0	1.271
60	425	490	602	799	1.034	1.096	1.231	1.352	1.482	1.490	1.281	1.235	595	6	13.118
65	22	25	42	48	71	78	79	76	96	83	74	62	38	0	794
67	90	83	83	90	74	45	36	20	8	2	2	0	0	0	533
70	301	319	408	530	688	810	893	950	982	966	830	831	383	0	8.891
75	41	48	51	64	81	78	82	96	63	74	75	67	34	0	854
80	139	146	198	266	436	484	595	678	757	780	680	666	334	1	6.160
85	13	8	9	23	24	33	39	28	28	23	25	17	11	0	281
90	35	50	51	83	125	155	203	217	254	236	204	185	82	2	1.882
95	4	3	1	3	9	5	7	3	1	3	1	3	2	0	45
100	127	137	230	374	586	822	1.025	1.269	1.600	1.640	1.466	1.745	2.156	195	13.372
50-100	2.136	2.341	2.968	3.872	5.222	5.899	6.615	7.344	7.948	8.002	6.938	7.124	4.818	211	71.438
Insg.	14.328	17.192	24.119	33.877	47.354	60.480	68.769	83.077	87.460	83.541	69.437	70.648	43.828	797	70.4907

Übersicht 37: **Veränderung des Rentenbestandes**

Renten an	Bestand Ende 2014	Zugang		Abgang				Bestand Ende 2015
		durch erstmalige Feststellung	aus sonstigen Gründen	durch Tod	durch Er- reichen der Altersgrenze	durch Wiederver- heiratung	aus sonstigen Gründen	
		1	2	3	4	5	6	
Verletzte	627.756	19.129	5.243	17.329			15.474	619.325
Erkrankte	88.589	4.681	1.706	5.902			3.492	85.582
<i>Versicherte zusammen</i>	<i>716.345</i>	<i>23.810</i>	<i>6.949</i>	<i>23.231</i>			<i>18.966</i>	<i>704.907</i>
Witwen/Witwer	102.650	1.945	2.248	3.574			43	100.724
Waisen	10.636	686	887		498		1.535	10.176
Sonstige Berechtigte	30	14	-	3			12	29
Insgesamt	829.661	26.455	10.084	26.808	498	43	23.015	815.836

5.3 Laufende Renten an Berufserkrankte

Im Berichtsjahr wurden von den gewerblichen Berufsgenossenschaften und den Unfallversicherungsträgern der öffentlichen Hand (inkl. Schüler-Unfallversicherung) 90.180 im Geschäftsjahr noch laufende Renten aus den Vorjahren an Berufserkrankte weitergezahlt. Hiervon liefen allein 17.848 Renten aufgrund der DDR-BKVO. Diese wurden im Jahre 1991 allerdings nicht nach fachlicher Zuständigkeit auf die einzelnen Unfallversicherungsträger verteilt, sondern nach einem im Einigungsvertrag festgelegten Schlüssel quotiert. Dieser berücksichtigte sowohl die

Belastbarkeit der einzelnen Unfallversicherungsträger, als auch die bisherige anteilige Belastung durch den bereits vorhandenen Rentenbestand aus den alten Bundesländern.

Rund 80,7 % der 71.012 nach BKV-Liste laufenden Renten – ohne Fälle nach § 551 Abs. 2 RVO bzw. § 9 Abs. 2 SGB VII – wurden aufgrund von nur vier Krankheits- (Unter-) Gruppen gewährt (Abbildung 15 und Übersicht 38): 26,2 % wurden aufgrund von Lärmschwerhörigkeit gezahlt, 24,1 % wegen Erkrankungen durch anorganische Stäube, 16,1 % wegen Erkrankungen durch mechanische Einwirkungen und 14,3 % aufgrund von Hautkrankheiten. Die verblei-

benden 19,3 % verteilten sich auf die übrigen Erkrankungen. Gegenüber dem Vorjahr haben sich diese Anteile nur geringfügig verändert.

Bei den Unfallversicherungsträgern der öffentlichen Hand (Allgemeine UV) waren 29,9 % aller Renten nach BKV-Liste durch Infektionskrankheiten bedingt, 22,3 % entfielen auf Lärm und 16,2 % der Renten waren auf Hauterkrankungen zurückzuführen. Bei den gewerblichen Berufsgenossenschaften wurden 26,5 % aller Renten nach BKV-Liste aufgrund von Lärmschwerhörigkeit gezahlt. 25,3 % der Renten entstanden aufgrund von Erkrankungen durch anorganische Stäube, 16,3 % durch me-

Übersicht 38: Im Jahre 2015 noch laufende Renten aus den Vorjahren an Erkrankte nach Krankheitsgruppen

(Unter-) Gruppe	Bezeichnung	UV der gew. Wirtschaft	darunter									UV der öffentl. Hand (AUV)	Schüler-UV	Insgesamt
			BG Rohstoffe und chemische Industrie	BG Holz und Metall	BG Energie Textil Elektro Medien-erzeugnisse	BG der Bauwirtschaft	BG Nahrungsmittel und Gastgewerbe	BG Handel und Warenlogistik	BG für Transport und Verkehrswirtschaft	Verwaltungs-BG	BG für Gesundheitsdienst und Wohlfahrts-pflege			
1	Chemische Einwirkungen	3.010	925	784	355	444	15	147	74	88	178	121	1	3.132
11	Metalle und Metalloide	231	57	85	38	11	2	8	6	16	8	2	-	233
12	Erstickungsgase	45	7	21	9	3	1	1	-	1	2	2	-	47
13	Lösungsmittel, Pestizide und sonst. chem. Stoffe	2.734	861	678	308	430	12	138	68	71	168	117	1	2.852
2	Physikalische Einwirkungen	28.716	8.558	9.440	2.199	4.901	355	655	284	771	1.553	1.626	-	30.342
21	Mechanische Einwirkungen	10.855	5.285	948	607	2.047	117	356	90	236	1.169	551	-	11.406
22	Druckluft	31	2	-	3	15	-	1	5	1	4	5	-	36
23	Lärm	17.621	3.107	8.478	1.578	2.837	238	298	189	532	364	978	-	18.599
24	Strahlen	209	164	14	11	2	-	-	-	2	16	92	-	301
3	Infektionserreger, Parasiten, Tropenkrankheiten	1.811	35	38	69	42	27	15	21	48	1.516	1.312	17	3.140
4	Atemwege, Lungen, Rippenfell, Bauchfell	23.632	9.266	5.349	1.833	2.052	2.613	872	205	885	557	622	4	24.258
41	Anorganische Stäube	16.850	8.606	3.881	1.301	1.704	30	432	136	698	62	287	1	17.138
42	Organische Stäube	416	18	257	38	42	9	22	6	14	10	26	-	442
43	Obstruktive Atemwegserkrankungen	6.366	642	1.211	494	306	2.574	418	63	173	485	309	3	6.678
5	Hautkrankheiten	9.423	867	1.452	980	2.862	316	570	59	303	2.014	712	4	10.139
6	Augenzittern der Bergleute	1	1	-	-	-	-	-	-	-	-	-	-	1
	Entschädigungen nach § 9 Abs. 2 SGB VII	1.231	646	84	68	169	14	31	12	155	52	88	1	1.320
	Fälle gemäß DDR-BKVO	16.278	2.323	4.371	1.820	2.215	891	1.922	640	1.785	311	1.566	4	17.848
	Insgesamt	84.102	22.621	21.518	7.324	12.685	4.231	4.212	1.295	4.035	6.181	6.047	31	90.180

Abbildung 15:
2015 noch laufende Renten aus Vorjahren an Erkrankte nach Berufskrankheiten-Liste der BKV

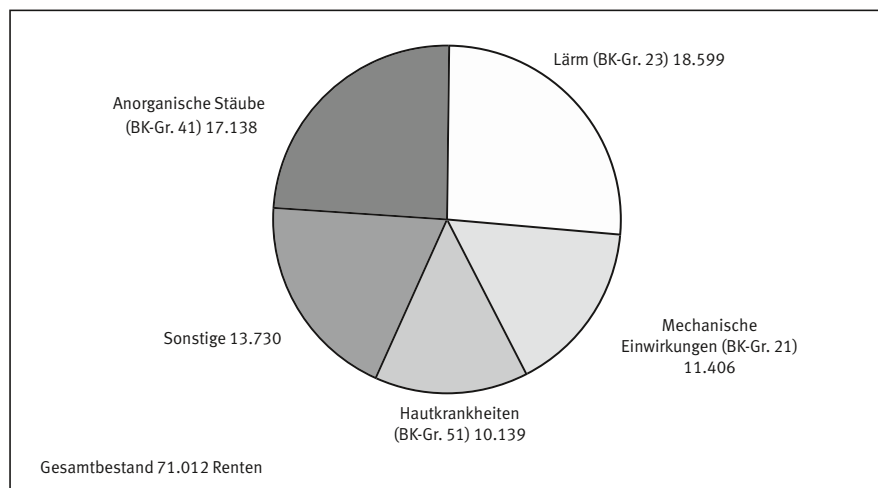

chanische Einwirkungen und 14,2 % infolge von Hautkrankheiten.

Innerhalb dieser vier genannten Krankheitsgruppen zeigten sich folgende Schwerpunkte: Auf die BG Rohstoffe und chemische Industrie entfielen 50,2 % aller Renten wegen Erkrankungen durch anorganische Stäube und 46,3 % aufgrund von Erkrankungen durch mechanische Einwirkungen. 45,6 % der Renten aufgrund von Lärmschwerhörigkeit fanden sich bei der BG Holz und Metall. 28,2 % der Renten aufgrund von Hautkrankheiten entfielen auf die BG der Bauwirtschaft. 48,3 % aller Renten aufgrund von Infektionserregern, Parasiten und Tropenkrankheiten entfielen auf die BG für Gesundheitsdienst und Wohlfahrtspflege, weitere 42,3 % auf den öffentlichen Bereich (inkl. Schüler-UV).

Übersicht 39: **Im Geschäftsjahr noch laufende Renten aus den Vorjahren an Erkrankte nach Krankheitsgruppen**

(Unter-) Gruppe	Bezeichnung	1995	2000	2005	2010	2014	2015	Veränderung von 2014 auf 2015	
								absolut	%
1	Chemische Einwirkungen	1.291	1.886	2.096	2.437	2.945	3.132	+ 187	+ 6,35
11	Metalle und Metalloide	261	282	264	248	237	233	- 4	- 1,69
12	Erstickungsgase	111	98	70	58	47	47	-	-
13	Lösungsmittel, Pestizide und sonst. chem. Stoffe	919	1.506	1.762	2.131	2.661	2.852	+ 191	+ 7,18
2	Physikalische Einwirkungen	41.739	41.333	39.310	35.832	31.369	30.342	- 1.027	- 3,27
21	Mechanische Einwirkungen	11.945	12.440	12.372	11.882	11.450	11.406	- 44	- 0,38
22	Druckluft	82	53	41	45	38	36	- 2	- 5,26
23	Lärm	29.407	28.522	26.595	23.513	19.586	18.599	- 987	- 5,04
24	Strahlen	305	318	302	392	295	301	+ 6	+ 2,03
3	Infektionserreger, Parasiten, Tropenkrankheiten	5.329	4.326	3.532	3.796	3.235	3.140	- 95	- 2,94
4	Atemwege, Lungen, Rippenfell, Bauchfell	21.303	22.027	23.490	23.813	24.438	24.258	- 180	- 0,74
41	Anorganische Stäube	16.909	16.021	16.647	16.788	17.311	17.138	- 173	- 1,00
42	Organische Stäube	208	288	354	401	429	442	+ 13	+ 3,03
43	Obstruktive Atemwegserkrankungen	4.186	5.718	6.489	6.624	6.698	6.678	- 20	- 0,30
5	Hautkrankheiten	11.155	11.733	11.599	11.234	10.309	10.139	- 170	- 1,65
6	Augenzittern der Bergleute	7	4	2	2	2	1	- 1	x
7	Sonstige	-	-	-	-	-	-	-	x
	Entschädigungen nach § 9 Abs. 2 SGB VII ¹	165	1.169	1.260	1.612	1.300	1.320	+ 20	+ 1,54
	Fälle gemäß DDR-BKVO	53.322	47.485	35.516	25.405	19.225	17.848	- 1.377	- 7,16
	Insgesamt	134.311	129.963	116.805	104.131	92.823	90.180	- 2.643	- 2,85

¹ bis 1996: § 551 Abs. 2 RVO

6 Sonstige Leistungen

Neben den Aufwendungen für Heilbehandlung und Renten erbringen die Unfallversicherungsträger im Rahmen der Rehabilitation und Entschädigung noch weitere Leistungen, von denen die wichtigsten in den Geschäftsergebnissen ausgewiesen werden. Dabei kann dieselbe Person mehrere Leistungen der gleichen Art erhalten. Die in den Übersichten 40 und 41 ausgewiesenen Fallzahlen geben die Zahl der Leistungsfälle, nicht der Leistungen wieder.

Bei dem überwiegenden Teil der Rehabilitationsleistungen wird jedoch nicht die Fallzahl in den Geschäftsergebnissen nachgewiesen, sondern ausschließlich die Kosten auf den sachlich zutreffenden Konten bei den Rechnungsergebnissen gebucht. Einen Überblick über Art und Anzahl dieser Leistungen gibt Anhang 2, bei dem es sich um eine Auswertung aus der Dokumentation derjenigen Fälle handelt, bei denen die Rehabilitation durch die Unfallversicherungsträger im Vorjahr abgeschlossen wurde. Fälle, in denen ausschließlich ambulante Heilbehandlung erbracht wurde, sind in dieser Statistik nicht enthalten.

6.1 Leistungen an Verletzte und Erkrankte

Bei den in den Geschäftsergebnissen erfassten Leistungen an Versicherte überwog mit 22.471 Fällen die Berufshilfe. Hier sind alle Fälle einbezogen, für die Aufwendungen in den Leistungskonten 490 bis 499 angefallen sind (Übersicht 44). Hierzu gehören auch die 3.434 Übergangsleistungen nach § 3 Abs. 2 BKV (vgl. Abschnitt 6.3), die in Übersicht 42 zusätzlich nach Krankheitsgruppen, Bereichen und Berufsgenossenschaften aufgeschlüsselt sind.

Den zweitgrößten Anteil der erfassten Leistungen bildeten die 13.708 Pflegegeldfälle nach § 44 Abs. 2 bis 4 SGB VII. Hierzu gehören nicht die Fälle, in denen Haus- oder Anstaltspflege als Sachleistung gewährt wird.

Im Berichtsjahr wurden 1.175 Abfindungen von Dauerrenten an Verletzte gezahlt. Eine solche Abfindung kann an die Stelle einer kleinen Rente treten (§ 76 SGB VII). Sie kann aber auch statt einer größeren Dauerrente als teilweise, zeitlich begrenzte Rentenkaptalisierung gewährt werden (§§ 78 und 79 SGB VII). Eine Zweckbindung, wie sie noch in der RVO vorgesehen war (nur bei Verzug ins Ausland, zum Erwerb von Grundbesitz, eines Dauerwohnrechts oder Ähnlichem oder zur Gründung oder Stärkung einer Existenz), ist im SGB VII entfallen.

Ist zu erwarten, dass nur eine Rente in Form einer vorläufigen Entschädigung im Sinne von § 62 SGB VII zu zahlen ist, kann der Versicherte mit einer Gesamtvergütung in Höhe des voraussichtlichen Rentenaufwandes abgefunden werden (§ 75 SGB VII). Derartige Gesamtvergütungen werden in den Geschäftsergebnissen seit 1997 ausgewiesen; im Berichtsjahr waren es 3.883 Fälle.

Eine Haushaltshilfe wurde im Berichtsjahr in 4.485 Fällen gestellt; sie kann im Rahmen sowohl der Heilbehandlung als auch der beruflichen Rehabilitation gewährt werden. Ein Anspruch auf Haushaltshilfe besteht nach § 42 SGB VII, wenn ein Kind im Haushalt lebt, das behindert oder jünger als zwölf Jahre ist und das wegen der Durchführung der Heilbehandlung oder Berufshilfe nicht vom Verletzten selbst und auch nicht von einem anderen Angehörigen des Haushalts versorgt werden kann.

Übersicht 40: Leistungen an Versicherte

Art der Leistung	1995	2000	2005	2010	2014	2015	Davon 2015 aufgrund von	
							Unfällen	Berufskrankheiten
Berufshilfe	35.372	31.615	27.285	22.251	22.257	22.471	15.694	6.777
Abfindungen	1.577	2.208	1.474	1.330	1.131	1.175	1.134	41
Gesamtvergütungen ¹	–	6.033	6.149	5.247	3.929	3.883	3.878	5
Pflegegeld	11.339	12.617	13.553	13.590	13.608	13.708	11.131	2.577
Haushaltshilfe	2.411	4.133	3.917	4.699	4.567	4.485	4.355	130
Betriebshilfe	5	3	–	–	–	–	–	–

¹ Erfassung seit 1997

6.2 Leistungen an Hinterbliebene

Bei den Leistungen an Hinterbliebene werden in den Geschäftsergebnissen neben Renten und Sterbegeld auch Beihilfen und Abfindungen statistisch erfasst. Haben Witwen und Witwer von Schwerverletzten mit einer Minderung der Erwerbsfähigkeit von mindestens 50 % keinen Rentenanspruch, weil der Tod des Versicherten nicht Folge des Versicherungsfalles war, so erhalten sie nach § 71 Abs. 1 SGB VII eine einmalige Beihilfe. Das Gleiche gilt für Vollwaisen, die mit dem Verstorbenen in häuslicher Gemeinschaft lebten und von ihm überwiegend unterhalten wurden (§ 71 Abs. 3 SGB VII). In bestimmten Härtefällen kann auch eine laufende Beihilfe gewährt werden (§ 71 Abs. 4 SGB VII). Insgesamt wurden im Berichtsjahr 2.131 Beihilfen gewährt, davon 1.411 als einmalige und 720 als laufende Beihilfen.

Bei der ersten Wiederheirat von Witwen oder Witwern bzw. früheren Ehegatten wird die Hinterbliebenenrente nach § 80 SGB VII mit zwei Jahresrenten abgefunden. Bei Tod des Versicherten vor 1986 können aufgrund Fortgeltens des alten Rechts (§ 217 SGB VII: Bestandsschutz) Abfindungen an Hinterbliebene auch aus anderen Gründen geleistet werden. Im Berichtsjahr wurden 63 Abfindungen an Hinterbliebene gezahlt.

6.3 Übergangsleistungen

Wenn ein Versicherter eine gefährdende Tätigkeit wegen der Entstehung, der Verschlimmerung oder dem Wiederaufleben einer Berufskrankheit aufgibt, so wird eine hierdurch verursachte Verdiensteinbuße oder ein anderer wirtschaftlicher Nachteil vom Träger der Unfallversicherung ausgeglichen. Hierbei ist zwischen folgenden beiden Fallgruppen zu unterscheiden:

1. Ein Versicherter wird aus einer gefährdenden Tätigkeit herausgenommen, um das Eintreten einer Berufskrankheit zu verhindern.
2. Bei einem Versicherten ist eine Berufskrankheit nach Aufgabe der gefährdenden Tätigkeit anerkannt worden (vgl. Abschnitt 4.3), in der Regel mit Rentenbezug. In beiden Fallgruppen kann die Übergangsleistung nach § 3 Abs. 2 BKV als einmalige Zahlung bis zur Höhe der Jahresvollrente gewährt werden. Es können aber auch monatliche Zahlungen bis zu dieser Höhe für längstens fünf Jahre erfolgen.

Im Jahr 2015 wurden von den gewerblichen Berufsgenossenschaften 3.332 Übergangsleistungen gewährt, von den Unfallversicherungsträgern der öffentlichen Hand (inkl. Schüler) 102 (Übersicht 42). Davon waren mit 1.522 Fällen 44,3 % durch Hautkrankheiten begründet, die in fast allen Bereichen und Berufsgenossenschaften zu finden waren; am zahlreichsten jedoch in der BG für Gesundheitsdienst und Wohlfahrtspflege, gefolgt von der BG Holz und Metall sowie von der BG Nahrungsmittel und Gastgewerbe. In weiteren 1.276 Fällen (37,2 %) handelte es sich um obstruktive Atemwegserkrankungen, die zu 65,3 % auf die BG Nahrungsmittel und Gastgewerbe entfielen.

Für das Berichtsjahr enthält der Tabellenteil eine Aufgliederung der Übergangsleistungen nach Unfallversicherungsträgern und BK-Ziffern (vgl. Tabellenteil Tabelle 5.7); die jeweils gezahlten Beträge sind in Tabelle 6.5 unter der Kontenart 499 ausgewiesen. Im Anhang 2 findet sich ein Überblick über die sonstigen Leistungen nach § 3 BKV, soweit sie die im Vorjahr abgeschlossenen Reha-Fälle betreffen.

Übersicht 41: Leistungen an Hinterbliebene

Art der Leistung	1995	2000	2005	2010	2014	2015	Davon 2015 aufgrund von	
							Unfällen	Berufskrankheiten
Einmalige Beihilfen	2.039	1.691	1.661	1.457	1.343	1.411	1.130	281
Laufende Beihilfen	515	594	658	718	731	720	700	20
Beihilfen zusammen	2.554	2.285	2.319	2.175	2.074	2.131	1.830	301
Abfindungen an Witwen, Witwer und an frühere Ehepartner	126	138	80	61	47	63	55	8

Übersicht 42: **Übergangsleistungen nach § 3 Abs. 2 BKV nach Krankheitsgruppen 2015**

(Unter-) Gruppe	Bezeichnung	UV der gew. Wirtschaft	darunter									UV der öffentl. Hand (AUV)	Schüler-UV	Insgesamt
			BG Rohstoffe und chemische Industrie	BG Holz und Metall	BG Energie Textil Elektro Medienerzeugnisse	BG der Bauwirtschaft	BG Nahrungsmittel und Gastgewerbe	BG Handel und Warenlogistik	BG für Transport und Verkehrswirtschaft	Verwaltungs-BG	BG für Gesundheitsdienst und Wohlfahrtspflege			
1	Chemische Einwirkungen	74	13	38	9	3	-	7	-	4	-	-	-	74
11	Metalle und Metalloide	2	-	2	-	-	-	-	-	-	-	-	-	2
12	Erstickungsgase	-	-	-	-	-	-	-	-	-	-	-	-	-
13	Lösungsmittel, Pestizide und sonst. chem. Stoffe	72	13	36	9	3	-	7	-	4	-	-	-	72
2	Physikalische Einwirkungen	480	16	72	23	84	6	45	2	11	221	30	-	510
21	Mechanische Einwirkungen	474	15	69	22	84	6	45	2	10	221	30	-	504
22	Druckluft	-	-	-	-	-	-	-	-	-	-	-	-	-
23	Lärm	5	1	2	1	-	-	-	-	1	-	-	-	5
24	Strahlen	1	-	1	-	-	-	-	-	-	-	-	-	1
3	Infektionserreger, Parasiten, Tropenkrankheiten	-	-	-	-	-	-	-	-	-	-	1	-	1
4	Atemwege, Lungen, Rippenfell, Bauchfell	1.294	38	161	37	27	833	53	1	30	114	19	1	1.314
41	Anorganische Stäube	16	4	6	1	4	-	-	-	1	-	-	-	16
42	Organische Stäube	21	1	12	3	1	-	2	1	1	-	1	-	22
43	Obstruktive Atemwegserkrankungen	1.257	33	143	33	22	833	51	-	28	114	18	1	1.276
5	Hautkrankheiten	1.471	79	317	110	92	233	86	3	72	479	51	-	1.522
6	Augenzittern der Bergleute	-	-	-	-	-	-	-	-	-	-	-	-	-
	Entschädigungen nach § 9 Abs. 2 SGB VII	12	2	7	-	2	-	-	-	1	-	-	-	12
	Fälle gemäß DDR-BKVO	1	1	-	-	-	-	-	-	-	-	-	-	1
	Insgesamt	3.332	149	595	179	208	1.072	191	6	118	814	101	1	3.434

7 Rechnungslegungs-vorschriften

Aufgrund der Verordnungsermächtigung in § 78 SGB IV hat der Bundesminister für Arbeit und Soziales am 3. August 1981 die Verordnung über den Zahlungsverkehr, die Buchführung und die Rechnungslegung in der Sozialversicherung (SVRV) erlassen. Diese Verordnung trat am 1. Januar 1982 in Kraft.

Ebenfalls am 3. August 1981 wurde nach Artikel 84 Abs. 2 und Artikel 86 des Grundgesetzes eine Allgemeine Verwaltungsvorschrift über das Rechnungswesen in der Sozialversicherung (SRVwV) erlassen. Gemäß § 25 Abs. 2 Ziffer 2 SRVwV wurde ein modifizierter Kontenrahmen für die Träger der gesetzlichen Unfallversicherung eingeführt, der zum 1. Januar 1997 an die neuen Regelungen des SGB VII angepasst wurde. Dieser neue Kontenrahmen ist seither - mit geringfügigen Modifikationen in verschiedenen Jahren - für die Haushaltsplanung und -abwicklung sowie für die Rechnungslegung eines Berichtsjahres maßgeblich. Zum 1. Juli 2001 trat das SGB IX in Kraft, das weitere Modifikationen im Kontenrahmen im Bereich der Rehabilitation mit sich brachte. Im Rahmen der Einführung des Unfallversicherungsmodernisierungsgesetzes (UVMG) 2008 wurde mit Inkrafttreten des neuen Vermögensrechts 2010 (vgl. Kapitel 11) der Kontenrahmen mit Erlass des Bundesministeriums für Arbeit und Soziales vom 27. November 2009 neu angepasst.

Um eine einheitliche Kontierung im Leistungsbereich sicherzustellen, verwenden die Unfallversicherungsträger ein einheitliches Kontierungsalphabet „Leistungen“.

8 Aufwendungen

8.1 Entschädigungsleistungen

Als Entschädigungsleistungen gelten die Dienst-, Sach- und Barleistungen an Verletzte und Erkrankte sowie an Hinterbliebene. Im Einzelnen sind dies Aufwendungen für Heilbehandlung, Leistungen zur medizinischen Rehabilitation, Leistungen zur Teilhabe am Arbeitsleben und am Leben in der Gemeinschaft, Pflege und Geldleistungen; bei Letzteren handelt es sich insbesondere um Renten, Beihilfen, Abfindungen und Sterbegeld. Die Summe der Entschädigungsleistungen betrug im Jahr 2015 9,943 Mrd. €, das waren 174 Mio. € bzw. 1,8 % mehr als im Vorjahr (Abbildung 16). Vorjahresvergleiche mit Jahren vor 2010 sind aufgrund des neuen Kontenrahmens (vgl. Kapitel 7) nur bedingt möglich. 4,084 Mrd. € der Entschädigungsleistungen entfielen auf Heilbehandlung, 187 Mio. € auf Leistungen zur Teilhabe am Arbeitsleben und 5,561 Mrd. € auf Renten, Beihilfen und Abfindungen.

Heilbehandlung

Die Aufwendungen für Heilbehandlung in Höhe von 4,084 Mrd. € lagen um 3,0 % über denen des Vorjahres. Ihre detaillierte

Aufgliederung in Übersicht 43 zeigt, dass die Kosten in den meisten Teilbereichen gestiegen sind. Hervorzuheben sind insbesondere die Steigerungen bei der ambulanten Heilbehandlung um 75 Mio. € (+5,4 %), beim Verletztengeld um 22 Mio. € (+3,3 %), um 18 Mio. € bzw. um 8,4 % bei den Reisekosten bei Heilbehandlung und Pflege sowie bei der Gewährung der Pflege um 12 Mio. € bzw. um 7,2 %. In einigen Teilbereichen sind die Zahlungsbeträge relativ gering und somit die jährlichen Schwankungen naturgemäß hoch. In den Rechnungsergebnissen werden hier auch die Aufwendungen zur Förderung der Teilhabe am Gemeinschaftsleben („soziale Reha“) erfasst, die sich im Berichtsjahr auf 46 Mio. € beliefen (+3,8 %).

Leistungen zur Teilhabe am Arbeitsleben

In Kontengruppe 49 werden die Aufwendungen für Leistungen zur Teilhabe am Arbeitsleben erfasst. Diese Aufwendungen lagen mit 187 Mio. € im Jahr 2015 um 0,2 % nur leicht über denen des Vorjahres. Übersicht 44 zeigt, dass davon 89 Mio. € bzw. 47,7 % für Sachleistungen aufgewendet wurden; mit 45 Mio. € entfielen weitere 24,3 % auf Übergangsgeld.

Abbildung 16:
Aufwendungen für Entschädigungsleistungen

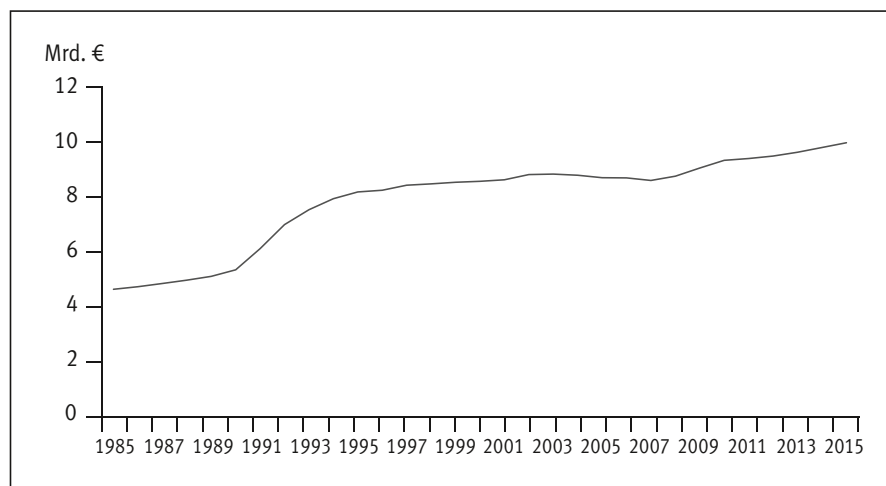

* Vorjahresvergleich aufgrund Kontenrahmenänderung ab Berichtsjahr 2010 nur bedingt möglich; inkl. neuem Konto „Leistungen bei Unfalluntersuchungen“, früher Teil der Verfahrenskosten

Übersicht 43: Aufwendungen für Heilbehandlung

	Kontenart	€				Veränderung von 2014 auf 2015	
		2000	2010	2014	2015	absolut	%
Ambulante Heilbehandlung	400	894.582.426	1.217.359.617	1.386.659.529	1.461.353.326	+ 74.693.796	+ 5,39
Zahnersatz	450	16.982.452	16.068.878	15.633.996	15.234.095	- 399.901	- 2,56
Ambulante Heilbehandlung und Zahnersatz zusammen		911.564.878	1.233.428.495	1.402.293.526	1.476.587.421	+ 74.293.895	+ 5,30
Stationäre Behandlung	460	832.108.429	1.017.980.303	1.104.642.301	1.088.059.084	- 16.583.218	- 1,50
Häusliche Krankenpflege	465	3.627.378	10.710.575	12.512.625	11.813.468	- 699.157	- 5,59
Stationäre Behandlung und häusliche Krankenpflege zusammen		835.735.807	1.028.690.878	1.117.154.926	1.099.872.551	- 17.282.375	- 1,55
Verletztengeld	470	561.799.123	582.729.332	657.367.531	678.986.352	+ 21.618.821	+ 3,29
Besondere Unterstützung	475	503.645	1.051.438	1.401.482	1.677.692	+ 276.210	+ 19,71
Verletztengeld und besondere Unterstützung zusammen		562.302.768	583.780.770	658.769.013	680.664.044	+ 21.895.031	+ 3,32
Gewährung der Pflege	480	56.516.939	116.405.159	163.030.937	174.815.878	+ 11.784.941	+ 7,23
Pflegegeld	481	99.834.262	108.665.755	110.598.015	112.990.727	+ 2.392.712	+ 2,16
Entschädigung f. Wäsche- und Kleiderverschleiß	482	17.169.188	16.953.165	17.172.965	17.455.191	+ 282.226	+ 1,64
Übrige Heilbehandlungskosten	483	2.357.773	1.054.742	1.172.580	1.243.948	+ 71.368	+ 6,09
Sozialversicherungsbeiträge bei Verletztengeld	484	175.188.045	189.753.174	226.486.983	231.359.832	+ 4.872.849	+ 2,15
Reisekosten bei Heilbehandlung und Pflege	485	125.989.380	176.588.115	216.872.864	235.167.700	+ 18.294.837	+ 8,44
Haushaltshilfe und Kinderbetreuung	486	3.930.254	5.666.791	5.673.359	5.928.808	+ 255.449	+ 4,50
Betriebshilfe	487	115	-	-	-	-	-
Leistungen z. Teilhabe a. Leben i. d. Gemeinschaft	488	26.147.578	34.325.704	44.202.737	45.882.499	+ 1.679.762	+ 3,80
Verletztengeld bei Unfall des Kindes	489	1.047.217	1.550.523	2.528.834	2.271.919,42	- 256.914	- 10,16
Sonstige Heilbehandlungskosten zusammen		508.180.750	650.963.126	787.739.274	827.116.503	+ 39.377.229	+ 5,00
Insgesamt		2.817.784.203	3.496.863.269	3.965.956.739	4.084.240.519	+ 118.283.780	+ 2,98

Übersicht 44: Aufwendungen für Leistungen zur Teilhabe am Arbeitsleben

	Kontenart	€				Veränderung von 2014 auf 2015	
		2000	2010	2014	2015	absolut	%
Sachleistungen	490	109.728.846	85.492.268	88.554.893	89.096.504	+ 541.610	+ 0,61
Übergangsgeld	491	68.251.988	41.761.353	45.209.468	45.379.635	+ 170.167	+ 0,38
Sonstige Barleistungen	492	515.371	577.426	457.228	533.710	+ 76.482	+ 16,73
Sozialversicherungsbeiträge bei Übergangsgeld	494	38.528.243	24.277.114	25.247.303	24.783.648	- 463.655	- 1,84
Reisekosten	495	11.847.946	8.210.738	7.553.180	7.584.029	+ 30.849	+ 0,41
Haushaltshilfe	496	247.792	177.848	285.166	230.359	- 54.808	- 19,22
Sonstige ergänzende Leistungen	498	7.424.437	4.403.831	4.978.085	5.253.429	+ 275.344	+ 5,53
Übergangsleistungen	499	30.241.687	14.725.023	14.037.393	13.817.899	- 219.494	- 1,56
Insgesamt		266.786.310	179.625.599	186.322.716	186.679.212	+ 356.496	+ 0,19

Renten, Beihilfen und Abfindungen

Die Gesamtaufwendungen der gewerblichen Berufsgenossenschaften und der Unfallversicherungsträger der öffentlichen Hand für Renten, Beihilfen und Abfindungen sind 2015 gegenüber dem Vorjahr mit

5,561 Mrd. € um 47 Mio. € gestiegen (+0,9 %). Davon wurden 5,457 Mrd. € für Renten an Versicherte und Hinterbliebene ausgegeben; hiervon wiederum entfielen 4,040 Mrd. € auf Versicherte. Die Beihilfen an Hinterbliebene sind mit 18 Mio. € gegenüber dem Vorjahr um 7,1 % gestiegen.

Die Abfindungen an Versicherte und Hinterbliebene beliefen sich auf 86 Mio. € und sind damit gegenüber dem Vorjahr um 8,6 % angestiegen. Darüber hinaus wurden rund 65.000 € für die Unterbringung in Alters- und Pflegeheimen aufgewendet.

Übersicht 45: Aufwendungen für Renten, Beihilfen und Abfindungen

	Kontenart	€				Veränderung von 2014 auf 2015	
		2000	2010	2014	2015	absolut	%
Renten an							
Versicherte	500	3.863.449.128	3.993.056.593	4.005.807.364	4.039.730.388	+ 33.923.024	+ 0,85
Witwen/Witwer nach § 65 Abs. 2 Nr. 2 SGB VII	501	26.215.640	11.511.648	7.384.037	6.414.282	- 969.755	- 13,13
Witwen/Witwer nach § 65 Abs. 2 Nr. 3 SGB VII	502	1.246.954.302	1.304.521.662	1.309.980.288	1.317.521.650	+ 7.541.362	+ 0,58
Rente im Sterbevierteljahr nach § 65 Abs.1 Nr.3 SGB VII	503	14.010.337	15.443.063	14.650.507	15.397.582	+ 747.075	+ 5,10
Witwen/Witwer zusammen		1.287.180.279	1.331.476.372	1.332.014.832	1.339.333.514	+ 7.318.682	+ 0,55
Waisen	504	127.730.064	98.556.217	79.755.773	77.455.110	- 2.300.663	- 2,88
sonstige Berechtigte	505	710.935	265.359	185.269	243.107	+ 57.838	+ 31,22
<i>Renten zusammen</i>		<i>5.279.070.406</i>	<i>5.423.354.541</i>	<i>5.417.763.237</i>	<i>5.456.762.118</i>	<i>+ 38.998.880</i>	<i>+ 0,72</i>
Beihilfen nach § 71 SGB VII an							
Witwen/Witwer einmalig	510	15.663.041	15.269.905	14.966.887	16.161.497	+ 1.194.611	+ 7,98
Witwen/Witwer laufend	511	1.641.076	1.926.322	2.086.824	2.122.814	+ 35.991	+ 1,72
Witwen/Witwer zusammen		17.304.117	17.196.227	17.053.710	18.284.312	+ 1.230.602	+ 7,22
Waisen	512	23.600	67.394	60.069	51.081	- 8.988	- 14,96
<i>Beihilfen zusammen</i>		<i>17.327.716</i>	<i>17.263.620</i>	<i>17.113.779</i>	<i>18.335.392</i>	<i>+ 1.221.614</i>	<i>+ 7,14</i>
Abfindungen an							
Versicherte¹	520+521	129.224.298	88.473.724	78.685.983	85.305.522	+ 6.619.539	+ 8,41
Hinterbliebene	525+528	1.860.501	718.810	675.994	862.302	+ 186.308	+ 27,56
<i>Abfindungen zusammen</i>		<i>131.084.800</i>	<i>89.192.534</i>	<i>79.361.978</i>	<i>86.167.824</i>	<i>+ 6.805.846</i>	<i>+ 8,58</i>
Unterbringung in Alters- und Pflegeheimen	530	965.426	232.852	99.911	64.655	- 35.255	- 35,29
Insgesamt		5.428.448.349	5.530.043.547	5.514.338.905	5.561.329.990	+ 46.991.085	+ 0,85

¹ inkl. Gesamtvergütungen

Übersicht 46: Aufwendungen für Berufskrankheiten

	Kontenart	€				Veränderung von 2014 auf 2015	
		2000	2010	2014	2015	absolut	%
Sachleistungen	960	186.565.509	273.228.014	343.780.209	375.745.093	+ 31.964.884	+ 9,30
Barleistungen	961	1.057.986.903	1.198.087.108	1.195.385.558	1.213.417.814	+ 18.032.256	+ 1,51
Insgesamt		1.244.552.411	1.471.315.123	1.539.165.767	1.589.162.907	+ 49.997.140	+ 3,25
Kosten der Verhütung von Berufskrankheiten	962	195.410.716	197.846.006	210.284.716	216.042.993	+ 5.758.277	+ 2,74

8.2 Aufwendungen bei Berufskrankheiten

Die Aufwendungen für Entschädigungsleistungen bei Berufskrankheiten sind in den Beträgen enthalten, die in den vorhergehenden Abschnitten dargestellt wurden, die Aufwendungen für Prävention von Berufskrankheiten in den gesamten Steuerungskosten für Prävention gemäß Abschnitt 8.3. In Übersicht 46 sind die Aufwendungen für Berufskrankheiten nochmals gesondert ausgewiesen. Die Kosten der Prävention von Berufskrankheiten werden ab 1991 nach neuen, einheitlichen Kriterien erfasst; die abweichende Größenordnung dieser Kosten in früheren Jahren ist somit methodisch bedingt.

Die Aufwendungen für Dienst-, Sach- und Barleistungen bei Berufskrankheiten sind 2015 mit 1,589 Mrd. € gegenüber dem Vorjahr um 3,2 % gestiegen. Davon entfiel mit 1,213 Mrd. € der weitaus größte Teil (76,4 %) auf Barleistungen, vor allem auf Renten. Für die Prävention wurden weitere 216 Mio. € aufgewendet.

8.3 Steuerungskosten für Prävention

Die Unfallversicherungsträger haben gemäß § 15 SGB VII den gesetzlichen Auftrag, Unfallverhütungsvorschriften zu erlassen, zu deren Einhaltung die Unternehmen verpflichtet sind. Sie überwachen und

Abbildung 17:
Steuerungskosten für die Prävention

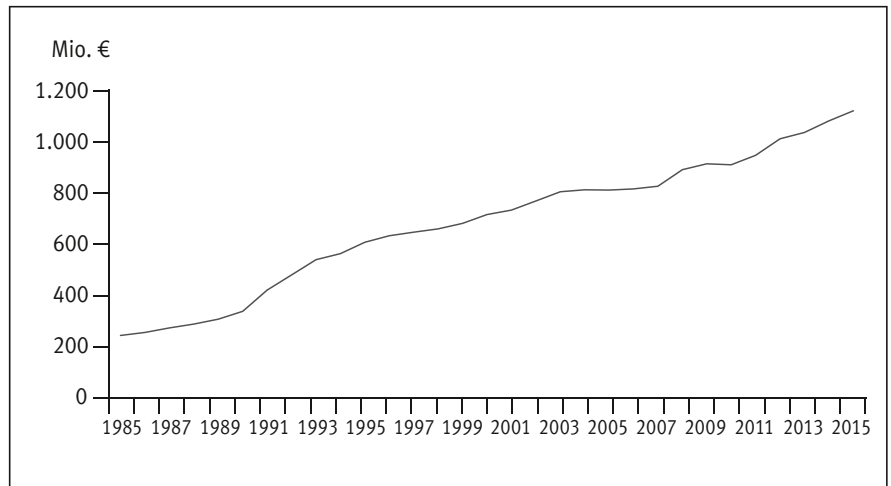

beraten die Unternehmen bei der Durchführung von Präventionsmaßnahmen.

Die Unfallversicherungsträger tragen die Steuerungskosten, die bei der Einleitung von Präventionsmaßnahmen anfallen. Dagegen werden die Durchführungskosten, deren Umfang statistisch nicht erfasst wird, die jedoch mit Sicherheit um ein Vielfaches höher liegen, von den Unternehmen aufgebracht.

Im Jahr 2015 haben die gewerblichen Berufsgenossenschaften und die Unfallversi-

cherungsträger der öffentlichen Hand 1,123 Mrd. € für Prävention ausgegeben; das waren 3,6 % mehr als im Vorjahr, wobei es auch hier aufgrund des neuen Kontenrahmens zu geringen Änderungen im Vergleich zu Jahren vor 2010 kam (Änderung der Bezeichnung Konto 591, früher „Überwachung und Beratung der Unternehmen“, jetzt „Personal- und Sachkosten der Prävention“). Mehr als die Hälfte der Ausgaben entfiel mit 632 Mio. € auf die Personal- und Sachkosten der Prävention. Für die Aus- und Fortbildung von Personen, die in den Unternehmen mit der Durchführung

Übersicht 47: Steuerungskosten für Prävention

	Kontenart	€				Veränderung von 2014 auf 2015	
		2000	2010	2014	2015	absolut	%
Kosten für die Herstellung v. UVV'en (§§ 15 & 16 SGB VII)	590	6.689.325	3.074.438	1.816.914	1.974.645	+ 157.731	+ 8,68
Personal- und Sachkosten der Prävention (ohne 594 und 596) ¹	591	412.801.659	534.341.964	624.136.783	632.102.447	+ 7.965.664	+ 1,28
Kosten der Aus- und Fortbildung (§ 23 SGB VII)	592	104.241.125	118.150.000	133.495.520	138.231.821	+ 4.736.302	+ 3,55
Zahlungen an Verbände für Prävention	593	56.449.017	81.130.847	107.878.332	115.422.028	+ 7.543.696	+ 6,99
Kosten der arbeitsmedizinischen Dienste	594	60.798.462	45.565.515	46.389.888	49.636.959	+ 3.247.071	+ 7,00
Kosten der sicherheitstechnischen Dienste	596	5.307.772	15.371.299	26.724.970	29.346.376	+ 2.621.407	+ 9,81
Sonstige Kosten der Prävention	597	52.587.050	79.793.606	96.787.964	103.366.404	+ 6.578.440	+ 6,80
Kosten der Ersten Hilfe (§ 23 Abs. 2 SGB VII)	598	17.650.178	34.007.280	45.960.866	52.543.754	+ 6.582.887	+ 14,32
Insgesamt		716.524.589	911.434.949	1.083.191.237	1.122.624.434	+ 39.433.197	+ 3,64

¹ Bezeichnung im Kontenrahmen vor Berichtsjahr 2010: „Überwachung und Beratung der Unternehmen“

der Prävention betraut sind, wurden 138 Mio. € aufgewendet. Die Zahlungen an Verbände für Prävention bildeten mit 115 Mio. € den drittgrößten Ausgabenbereich. Die Aufwendungen für die arbeitsmedizinischen und sicherheitstechnischen Dienste betragen 79 Mio. € (Übersicht 47).

Aus Abbildung 17 geht hervor, dass die Steuerungskosten für Prävention bei den gewerblichen Berufsgenossenschaften und UV-Trägern der öffentlichen Hand Jahr für Jahr deutlich gewachsen sind, wobei der jährliche Anstieg seit Einbeziehung der neuen Bundesländer erheblich stärker geworden ist. Nur in den Jahren 2005 sowie 2010 war ein geringfügiger Rückgang zu verzeichnen.

8.4 Verwaltungs- und Verfahrenskosten

Die Verwaltungskosten der gewerblichen Berufsgenossenschaften und Unfallversicherungsträger der öffentlichen Hand betragen im Berichtsjahr insgesamt 1,404 Mrd. €. Sie sind damit gegenüber dem Vorjahr um 2,2 % gestiegen. Wobei erneut anzumerken ist, dass es aufgrund des neuen Kontenrahmens (vgl. Kapitel 7) auch

hier Änderungen gab. Vorjahresvergleiche mit Jahren vor 2010 sind deshalb nur bedingt möglich. Der überwiegende Teil der Verwaltungskosten entfiel mit 68,5 % bzw. 961 Mio. € auf Personalkosten, dies war ein Anstieg gegenüber dem Vorjahr um 3,3 %. Die allgemeinen Sachkosten und die Aufwendungen für die Bewirtschaftung, Miete und Unterhaltung von Grundstücken, Gebäuden und beweglicher Einrichtung sind gegenüber dem Vorjahr um 3,6 % auf 258 Mio. € zurückgegangen. Hinzu kamen 184 Mio. € an Aufwendungen für die Selbstverwaltung und für Vergütungen an andere für Verwaltungsarbeiten.

Die Verfahrenskosten lagen im Jahr 2015 mit 19 Mio. € um 13,3 % über denen des Vorjahres. Aufgrund des neuen Kontenrahmens sind Vergleiche mit Jahren vor 2010 ebenfalls nur bedingt möglich („Kosten der Unfalluntersuchungen und der Feststellung der Entschädigungen“ - die einen Großteil der Verfahrenskosten ausgemacht haben - werden größtenteils der finanziellen Kompensation zugeordnet, lediglich die „Gebühren und Kosten der Feststellung der Entschädigung“ verbleiben bei den Verfahrenskosten).

9 Lastenausgleich und Lastenverteilung, DDR-Altlastenausgleich

9.1 Lastenausgleich und Lastenverteilung

Durch Strukturveränderungen in der Wirtschaft können Berufsgenossenschaften unvertretbar stark belastet werden. Deshalb wurde im Jahre 1968 mit Artikel 3 UVNG ein Lastenausgleichsverfahren innerhalb der gewerblichen Unfallversicherung eingeführt, das 1997 als §§ 176 bis 181 in das SGB VII eingebunden wurde. Im Einklang mit dem berufsgenossenschaftlichen Solidaritätsprinzip entlastet es Berufsgenossenschaften, bei denen bestimmte - im Gesetz verankerte - Belastungsgrenzen überschritten werden. Mit Einführung des UVMG kommt seit 2008 ein anderes Ausgleichsverfahren zur Anwendung („Lastenverteilung“), das den bisherigen Lastenausgleich ablöst. Zur Verringerung von Belastungssprüngen erfolgte allerdings in den Jahren 2008 bis 2013 ein gleitender Übergang: In diesem Zeitraum wurden beide Ausgleichsverfahren gleichzeitig durchgeführt, wobei der Lastenausgleich in dem Maße abgebaut wurde, in dem die Lastenverteilung höheres Gewicht bekam.

Lastenausgleich und Lastenverteilung sind reine Umverteilungsverfahren innerhalb der gewerblichen Berufsgenossenschaften, aufgrund derer die Unternehmen im Zuständigkeitsbereich der empfangenden Berufsgenossenschaft(en) im Saldo genau den Betrag weniger aufbringen müssen, den die Unternehmen bei den ausgleichspflichtigen Berufsgenossenschaften zusätzlich zu zahlen haben. In der Gesamtheit der gewerblichen Wirtschaft verursacht er daher keine zusätzlichen Kosten. In der Nachweisung der Aktiva (Kontenklasse 0) und Passiva (Kontenklasse 1) in den Tabellen 6.1 und 6.2 sowie bei Gesamtsummen aller Erträge und Aufwendungen in den Tabellen 6.4 und 6.7 sind daher die Konten in der Summe aller gewerblichen Berufsgenossenschaften um den Betrag des Lastenausgleichs bereinigt worden (als „konsolidierter Betrag“ gekennzeichnet).

Lastenausgleich

In §§ 176 ff SGB VII in der bis 31.12.2007 gültigen Fassung waren Kriterien festgelegt, wann eine Berufsgenossenschaft als so hoch belastet anzusehen ist, dass ein Teil ihrer Entschädigungslast von den anderen Berufsgenossenschaften zu tragen ist, ferner ergab sich hieraus die auszugleichende Last und die Höhe, in der die ausgleichspflichtigen Berufsgenossenschaften diese Lasten zu tragen haben. In den Jahren bis 1988 erfolgte der Lastenausgleich allein zu Gunsten der Bergbau-Berufsgenossenschaft wegen der von ihr zu tragenden Rentenaltlast. 1989 und 1990 sowie in den Jahren seit 1993 war auch die Binnenschiffahrts-Berufsgenossenschaft ausgleichsberechtigt, die seit 01.01.2005 mit der BG für Fahrzeughaltungen fusioniert ist. Ihr Anteil am Ausgleichsbetrag war jedoch stets geringer als 0,8 %.

In der zweiten Hälfte der 90er Jahre kam es bei vielen Berufsgenossenschaften zu weiteren erheblichen Strukturverschiebungen; insbesondere die Bauwirtschaft war hiervon stark betroffen, ohne dass dies zu einer Entlastung im Rahmen des Lastenausgleichs geführt hätte. Aus diesem Grunde wurden ab Umlagejahr 2003 und erneut ab 2005 die Kriterien überarbeitet, aufgrund derer Ausgleichsberechtigung bzw. Ausgleichspflicht von Berufsgenossenschaften im Sinne des Lastenausgleichs besteht; diese führten zu einer Ausgleichsberechtigung auch der Steinbruchs-BG, der Hütten- und Walzwerks-BG und der BG für die Bauwirtschaft, einige weitere Berufsgenossenschaften wurden von einer Ausgleichspflicht entbunden. Im Jahr 2013 waren die BG Rohstoffe und chemische Industrie sowie die BG für die Bauwirtschaft ausgleichsberechtigt.

Lastenverteilung (§§ 176 ff SGB VII, neue Fassung)

Weitere ständige Anpassungen der gesetzlichen Regelungen zum Lastenausgleich an neue Entwicklungen konnten nur durch ein neues Konzept vermieden werden, mit dem die Belastungen, die durch die gegenüber der Vergangenheit wesentlich deutlicheren Strukturverschiebungen in der gewerblichen Wirtschaft verursacht waren, besser aufgefangen werden konnten als bisher. Dies führte zur Einführung der Lastenverteilung durch das UVMG und damit zu einem Paradigmenwechsel: Während im Lastenausgleich zunächst hoch belastete und damit zu entlastende Berufsgenossenschaften identifiziert wurden und erst danach ermittelt wurde, welche Geldbeträge hierfür zwischen den Berufsgenossenschaften zu fließen haben, geht die Lastenverteilung von einer gemeinsamen Tragung der Rentenlasten aus: § 178 Abs. 1 und 2 n. F. legen fest, welcher Teilbetrag hierfür jeder Berufsgenossenschaft zuzumuten ist. Ob eine Berufsgenossenschaft durch die Lastenverteilung be- oder entlastet wird, ergibt sich erst dann durch Saldierung dieses Teilbetrages mit der tatsächlich von der Berufsgenossenschaft für ihre Versicherten erbrachten Rentenleistung. Bei der Aufteilung der gemeinsam zu tragenden Rentenlast wird folgendermaßen vorgegangen:

- Jede Berufsgenossenschaft trägt zunächst eine Rentenlast nach § 178 Abs. 1 („Strukturlast“), die in etwa einem Betrag entspricht, den sie zu tragen hätte, wenn in der Vergangenheit für sie immer schon Strukturen (insbesondere im Hinblick auf Unfall- bzw. Neurentenrisiko, Beschäftigte, Entgelte etc.) bestanden hätten wie im Umlagejahr.
- Der über die Summe der BG-lichen Strukturlasten hinausgehende Rentenbetrag („Überaltlast“) wird zu 30 % im Verhältnis der Neurenten und zu 70 % nach Entgelten auf die Berufsgenossenschaften verteilt; hierbei werden gemeinnützige Unternehmen nicht einbezogen; für jedes Unternehmen gibt es ferner Freibeträge, durch die insbesondere Unternehmen bis zu etwa 6 Vollbeschäftigten nicht mit der nach Entgelten zu verteilenden Überaltlast belastet werden.

Übergangsregelungen

Um die durch den Wechsel vom bisherigen Lastenausgleich zur Lastenverteilung bei vielen Unternehmen entstehende Belastungsverschiebung zu dämpfen, sieht § 220 SGB VII einen gleitenden Übergang innerhalb von sechs Jahren vor. In den Jahren 2008 bis 2013 wurden also beide Ausgleichsverfahren durchgeführt, wobei der bisherige Lastenausgleich in dem Maße an Gewicht verlor, wie der Anteil der Lastenverteilung anstieg. Im Jahr 2015 wurde der Ausgleichsbetrag somit zum zweiten Mal vollständig aus dem neuen Lastenverteilungsverfahren ermittelt, der Lastenausgleich kam im Gegenzug nicht mehr zur Anwendung.

Für das aktuelle Umlagejahr erhalten die BG Rohstoffe und chemische Industrie, die BG Holz und Metall, die BG der Bauwirtschaft sowie die BG Nahrungsmittel und Gastgewerbe aufgrund der neuen Lastenverteilung einen Betrag in Höhe von zusammen rund 737 Mio. €.

Abbildung 18 verdeutlicht, dass in der langjährigen Entwicklung der jährliche Ausgleichsbetrag zunächst von (umgerechnet) 256 Mio. € im Jahre 1968 kontinuierlich bis auf 477 Mio. € im Jahre 1980 anstieg. Seitdem bewegte er sich in dieser Größenordnung, und zwar bis 1985 oberhalb und seither unterhalb von 460 Mio. €. Die durch die Ausweitung der Zuständigkeit der gewerblichen Berufsgenossenschaften auf die neuen Bundesländer ab 01.01.1991 bedingten Strukturverschiebungen spiegeln sich in den Schwankungen des Ausgleichsbetrags in den ersten Jahren danach wider. Von 1998 bis 2002 bewegte er sich wieder auf annähernd gleichem Niveau. Der Anstieg durch die Neuregelung des Lastenausgleichs ab 2003 war relativ gering. Die Neuregelung 2005 führte bereits zu einem deutlichen Anstieg der Ausgleichsbeträge. Die Ausgleichsbeträge von 2008 bis 2013 setzten sich dabei aus den beiden Ausgleichsbeträgen nach § 176 ff in alter und neuer Fassung mit den jeweiligen Übergangsanteilen zusammen.

Dabei darf allerdings nicht vergessen werden, dass die ausgewiesenen Beträge Absolutbeträge sind und die der Beitragsermittlung zugrunde liegenden Lohnsummen seit 1968 erheblich angestiegen sind. Tatsächlich lagen die beitragspflichtigen Entgelte 2015 (Pos. 1900) mit 910 Mrd. € mehr als achtmal so hoch wie 1969 (umgerechnet 112,6 Mrd. €), der Ausgleichsbetrag war dagegen nur knapp dreimal so hoch wie 1969.

Abbildung 18:
Lastenausgleich/Lastenverteilung nach §§ 176 ff. SGB VII

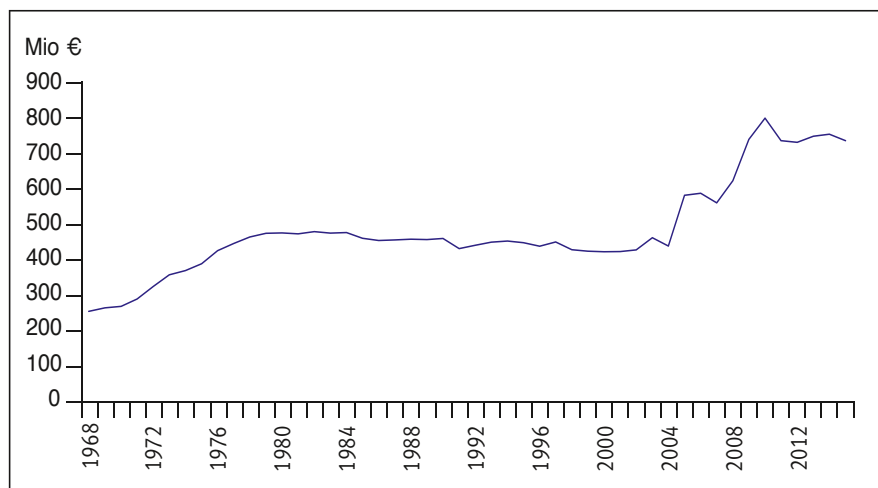

* 2008-2013: Lastenverteilung löst schrittweise den bisherigen Lastenausgleich ab

9.2 DDR-Altlastenausgleich

Die Träger der gesetzlichen Unfallversicherung haben bei der Ausweitung ihrer Zuständigkeit auf die neuen Bundesländer zum 01.01.1991 auch die Versicherungsfälle aus der ehemaligen DDR übernommen, bei denen der Unfall oder die Erkrankung bereits in früheren Jahren eingetreten war. Dabei wurde auf eine Verteilung dieser Fälle nach branchenbezogener Zuständigkeit verzichtet, um den Betroffenen die hierbei unvermeidlichen Verzögerungen bei der Leistungserbringung zu ersparen. Auf diese Weise wurde ein nahtloser Übergang bei der medizinischen und beruflichen Rehabilitation sowie bei den Rentenzahlungen sichergestellt.

Entsprechend den Regelungen im Einigungsvertrag wurden diese Versicherungsfälle im Jahre 1991 den Trägern der gesetzlichen Unfallversicherung nach einem Verteilungsschlüssel zugeordnet, der in etwa die damalige Belastbarkeit der einzelnen

Träger widerspiegelte. Dieser Schlüssel beruhte auf den damals ausschließlich zur Verfügung stehenden Daten aus den alten Bundesländern. Daher war bereits im Einigungsvertrag vorgesehen, dass nach einer Stabilisierung der Verhältnisse im vereinten Deutschland dieser Verteilungsschlüssel auf der Basis gesamtdeutscher Daten des Jahres 1994 aktualisiert werden sollte. Es sollte jedoch keine Umverteilung der Fälle selbst erfolgen, um eine Verunsicherung der Versicherten sowie den entsprechenden Verwaltungsaufwand zu vermeiden; vielmehr sind jährlich die Leistungsaufwendungen für diese Fälle entsprechend dem aktualisierten Verteilungsschlüssel unter den gewerblichen Berufsgenossenschaften finanziell auszugleichen. Dieser Finanzausgleich erfolgte erstmals für das Jahr 1994 und letztmalig für das Jahr 2013.

Bei den in Kapitel 9.1 beschriebenen Umlageberechnungen zum Lastenausgleich bzw. zur Lastenverteilung wurden bei den dort

einfließenden Renten- und Entschädigungsleistungen die Umlagebeträge aus dem DDR-Altlastenausgleich berücksichtigt. Dies war insbesondere beim Lastenausgleich von Bedeutung, da die ausgleichsberechtigten Berufsgenossenschaften sonst nochmals in Höhe des DDR-Ausgleichs be- bzw. entlastet würden.

Der bisherige Lastenausgleich nach §§ 176 bis 181 SGB VII in der am 31.12.2007 geltenden Fassung nach § 220 SGB VII wurde nach Ablauf der Übergangsphase vollständig von der neuen Lastenverteilung nach §§ 176 bis 181 SGB VII abgelöst, bei der die von den Berufsgenossenschaften zu tragenden Lasten unabhängig davon sind, ob vorab ein DDR-Altlastenausgleich durchgeführt wurde oder nicht. Damit ist der DDR-Altlastenausgleich nach vollständiger Einführung der neuen Lastenverteilung ab Umlagejahr 2014 gemäß Art. 12 UVMG in der am 21.12.2008 korrigierten Fassung nicht mehr erforderlich.

10 Vermögen

Im Rahmen der Einführung des Unfallversicherungsmodernisierungsgesetzes (UVMG) 2008 wurde in Anlehnung an andere Zweige der Sozialversicherung das Vermögensrecht der gesetzlichen Unfallversicherung mit Inkrafttreten am 1. Januar 2010 neu gestaltet. Neben Betriebsmitteln und Rücklagen ist künftig ein eigenständiges Verwaltungsvermögen mit illiquiden Vermögensbestandteilen zu bilden. Das Rücklagevermögen besteht dann nur noch aus kurzfristig liquidierbaren Mitteln. Zum Verwaltungsvermögen gehören auch die neu zu schaffenden Altersrückstellungen für Versorgungsbezüge und Beihilfen, ähnlich wie dies bereits für Beamte und Angestellte in der Bundesverwaltung gilt.

10.1 Betriebsmittel

Das Umlagesoll der gewerblichen Berufsgenossenschaften wird jährlich nachträglich auf die Unternehmer in der gewerblichen Wirtschaft umgelegt und die Umlagebeiträge der Unfallversicherungsträger der öffentlichen Hand werden im Voraus durch Haushaltsplanung von ihren Mitgliedsunternehmen (insbes. Gebietskörperschaften) erhoben. Daher ist die Bereitstellung ausreichender Betriebsmittel oder die Erhebung von Vorschüssen zur Deckung der laufenden Ausgaben erforderlich. Betriebsmittel werden im Zuge der Umlage erhoben, entweder als Vorschuss, der später mit dem Umlagebeitrag verrechnet wird, oder als Zuführung zu den Betriebsmitteln. Betriebsmittel dürfen eine bestimmte Obergrenze nicht überschreiten, die erneut reduziert worden ist: Nach § 172 SGB VII dürfen sie nunmehr den einfachen Betrag der Ausgaben des abgelaufenen Kalenderjahres nicht übersteigen. Bis 1996 betrug diese Grenzen das Zweieinhalb- bzw. Dreifache und bis 2009 lag die Obergrenze beim Eineinhalbfachen. Die zuletzt bestehende Möglichkeit, per Satzung das Maximum auf das Zweifache der Ausgaben anzuheben, gibt es nicht mehr. Ende des Jahres 2015 betrug die Betriebsmittel der gewerblichen Berufsgenossenschaften und der Unfallversicherungsträger der öffentlichen Hand 11,285 Mrd. € und waren damit nahezu unverändert gegenüber dem Vorjahr (vgl. Abschnitt 11 Übersicht 49).

Dies entsprach 81,6 % der Ausgaben in Kontenklasse 4 bis 7 (ohne 690 „Ausgaben für die gemeinsam getragene Last“).

10.2 Rücklage

Nach § 82 SGB IV haben die gewerblichen Berufsgenossenschaften eine Rücklage zu bilden. Für die Unfallversicherungsträger der öffentlichen Hand besteht dazu laut § 185 Abs. 1 SGB VII keine Pflicht. Bis zum Jahre 1996 war sie gemäß § 755 RVO bis zur Höhe des Dreifachen der in einem Jahr gezahlten Renten anzusammeln, wobei bis zum Erreichen dieses Solls der Rücklage jährlich ein Betrag in Höhe von 5 % der gezahlten Renten sowie der Zinsertrag aus der Rücklage zuzuführen war. Durch § 172 SGB VII wurden diese Grenzen verändert: Eine Rücklage war nur noch bis zum Zweifachen der Renten (Kontengruppe 50) zu bilden, und zwar mit einer Zuführung eines Betrags in Höhe von 3 % der gezahlten Renten und der durch die Rücklage erwirtschafteten Erträge (z. B. Zinsen). Seit 2010 dienen nicht mehr die Renten, sondern die durchschnittlichen monatlichen Ausgaben in Kontenklasse 4 bis 7 als Berechnungsgrundlage für die Ermittlung des zulässigen Mindest- (Zweifach) und Höchstbestandes (Vierfach) der Rücklagen (§ 172a SGB VII). Jährlich ist eine Zuführung von 1,5 % bis zur Erreichung der Mindesthöhe vorzunehmen. Außerdem sollen wie bisher die Zinsen aus der Rücklage dieser wieder zufließen. Der Rücklagebestand der gewerblichen Berufsgenossenschaften von 2,909 Mrd. € (+0,8 %) am Ende des Jahres 2015 entsprach dem 2,9-fachen der durchschnittlichen monatlichen Ausgaben in Kontenklasse 4 bis 7 (ohne 690 „Ausgaben für die gemeinsam getragene Last“) von 1,0 Mrd. € (vgl. Abschnitt 11 Übersicht 49).

10.3 Verwaltungsvermögen

Durch die Neuordnung des UVMG wird seit 2010 das bisherige illiquide Betriebsmittel- und Rücklagevermögen in einem abgetrennten Verwaltungsvermögen (§ 172b SGB VII) bilanziert. Es umfasst die für die Verwaltung der Unfallversicherungsträger erforderlichen Grundstücke, Gebäude und technische Anlagen, gemeinnützige Beteiligungen und Darlehen sowie die liquiden Mittel zu deren Anschaffung und Erneuerung. Darüber hinaus sind mit der Neuregelung erstmals auch die Gegenstände der beweglichen Einrichtung zu aktivieren und abzuschreiben. Des Weiteren gehören zum Verwaltungsvermögen auch die Mittel, die für künftig zu zahlende Versorgungsbezüge und Beihilfen der Bediensteten und ihrer Hinterbliebenen bereitgehalten werden und die zur Finanzierung zukünftiger Verbindlichkeiten oder Investitionen gebildeten Sondervermögen.

Am Ende des Jahres 2015 betrug das Verwaltungsvermögen (ohne Altersrückstellungen, vgl. Abschnitt 10.4) der gewerblichen Berufsgenossenschaften und Unfallversicherungsträger der öffentlichen Hand 4,927 Mrd. € und ist somit um 5,8 % gestiegen (vgl. Abschnitt 11 Übersicht 49).

10.4 Altersrückstellungen

Gemäß § 172c SGB VII sind die Unfallversicherungsträger seit 2010 verpflichtet Altersrückstellungen, für die bei ihnen beschäftigten Arbeitnehmerinnen und Arbeitnehmer, denen eine Anwartschaft auf Versorgung nach beamtenrechtlichen Vorschriften oder Grundsätzen gewährleistet wird, zu bilden. Die Rückstellungen für Altersversorgung dürfen nur zweckentsprechend verwendet werden.

Am Ende des Jahres 2015 lag der Betrag der Altersrückstellungen der gewerblichen Berufsgenossenschaften und Unfallversicherungsträger der öffentlichen Hand bei 2,330 Mrd. €, 12,9 % über dem Vorjahreswert (vgl. Abschnitt 11 Übersicht 49).

11 Aufbringung der Mittel

11.1 Aufwendungen im Überblick

In den vorangegangenen Abschnitten 8 bis 10 sind die verschiedenen Arten von Aufwendungen der Unfallversicherungsträger dargestellt. Den größten Teil bildeten mit knapp drei Vierteln die Entschädigungsleistungen, d.h. die Aufwendungen für Rehabilitation (30,9 %) und für finanzielle Kompensation (41,0 %). Hinzu kamen die Steuerungskosten für Prävention (8,1 %) sowie die Verwaltungs- und Verfahrenskosten (zusammen 10,3 %). Darüber hinaus wurden - wie in Abschnitt 10 geschildert - Zuführungen zu den Vermögen vorgenommen. Daneben gab es weitere Aufwendungen, wie z. B. Abschreibungen, Beitragsausfälle oder Zinsaufwendungen. Insgesamt bilden diese Aufwendungen einen Anteil von 9,7 %. Die entsprechende Aufteilung der Gesamtaufwendungen in Höhe von 13,836 Mrd. € im Jahr 2015 ist in Abbildung 19 dargestellt.

Abbildung 19:
Aufwendungen* 2015

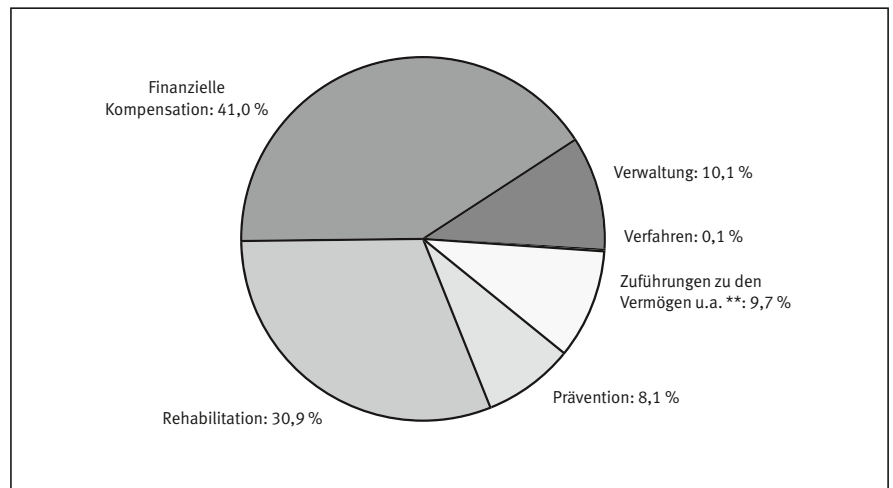

* Insgesamt: 13.835.548.950 €
Die Aufwendungen bei den gewerblichen Berufsgenossenschaften sind höher als das Umlagesoll, da Letzteres nach Saldierung mit den Erträgen und ohne umlageunwirksame Konten ermittelt wird.
** Eine Pflicht, Rücklagen zu bilden, besteht für die Unfallversicherungsträger der öffentlichen Hand nicht.

Bei der Lastenverteilung nach §§ 176 ff SGB VII n. F. handelt es sich um eine reine Umverteilung der Aufwendungen zwischen verschiedenen Berufsgenossenschaften. Für den Gesamtbereich der gewerblichen Wirtschaft entstehen hierdurch keine Mehrkosten. Diese Aufwendungen sind in den Entschädigungsleistungen derjenigen Berufsgenossenschaften enthalten, die diese Leistungen an ihre Versicherten erbringen. Bei den übrigen Berufsgenos-

senschaften, die sie an die ausgleichsberechtigten Berufsgenossenschaften erstatten, werden die entsprechenden Ausgaben bei den Vermögensaufwendungen gebucht. Um dieselbe Ausgabe aber nicht doppelt zu zählen, wurde hier für den Gesamtbereich aller gewerblichen Berufsgenossenschaften entsprechend saldiert.

Eine Zusammenstellung aller dieser Aufwendungen - einschließlich der umlageunwirksamen - findet sich für die beiden letzten Jahre sowie für 2000 und 2010 in Übersicht 48.

Sowohl bei Abbildung 19 als auch bei Übersicht 48 ist zu berücksichtigen, dass diese Aufwendungen nicht etwa dem Umlagesoll der gewerblichen Berufsgenossen-

Übersicht 48: Aufwendungen

	Kontenart	€				Veränderung von 2014 auf 2015	
		2000	2010	2014	2015	absolut	%
Prävention ¹	59	716.524.589	911.434.949	1.083.191.237	1.122.624.434	+ 39.433.197	+ 3,64
Heilbehandlung, Rehabilitation	40-49	3.084.570.514	3.676.488.869	4.152.279.455	4.270.919.732	+ 118.640.277	+ 2,86
Finanzielle Kompensation ¹	50-58	5.457.906.747	5.627.598.969	5.617.168.695	5.672.122.786	+ 54.954.091	+ 0,98
Verwaltung ¹	70-75	1.110.357.471	1.258.218.262	1.373.949.167	1.403.569.021	+ 29.619.854	+ 2,16
Verfahren ¹	76-79	80.054.706	17.391.473	16.767.375	18.997.914	+ 2.230.539	+ 13,30
Zuführungen zu den Vermögen u.a. ^{1, 2}	60-69 ohne 690	1.037.909.562	1.674.322.829	1.321.706.278	1.347.315.063	+ 25.608.785	+ 1,94
Insgesamt		11.487.323.589	13.165.455.351	13.565.062.206	13.835.548.950	+ 270.486.744	+ 1,99

¹ Änderungen im Kontenrahmen ab Berichtsjahr 2010, Vorjahresvergleiche nur bedingt möglich: u.a. finanzielle Kompensation inkl. neuem Konto 589 „Leistungen bei Unfalluntersuchungen“, früher Teil der Verfahrenskosten

² Kontenklasse 6 einschließlich der umlageunwirksamen Kontengruppen 60 & 61; ohne Ausgaben für die gemeinsam getragene Last. Eine Pflicht, Rücklagen zu bilden, besteht für die Unfallversicherungsträger der öffentlichen Hand nicht.

schaften entsprechen, welches die Unternehmer in der gewerblichen Wirtschaft als Beitrag zur gesetzlichen Unfallversicherung aufzubringen haben. Die Berufsgenossenschaften erwirtschaften nämlich auch Einnahmen, die zunächst einen Teil der Aufwendungen decken, so dass nur noch die Differenz umgelegt werden muss. Dies ist übersichtlich dargestellt in der zusammenfassenden Abschlussübersicht 52a für das Jahr 2015. Die Aufwendungen in dieser Übersicht unterscheiden sich von denjenigen in Übersicht 48 jedoch dadurch, dass bei der Ermittlung des Umlagesolls in Übersicht 52a naturgemäß die umlageunwirksamen Aufwendungen nicht enthalten sind.

11.2 Umlagesoll der gewerblichen Berufsgenossenschaften

Das von den Unternehmern in der gewerblichen Wirtschaft aufzubringende Umlagesoll der Berufsgenossenschaften wird als Überschuss der umlagewirksamen Aufwendungen über die umlagewirksamen Erträge errechnet. Es betrug im Berichtsjahr 10,840 Mrd. € und wies damit gegenüber dem Vorjahr eine Steigerung um 160 Mio. € bzw. um 1,5 % auf.

Die Umlageforderungen der gewerblichen Berufsgenossenschaften für Eigenumlage, Ausgleichlast und Sonstiges - im Wesent-

lichen arbeitsmedizinischer und sicherheitstechnischer Dienst - sind in Übersicht 49 für die letzten beiden Jahre sowie für die Jahre 2000 und 2010 ausgewiesen.

Zu den Erträgen, mit denen die Aufwendungen zur Ermittlung des Umlagesolls verrechnet werden, gehören eine Reihe von sonstigen Beitragseingängen, die in Übersicht 50 dargestellt sind. Hierbei handelt es sich zum größten Teil um nachträgliche Beitragseingänge, die sich auf frühere Umlagejahre beziehen.

Übersicht 49: Umlageforderungen, Umlagebeiträge und Vermögen

	Kontenart	€				Veränderung von 2014 auf 2015	
		2000	2010	2014	2015	absolut	%
Umlageforderungen der gewerblichen Berufsgenossenschaften							
Umlageforderung (ohne 011 - 013)	010	8.169.019.608	9.095.372.461	10.605.812.988	10.760.006.292	+ 154.193.303	+ 1,45
Umlageforderung für Ausgleichlast ¹	011	423.384.720	662.073.986	-	-	-	x
Umlageforderung für Insolvenzgeld ²	012	1.087.178.539	-	-	-	-	-
Sonstige Umlageforderung	013	62.498.565	58.729.653	74.311.432	80.919.661	+ 6.608.228	+ 8,89
<i>zusammen</i>		9.742.081.432	9.816.176.100	10.680.124.421	10.840.925.952	+ 160.801.532	+ 1,51
Gesamte Umlageforderung (ohne Insolvenzgeld ²) ⁴		8.654.902.893	9.816.176.100	10.679.707.589	10.840.030.544	+ 160.322.954	+ 1,50
Umlagebeiträge der Unfallversicherungsträger der öffentlichen Hand							
Umlagebeiträge v.d. obersten Bundesbehörden, Gemeinden, etc.	200	991.191.892,50	1.221.887.972	1.419.259.669	1.474.906.145	+ 55.646.476	+ 3,92
Umlagebeiträge von den Privathaushalten	201	56.215.761,20	15.959.210	18.218.984	18.817.279	+ 598.296	+ 3,28
<i>zusammen</i>		1.047.407.654	1.237.847.181	1.437.478.653	1.493.723.425	+ 56.244.772	+ 3,91
Vermögen ³							
Bestand Betriebsmittel	109 90						
der gewerblichen Berufsgenossenschaften		9.455.561.118	9.701.482.697	10.748.707.200	10.731.867.057	- 16.840.142	- 0,16
der UV-Träger der öffentlichen Hand		499.900.067	562.091.492	540.588.937	553.132.036	+ 12.543.099	+ 2,32
Bestand Rücklagen	159 90						
der gewerblichen Berufsgenossenschaften		5.763.557.096	2.556.606.716	2.886.536.757	2.909.224.083	+ 22.687.326	+ 0,79
der UV-Träger der öffentlichen Hand		185.280.914	106.682.452	116.521.471	117.871.210	+ 1.349.740	+ 1,16
Bestand Verwaltungsvermögen	169 90						
der gewerblichen Berufsgenossenschaften		-	3.995.644.793	4.442.217.528	4.700.472.604	+ 258.255.076	+ 5,81
der UV-Träger der öffentlichen Hand		-	208.762.045	215.765.986	226.303.222	+ 10.537.236	+ 4,88
Bestand Altersrückstellungen	189 90						
der gewerblichen Berufsgenossenschaften		-	1.257.454.396	1.944.608.400	2.204.151.348	+ 259.542.949	+ 13,35
der UV-Träger der öffentlichen Hand		-	85.788.786	119.591.917	125.712.914	+ 6.120.997	+ 5,12

¹ Ausgleich nur unter den gewerblichen Berufsgenossenschaften

² Kto. 012 ab 2010 entfallen

³ Das bisherige illiquide Rücklage- und Betriebsmittelvermögen wird einem abgetrennten Verwaltungsvermögen zugeordnet.

⁴ ohne Berücksichtigung der Auslandsunfallversicherung

Übersicht 50: Sonstige Beitragseingänge, Beitragsausfälle sowie Beitragszuschläge und -nachlässe

	Kontenart	€				Veränderung von 2014 auf 2015	
		2000	2010	2014	2015	absolut	%
Auf Nachtragsveranlagungen eingegangene Beiträge	210	211.594.596	178.393.147	160.610.100	151.913.752	- 8.696.348	- 5,41
Eingänge auf in Ausfall gestellte Beiträge	211	53.158.901	74.372.491	53.612.076	54.042.034	+ 429.958	+ 0,80
Beitragsabfindungen	212	56.677.550	59.361.571	57.498.511	66.710.603	+ 9.212.091	+ 16,02
Beiträge für Eigenbauarbeiten	213	46.027.967	19.002.243	17.583.736	18.363.211	+ 779.475	+ 4,43
Einnahmen von der Bundesagentur für Arbeit und von den alliierten Streitkräften	214	8.852.855	25.777.606	23.594.434	23.222.551	- 371.883	- 1,58
Mehrausschreibungen ¹	218	-	12.613.300	21.475.499	13.436.635	- 8.038.864	- 37,43
Übrige Beitragseingänge	219	44.828.739	13.974.538	14.198.042	14.528.009	+ 329.967	+ 2,32
Zusammen		412.287.753	357.717.289	348.572.399	342.216.794	- 6.355.605	- 1,82
Beitragsausfälle	640	280.765.180	259.564.962	241.272.228	240.276.339	- 995.889	- 0,41
Beitragszuschläge	215						
der gewerblichen Berufsgenossenschaften		92.351.612	77.207.487	85.652.676	82.179.192	- 3.473.484	- 4,06
der UV-Träger der öffentlichen Hand		-	4.480.672	5.184.701	5.203.692	+ 18.990	+ 0,37
Beitragsnachlässe	650						
der gewerblichen Berufsgenossenschaften		370.821.804	323.105.797	256.682.618	250.242.467	- 6.440.151	- 2,51
der UV-Träger der öffentlichen Hand		152.365	1.865.159	621.263	762.594	+ 141.331	+ 22,75

¹ Kto. 218 in 2006 eingeführt

11.3 Beitragssatz der gewerblichen Berufsgenossenschaften

Das Umlagesoll der gewerblichen Berufsgenossenschaften, das sich für das Jahr 2015 auf 10,840 Mrd. € belief, wird von den Unternehmern in der gewerblichen Wirtschaft jährlich nachträglich aufgebracht. Hierbei richtet sich der Beitrag des einzelnen Unternehmers zunächst nach dem beitragspflichtigen Entgelt in seinem Unternehmen: Darunter sind die Arbeitsentgelte der abhängig Beschäftigten sowie die Versicherungssummen der versicherten Unternehmer zu verstehen.

Bezieht man für den Gesamtbereich der gewerblichen Wirtschaft das Umlagesoll auf das beitragspflichtige Entgelt in Höhe von 910,452 Mrd. € (vgl. Abschnitt 2.5), ergab sich für das Jahr 2015 ein Durchschnittsbeitragssatz in Höhe von 1,19 %, im Vorjahr betrug er noch 1,22 %.

Anders als in den übrigen Zweigen der gesetzlichen Sozialversicherung, in denen in den letzten Jahrzehnten zum Teil erhebliche Beitragsanstiege zu verzeichnen waren, weist der durchschnittliche Beitragssatz der gewerblichen Berufsgenossenschaften in der langjährigen Entwicklung eine hohe Stabilität mit grundsätzlich abnehmender Tendenz auf. Dementsprechend ist der Anteil dieses Beitragssatzes am Gesamtsozialversicherungs-Beitragssatz von 4,95 % im Jahr 1970 auf 2,9 % im Jahr 2015 gesunken.

In das Umlagesoll und bei der Ermittlung des durchschnittlichen Beitragssatzes wurden die Umlageforderungen einiger Berufsgenossenschaften für die arbeitsmedizinischen und sicherheitstechnischen Dienste einbezogen. Sie machen etwa 0,7 % des gesamten Umlagesolls aus. Bei anderen Berufsgenossenschaften werden diese Dienste nicht durch nachträgliche

Umlage finanziert, sondern durch unmittelbare Kostenabrechnung bei Inanspruchnahme. Alle diese Dienste werden bei den Berufsgenossenschaften als Betriebe gewerblicher Art geführt. Berücksichtigt man daher diese „sonstigen Umlageforderungen“ bei der Ermittlung des Umlagesolls nicht, ergab sich für das Jahr 2015 ein Umlagesoll von 10,759 Mrd. €; der durchschnittliche Beitragssatz beträgt ohne Berücksichtigung dieser Dienste 1,18 %.

Der Beitrag des einzelnen Unternehmers richtet sich jedoch nicht nur nach dem beitragspflichtigen Entgelt; es erfolgt darüber hinaus noch eine Einstufung nach dem Gefahrtarif aufgrund des Grades der Unfallgefahr in der Branche, zu der das Unternehmen gehört. Außerdem setzen die gewerblichen Berufsgenossenschaften Beitragszuschläge und -nachlässe fest, deren Höhe sich nach Zahl, Schwere und Kosten der Arbeitsunfälle (ohne Wegeunfälle) richtet.

Übersicht 51: Sollstellung der Beitragszuschläge und -nachlässe 2015¹

Neue UV-Träger-Nr.	UV-Träger	€	
		Zuschläge	Nachlässe
101	BG Rohstoffe und chemische Industrie	31.757.446	69.711.970
102	BG Holz und Metall	29.113.935	103.631.842
103	BG Energie Textil Elektro Medienerzeugnisse	–	92.307.678
104	BG der Bauwirtschaft	42.212.888	–
105	BG Nahrungsmittel und Gastgewerbe	157.725	25.561.919
106	BG Handel und Warenlogistik	17.012.176	51.575.372
107	BG für Transport und Verkehrswirtschaft	5.641.880	25.886.557
108	Verwaltungs-BG	2.407.832	–
109	BG für Gesundheitsdienst und Wohlfahrtspflege	2.266.823	–
	Insgesamt	130.570.705	368.675.339

¹ Freiwillige Meldung der gewerblichen Berufsgenossenschaften für interne Zwecke

Beitragszuschläge und -nachlässe

Die Beitragszuschläge und -nachlässe geben dem Unternehmer nach objektiven Maßstäben einen wirtschaftlichen Anreiz, möglichst effektiv Unfälle zu verhüten.

Die im Jahr 2015 insgesamt im gewerblichen und öffentlichen Bereich gewährten Beitragsnachlässe betragen gemäß den Rechnungsergebnissen 251 Mio. €, die auferlegten Beitragszuschläge 87 Mio. €. Gemäß Verwaltungsvorschrift (SRVwV) ist auch eine weitere Möglichkeit der Kontierung von Beitragszuschlägen und -nachläs-

sen vorgesehen, die eine Ermittlung ihrer Summe in den Rechnungsergebnissen nicht mehr ermöglicht. Diese wurde für 2015 von der Berufsgenossenschaft Rohstoffe und chemische Industrie, Branche Chemie angewendet. Die Gesamthöhe der Zuschläge und Nachlässe ist daher höher als in den Rechnungsergebnissen ausgewiesen. Sie entspricht der Sollstellung der Zuschläge und Nachlässe, die in Übersicht 51 für jede Berufsgenossenschaft dargestellt ist; diese zusätzliche Ausweisung ist im Rahmen der Rechnungsergebnisse nicht vorgeschrieben.

11.4 Aufbringung der Mittel im Bereich der Unfallversicherungsträger der öffentlichen Hand

Die Unfallversicherungsträger der öffentlichen Hand finanzieren sich in erster Linie aus Beiträgen der Kommunen, Landkreise, Länder und dem Bund. Die Beiträge werden dabei durch Haushaltsplanung errechnet. Die Höhe der Beiträge richtet sich nach der Zahl der Einwohner, Versicherten oder den Arbeitsentgelten. Die Umlagebeiträge der Unfallversicherungsträger der öffentlichen Hand sind in Übersicht 49 für die letzten beiden Jahre sowie für die Jahre 2000 und 2010 angegeben. Die zusammenfassende Abschlussübersicht der Aufwendungen und Erträge ist in Übersicht 52b synoptisch dargestellt.

Übersicht 52a:

**Gewerbliche Berufsgenossenschaften - Zusammenfassende Abschlussübersicht für das Jahr 2015:
Ermittlung des Umlagesolls**

Ktgr.	Umlagewirksame Aufwendungen	€	Ktgr.	Umlagewirksame Erträge	€
	Kontenklasse 4			Kontenklasse 2	
40	Ambulante Heilbehandlung	1.132.828.460	21	Sonstige Beitragseingänge	385.061.045
45	Zahnersatz	9.110.545	22	Verzugszinsen, Säumniszuschläge	29.580.367
46	Stationäre Behandlung und häusliche Krankenpflege	899.410.560		Insgesamt	414.641.412
47	Verletztengeld und besondere Unterstützung	608.856.582		Kontenklasse 3	
48	Sonstige Heilbehandlungskosten und ergänzende Leistungen	671.510.056		Umlagewirksame Vermögenserträge aus den Betriebsmitteln	28.513.929
49	Maßnahmen zur Teilhabe am Arbeitsleben	166.595.901		Vermögenserträge	–
	Insgesamt	3.488.312.104		Gewinne der Aktiva	–
	Kontenklasse 5			Einnahmen aus Ersatzansprüchen	383.135.344
50	Renten an Versicherte und Hinterbliebene	4.860.004.988		Geldbußen und Zwangsgelder	3.072.146
51	Beihilfen an Hinterbliebene	16.851.025		Entnahmen aus dem Vermögen	142.294.518
52	Abfindungen an Versicherte und Hinterbliebene	80.818.993		Einnahmen aus öffentlichen Mitteln	2.023.836
53	Unterbringung in Alters- und Pflegeheimen	10.123		Sonstige Einnahmen	760.222.601
56	Mehrleistungen und Aufwendersersatz	33.821		Insgesamt	1.319.262.374
57	Sterbegeld und Überführungskosten	17.712.410		(ohne umlageunwirksame Ktgr. 30/31)	
58	Leistungen im Rahmen von Unfalluntersuchungen	67.601.797			
59	Prävention	1.002.082.602			
	Insgesamt	6.045.115.758			
	Kontenklasse 6				
62	Zuschreibungen und sonstige Aufwendungen	–			
63	Umlagewirksame Vermögensaufwendungen	2.900.712			
64	Beitragsausfälle	243.245.558			
65	Beitragsnachlässe	250.242.467			
66	Verluste durch Wertminderung der Aktiva und Wertsteigerung der Passiva	–			
67	Zuführungen zu den Vermögen	583.515.402			
69	Sonstige Aufwendungen	756.843.670			
	Insgesamt	1.836.747.809			
	(ohne umlageunwirksame Ktgr. 60/61)				
	Kontenklasse 7				
70	Gehälter und Versicherungsbeiträge	666.355.669			
71	Versorgungsbezüge, Beihilfen usw.	131.481.014			
72	Allgemeine Sachkosten der Verwaltung	62.477.560			
73	Bewirtschaftung und Unterhaltung der Grundstücke, Gebäude, technischen Anlagen und beweglichen Einrichtung	160.682.749			
74	Aufwendungen für die Selbstverwaltung	3.380.473			
75	Vergütungen an andere für Verwaltungsarbeiten	163.035.594			
76	Kosten der Rechtsverfolgung	10.902.372			
77	Gebühren und Kosten der Feststellung der Entschädigungen	3.857.376			
78	Vergütungen für die Auszahlung von Renten	1.585.851			
79	Vergütungen an andere für den Beitragseinzug	–			
	Insgesamt	1.203.758.658			
	Summe der umlagewirksamen Aufwendungen	12.573.934.330		Summe der umlagewirksamen Erträge	1.733.903.786
	Ermittlung des Umlagesolls:				
	umlagewirksame Aufwendungen				12.573.934.330
	abzüglich umlagewirksamer Erträge				1.733.903.786
	Umlagesoll¹ (Überschuss der Aufwendungen)				10.840.030.544

¹ BG HM: ohne Berücksichtigung der Auslandsunfallversicherung

Übersicht 52b:

**Unfallversicherungsträger der öffentlichen Hand - Zusammenfassende Abschlussübersicht für das Jahr 2015:
Umlagerechnung**

Ktgr.	Umlagewirksame Aufwendungen	€	Ktgr.	Umlagewirksame Erträge	€
	Kontenklasse 4			Kontenklasse 2	
40	Ambulante Heilbehandlung	328.524.865	20	Umlagebeiträge der Unfallkassen und Gemeindeunfallversicherungsverbände	1.493.723.425
45	Zahnersatz	6.123.550	21	Sonstige Beitragseingänge	44.538.633
46	Stationäre Behandlung und häusliche Krankenpflege	200.461.992	22	Verzugszinsen, Säumniszuschläge	143.149
47	Verletztengeld und besondere Unterstützung	71.807.462		Insgesamt	1.538.405.207
48	Sonstige Heilbehandlungskosten und ergänzende Leistungen	155.606.447			
49	Maßnahmen zur Teilhabe am Arbeitsleben	20.083.312		Kontenklasse 3	
	Insgesamt	782.607.628	32	Umlagewirksame Vermögenserträge aus den Betriebsmitteln	6.738.919
	Kontenklasse 5		33	Vermögenserträge	-
50	Renten an Versicherte und Hinterbliebene	596.757.130	34	Gewinne der Aktiva	-
51	Beihilfen an Hinterbliebene	1.484.367	35	Einnahmen aus Ersatzansprüchen	91.060.075
52	Abfindungen an Versicherte und Hinterbliebene	5.348.831	36	Geldbußen und Zwangsgelder	-
53	Unterbringung in Alters- und Pflegeheimen	54.532	37	Entnahmen aus dem Vermögen	41.481.316
56	Mehrleistungen und Aufwendungsersatz	15.836.264	38	Einnahmen aus öffentlichen Mitteln	141.703.194
57	Sterbegeld und Überführungskosten	1.439.224	39	Sonstige Einnahmen	3.913.803
58	Leistungen im Rahmen von Unfalluntersuchungen	8.169.282		Insgesamt	284.897.307
59	Prävention	120.541.832			
	Insgesamt	749.631.462		(ohne umlageunwirksame Ktgr. 30/31)	
	Kontenklasse 6				
62	Zuschreibungen und sonstige Aufwendungen	-			
63	Umlagewirksame Vermögensaufwendungen	108.013			
64	Beitragsausfälle	67.292			
65	Beitragsnachlässe	762.594			
66	Verluste durch Wertminderung der Aktiva und Wertsteigerung der Passiva	-			
67	Zuführungen zu den Vermögen	68.159.312			
69	Sonstige Aufwendungen	3.157.938			
	Insgesamt	72.255.148			
	(ohne umlageunwirksame Ktgr. 60/61)				
	Kontenklasse 7				
70	Gehälter und Versicherungsbeiträge	149.275.845			
71	Versorgungsbezüge, Beihilfen usw.	13.979.799			
72	Allgemeine Sachkosten der Verwaltung	10.979.485			
73	Bewirtschaftung und Unterhaltung der Grundstücke, Gebäude, technischen Anlagen und beweglichen Einrichtung	24.051.429			
74	Aufwendungen für die Selbstverwaltung	1.128.192			
75	Vergütungen an andere für Verwaltungsarbeiten	16.741.213			
76	Kosten der Rechtsverfolgung	1.530.362			
77	Gebühren und Kosten der Feststellung der Entschädigungen	208.983			
78	Vergütungen für die Auszahlung von Renten	266.952			
79	Vergütungen an andere für den Beitragseinzug	646.017			
	Insgesamt	218.808.276			
	Summe der umlagewirksamen Aufwendungen	1.823.302.514		Summe der umlagewirksamen Erträge	1.823.302.514
	Umlagebeitrag	1.493.723.425			

Geschäftsergebnisse 2015

Tabellen

Tabelle 1: Organisation und Umfang der Versicherung

	Neue UV-Träger-Nr.	Schlüssel UV-Träger	Selbstverwaltung				Personal der Verwaltung						Personal des tech. Aufsichtsdienstes	
			1000	1010	1150	1190	1200	1210	1235	1240	1290	1291	1300	1310
			Bezirksverwaltungen	Eigene Unternehmen	Mitglieder im Vorstand	Mitglieder in der Vertreterversammlung	Beamte	DO-Angestellte	Tarifbeschäftigte und außertariflich Beschäftigte	Dienstwärtler, Aus- und Fortzubildende	Zusammen (Sp. 5-8)	darunter ärztlicher Dienst	Aufsichtspersonen	Personal im Außendienst
			1	2	3	4	5	6	7	8	9	10	11	12
UV/in der gewerblichen Wirtschaft	101	BG Rohstoffe und chemische Industrie	7	3	40	60	-	466	672	39	1.177	-	141	24
	102	BG Holz und Metall	11	-	24	60	-	849	1.277	150	2.276	-	455	153
	103	BG Energie Textil Elektro Medienerzeugnisse	10	-	26	60	-	440	674	58	1.172	-	206	61
	104	BG der Bauwirtschaft	3	-	24	60	-	1.006	2.102	109	3.217	441	414	23
	105	BG Nahrungsmittel und Gastgewerbe	7	-	30	56	-	301	723	32	1.056	7	119	20
	106	BG für Handel und Warenlogistik	5	-	12	48	-	519	667	34	1.220	-	155	34
	107	BG für Transport und Verkehrswirtschaft	7	-	28	60	-	309	450	67	826	-	92	8
	108	Verwaltungs-BG	11	3	16	60	-	645	1.097	139	1.881	-	159	8
	109	BG für Gesundheitsdienst und Wohlfahrtspflege	11	-	26	60	-	581	764	135	1.480	-	95	33
UV der öffentlichen Hand	202	Unfallkasse Nord	-	-	10	26	21	30	88	8	147	1	22	-
	204	UK Freie Hansestadt Bremen	-	-	6	18	-	2	27	3	32	-	5	-
	205	UK Nordrhein-Westfalen	-	-	8	24	34	52	397	20	503	-	69	2
	206	UK Hessen	-	-	10	24	24	30	90	9	153	-	24	-
	207	UK Rheinland-Pfalz	-	-	8	32	21	31	69	7	128	-	21	-
	208	UK Baden-Württemberg	-	-	10	32	-	107	133	12	252	-	39	-
	210	UK Saarland	-	-	10	20	-	14	21	1	36	-	6	-
	211	UK Berlin	-	-	6	18	7	2	109	8	126	-	17	-
	212	UK Brandenburg	-	-	8	24	-	7	110	6	123	-	12	-
	213	UK Mecklenburg-Vorpommern	-	-	12	20	-	4	73	6	83	-	9	1
	214	UK Sachsen	-	-	8	20	-	5	114	-	119	-	15	3
	215	UK Sachsen-Anhalt	-	-	14	28	-	27	41	3	71	-	12	-
	216	UK Thüringen	-	-	8	26	3	-	71	3	77	-	10	1
	221	GUV Hannover	-	-	8	26	-	33	78	7	118	-	13	2
	222	GUV Oldenburg	-	-	6	20	-	7	16	2	25	-	2	1
	223	Braunschweigischer GUV	-	-	6	22	-	8	9	-	17	-	3	-
	224	Kommunale Unfallversicherung Bayern	-	-	12	40	14	90	129	23	256	-	30	-
	231	LUK Niedersachsen	-	-	3	7	-	12	26	3	41	-	4	1
	232	Bayerische LUK	-	-	4	12	-	30	43	7	80	-	10	-
	240	UV Bund und Bahn	3	-	32	88	84	-	200	45	329	-	67	-
	242	Unfallkasse Post und Telekom	-	-	8	18	51	-	56	11	118	-	27	-
	251	Hanseatische FUK Nord	3	-	6	18	-	-	12	-	12	-	4	1
	252	FUK Niedersachsen	-	-	8	16	-	3	12	-	15	-	4	-
	253	FUK Mitte	2	-	8	16	-	1	11	-	12	-	4	-
	254	FUK Brandenburg	-	-	4	10	-	1	4	-	5	-	1	-
Insgesamt			80	6	449	1.129	259	5.612	10.365	947	17.183	449	2.266	376
Schüler-Unfallversicherung	302	Unfallkasse Nord												
	304	UK Freie Hansestadt Bremen												
	305	UK Nordrhein-Westfalen												
	306	UK Hessen												
	307	UK Rheinland-Pfalz												
	308	UK Baden-Württemberg												
	310	UK Saarland												
	311	UK Berlin												
	312	UK Brandenburg												
	313	UK Mecklenburg-Vorpommern												
	314	UK Sachsen												
	315	UK Sachsen-Anhalt												
	316	UK Thüringen												
	321	GUV Hannover												
	322	GUV Oldenburg												
323	Braunschweigischer GUV													
324	Kommunale Unfallversicherung Bayern													
331	LUK Niedersachsen													
332	Bayerische LUK													
Insgesamt														

Tabelle 1: Organisation und Umfang der Versicherung (Fortsetzung)

Neue UV-Träger-Nr.	Schlüssel	Personal des techn. Aufsichtsdienstes		Personal der eigenen Unternehmen						Unternehmen/Beitragspflichtige			Versicherungsverhältnisse	
		1320	1390	1400	1410	1420	1430	1490	1500	1501	1502	1600	1610	
		Büropersonal des TAD	Zusammen (Sp. 11-13)	Ärztlicher Dienst	Pflegedienst, med.-techn. Dienst, Funktionsdienst	Klin. Hauspersonal, Versorgungs- & techn. Dienst	Sonstiges Personal	Zusammen (Sp. 15-18)	Unternehmen	Haushalte	Unternehmen, die Hilfe leisten	Unternehmer einschl. Ehegatten	Abhängig Beschäftigte	
		13	14	15	16	17	18	19	20	21	22	23	24	
UV in der gewerblichen Wirtschaft	101	BG Rohstoffe und chemische Industrie	320	485	21	83	1	59	164	32.326			7.349	1.404.446
	102	BG Holz und Metall	515	1.123	-	-	-	-	-	218.153			35.995	4.697.126
	103	BG Energie Textil Elektro Medienerzeugnisse	212	479	-	-	-	-	-	218.282			96.252	3.770.928
	104	BG der Bauwirtschaft	305	742	-	-	-	-	-	282.685			47.030	2.603.576
	105	BG Nahrungsmittel und Gastgewerbe	200	339	-	-	-	-	-	244.681			34.946	3.585.866
	106	BG für Handel und Warenlogistik	128	317	-	-	-	-	-	404.024			157.457	5.214.511
	107	BG für Transport und Verkehrswirtschaft	79	179	-	-	-	-	-	195.676			115.663	1.267.301
	108	Verwaltungs-BG	236	403	-	-	-	-	-	1.118.353			94.019	9.473.669
	109	BG für Gesundheitsdienst und Wohlfahrtspflege	173	301	-	-	-	-	-	630.073			312.537	6.657.801
UV der öffentlichen Hand	202	Unfallkasse Nord	18	40	-	-	-	-	-	1.842	31.722	9	-	173.395
	204	UK Freie Hansestadt Bremen	3	8	-	-	-	-	-	80	6.726	6	-	44.464
	205	UK Nordrhein-Westfalen	29	100	-	-	-	-	-	1.501	147.162	49	-	604.942
	206	UK Hessen	17	41	-	-	-	-	-	1.739	38.639	2.604	-	262.077
	207	UK Rheinland-Pfalz	14	35	-	-	-	-	-	3.018	27.687	249	-	133.091
	208	UK Baden-Württemberg	8	47	-	-	-	-	-	2.827	69.482	1.402	-	404.665
	210	UK Saarland	4	10	-	-	-	-	-	202	6.073	56	-	38.516
	211	UK Berlin	5	22	-	-	-	-	-	179	10.440	12	-	173.993
	212	UK Brandenburg	8	20	-	-	-	-	-	953	5.382	25	-	104.097
	213	UK Mecklenburg-Vorpommern	2	12	-	-	-	-	-	1.023	3.008	7	-	61.238
	214	UK Sachsen	5	23	-	-	-	-	-	1.058	6.906	2.148	-	209.399
	215	UK Sachsen-Anhalt	3	15	-	-	-	-	-	575	3.669	53	-	106.600
	216	UK Thüringen	8	19	-	-	-	-	-	1.284	3.507	24	-	93.845
	221	GUV Hannover	7	22	-	-	-	-	-	941	43.824	12	-	116.158
	222	GUV Oldenburg	3	6	-	-	-	-	-	212	10.449	10	-	25.275
	223	Braunschweigischer GUV	2	5	-	-	-	-	-	439	8.607	6	-	19.019
	224	Kommunale Unfallversicherung Bayern	16	46	-	-	-	-	-	4.412	81.761	8.448	-	496.072
	231	LUK Niedersachsen	2	7	-	-	-	-	-	95	-	-	-	89.766
	232	Bayerische LUK	5	15	-	-	-	-	-	99	-	-	-	140.461
	240	UV Bund und Bahn	38	105	-	-	-	-	-	1.692	-	531	34	421.423
242	Unfallkasse Post und Telekom	22	49	-	-	-	-	-	180	-	-	-	295.556	
251	Hanseatische FUK Nord	5	10	-	-	-	-	-	-	-	2.388	-	-	
252	FUK Niedersachsen	1	5	-	-	-	-	-	-	-	441	-	-	
253	FUK Mitte	1	5	-	-	-	-	-	-	-	3.108	-	-	
254	FUK Brandenburg	-	1	-	-	-	-	-	-	-	205	-	-	
Insgesamt			2.394	5.036	21	83	1	59	164	3.368.604	505.044	21.793	901.282	42.689.276
Schüler-Unfallversicherung	302	Unfallkasse Nord												
	304	UK Freie Hansestadt Bremen												
	305	UK Nordrhein-Westfalen												
	306	UK Hessen												
	307	UK Rheinland-Pfalz												
	308	UK Baden-Württemberg												
	310	UK Saarland												
	311	UK Berlin												
	312	UK Brandenburg												
	313	UK Mecklenburg-Vorpommern												
	314	UK Sachsen												
	315	UK Sachsen-Anhalt												
	316	UK Thüringen												
321	GUV Hannover													
322	GUV Oldenburg													
323	Braunschweigischer GUV													
324	Kommunale Unfallversicherung Bayern													
331	LUK Niedersachsen													
332	Bayerische LUK													
Insgesamt														

Tabelle 1: Organisation und Umfang der Versicherung (Fortsetzung)

	Neue UV-Träger-Nr.	Schlüssel UV-Träger	Versicherungsverhältnisse									
			1611	1620	1621	1622	1623	1630	1631	1632	1633	1634
			Arbeits- gelegenheiten nach § 16d SGB II ¹	Kinder in Tageseinrich- tungen/ -pflege	Schüler	Studierende	Kinder, Schüler, Studierende Zusammen (Sp. 26-28) ²	Hausange- stellte	Ehrenamtl. Tätige für Bund, Land, Gemeinde, usw.	Tätige in Unternehmen, die Hilfe leisten	Selbsthelfer i. soz. Woh- nungsbau, Vers. bei nicht gewerbsm. Bauarbeiten	Arbeitslose (UV Bund und Bahn)
25	26	27	28	29	30	31	32	33	34			
UV in der gewerblichen Wirtschaft	101	BG Rohstoffe und chemische Industrie		-	-	-	-	-	256	-	-	-
	102	BG Holz und Metall		-	-	-	-	-	84	-	-	-
	103	BG Energie Textil Elektro Medienerzeugnisse		-	-	-	-	-	310	-	-	-
	104	BG der Bauwirtschaft		-	-	-	-	-	349	-	394.464	-
	105	BG Nahrungsmittel und Gastgewerbe		-	-	-	-	-	86	-	-	-
	106	BG für Handel und Warenlogistik		-	-	-	-	-	60	-	-	-
	107	BG für Transport und Verkehrswirtschaft		-	-	-	-	-	88	-	-	-
	108	Verwaltungs-BG		-	572.118	-	572.118	-	2.508.889	-	-	-
	109	BG für Gesundheitsdienst und Wohlfahrtspflege		7.453	12.763	-	20.216	-	321	986.013	-	-
UV der öffentlichen Hand	202	Unfallkasse Nord	7.855	-	-	-	-	39.395	203.257	96.843	264	-
	204	UK Freie Hansestadt Bremen	2.496	-	-	-	-	6.907	12.124	1.463	1.603	-
	205	UK Nordrhein-Westfalen	34.735	-	-	-	-	239.157	288.448	133.528	9.900	-
	206	UK Hessen	5.386	-	-	-	-	61.960	158.493	115.089	7.133	-
	207	UK Rheinland-Pfalz	2.920	-	-	-	-	29.664	105.591	83.240	2.107	-
	208	UK Baden-Württemberg	6.174	-	-	-	-	112.476	370.000	153.200	11.000	-
	210	UK Saarland	2.927	-	-	-	-	8.608	23.451	28.474	1.908	-
	211	UK Berlin	15.526	-	-	-	-	11.068	65.389	8.431	1.000	-
	212	UK Brandenburg	9.154	-	-	-	-	5.736	39.824	6.968	-	-
	213	UK Mecklenburg-Vorpommern	8.049	-	-	-	-	3.691	20.000	1.000	-	-
	214	UK Sachsen	13.797	-	-	-	-	7.315	117.332	66.772	-	-
	215	UK Sachsen-Anhalt	13.807	-	-	-	-	3.912	58.448	10.381	175	-
	216	UK Thüringen	4.938	-	-	-	-	5.549	74.041	565	-	-
	221	GUV Hannover	7.302	-	-	-	-	46.494	103.000	86.000	6.500	-
	222	GUV Oldenburg	4.300	-	-	-	-	15.674	18.400	6.300	2.200	-
	223	Braunschweigischer GUV	8.600	-	-	-	-	12.911	12.200	2.200	-	-
	224	Kommunale Unfallversicherung Bayern	6.015	-	-	-	-	89.591	104.187	542.252	3.742	-
231	LUK Niedersachsen	250	-	-	-	-	-	101.100	-	-	-	
232	Bayerische LUK	-	-	-	-	-	-	73.513	-	-	-	
240	UV Bund und Bahn	-	-	-	-	-	-	141	362.105	-	2.794.750	
242	Unfallkasse Post und Telekom	-	-	-	-	-	-	26	-	-	-	
251	Hanseatische FUK Nord	-	-	-	-	-	-	24	116.509	-	-	
252	FUK Niedersachsen	-	-	-	-	-	-	24	174.211	-	-	
253	FUK Mitte	-	-	-	-	-	-	-	116.724	-	-	
254	FUK Brandenburg	-	-	-	-	-	-	67.700	341	-	-	
Insgesamt			154.231	7.453	584.881	-	592.334	700.108	4.527.156	3.098.609	441.996	2.794.750
Schüler-Unfallversicherung	302	Unfallkasse Nord		188.961	648.441	152.507	989.909					
	304	UK Freie Hansestadt Bremen		25.595	91.406	35.627	152.628					
	305	UK Nordrhein-Westfalen		609.380	2.597.018	725.885	3.932.283					
	306	UK Hessen		287.569	816.255	237.496	1.341.320					
	307	UK Rheinland-Pfalz		153.018	549.334	122.676	825.028					
	308	UK Baden-Württemberg		427.189	1.564.559	356.539	2.348.287					
	310	UK Saarland		33.809	128.521	29.544	191.874					
	311	UK Berlin		147.299	421.182	171.263	739.744					
	312	UK Brandenburg		172.108	275.865	49.762	497.735					
	313	UK Mecklenburg-Vorpommern		100.578	172.517	38.935	312.030					
	314	UK Sachsen		295.813	445.612	116.274	857.699					
	315	UK Sachsen-Anhalt		140.494	235.235	54.989	430.718					
	316	UK Thüringen		90.724	235.885	50.915	377.524					
	321	GUV Hannover		67.577	795.313	-	862.890					
322	GUV Oldenburg		8.803	150.914	-	159.717						
323	Braunschweigischer GUV		17.962	105.749	-	123.711						
324	Kommunale Unfallversicherung Bayern		162.010	1.276.251	-	1.438.261						
331	LUK Niedersachsen		172.971	76.329	191.215	440.515						
332	Bayerische LUK		368.355	414.915	365.464	1.148.734						
Insgesamt				3.470.215	11.001.301	2.699.091	17.170.607					

¹ bei den gew. Berufsgenossenschaften unter Schl. 1610 (abhängig Beschäftigte) miterfasst² Versicherungsverhältnisse bei der Verwaltungs-BG und der BG für Gesundheitsdienst und Wohlfahrtspflege nach § 2 Abs. 1 Nr. 2 und 14b SGB VII

Tabelle 1: Organisation und Umfang der Versicherung (Fortsetzung)

	Neue UV-Träger-Nr.	Schlüssel UV-Träger	Versicherungsverhältnisse					Versicherte				
			1635	1636	1640	1650	1660	Zusammen (Sp. 23-25 + 29-39)	1700	1701	1702	1703
			Strafgefangene	Sonstige regelm. in nicht unerheblichem Umfang Tätige	Blutspender	Rehabilitanden	Pflegepersonen		Unternehmer	Abhängig beschäftigte Versicherte	Sonstige Versicherte	Zusammen (Sp. 41-43)
		35	36	37	38	39	40	41	42	43	44	
UV in der gewerblichen Wirtschaft	101	BG Rohstoffe und chemische Industrie		-		16.380		1.428.431	7.349	1.404.446	8.203	1.419.998
	102	BG Holz und Metall				89.451		4.822.656	35.995	4.697.126	44.730	4.777.851
	103	BG Energie Textil Elektro Medienerzeugnisse				38.381		3.905.871	96.252	3.770.928	19.206	3.886.386
	104	BG der Bauwirtschaft				-		3.045.419	47.030	2.603.576	98.633	2.749.239
	105	BG Nahrungsmittel und Gastgewerbe				-		3.620.898	34.946	3.585.866	4	3.620.816
	106	BG für Handel und Warenlogistik				-		5.372.028	157.457	5.214.511	3	5.371.971
	107	BG für Transport und Verkehrswirtschaft				-		1.383.052	115.663	1.267.301	4	1.382.968
	108	Verwaltungs-BG				24.073.754		36.722.449	94.019	9.473.669	12.734.439	22.302.127
	109	BG für Gesundheitsdienst und Wohlfahrtspflege				-		7.976.888	312.537	6.657.801	69.533	7.039.871
	UV der öffentlichen Hand	202	Unfallkasse Nord	2.435	3.843	81.379	-	166.360	775.026	-	181.250	136.169
204		UK Freie Hansestadt Bremen	588	523	14.650	10	31.926	116.754	-	46.960	23.744	70.704
205		UK Nordrhein-Westfalen	8.595	12.099	229.295	-	842.336	2.403.035	-	639.677	615.016	1.254.693
206		UK Hessen	2.732	5.242	79.335	-	308.620	1.006.067	-	267.463	212.616	480.079
207		UK Rheinland-Pfalz	3.074	2.662	35.886	-	167.642	565.877	-	136.011	114.053	250.064
208		UK Baden-Württemberg	5.051	8.094	75.200	-	415.848	1.561.708	-	410.839	308.311	719.150
210		UK Saarland	754	770	12.860	-	47.618	165.886	-	41.443	33.313	74.756
211		UK Berlin	2.388	3.480	21.933	-	169.962	473.170	-	189.519	91.829	281.348
212		UK Brandenburg	774	-	-	-	158.854	325.407	-	113.251	74.642	187.893
213		UK Mecklenburg-Vorpommern	1.078	2.000	3.201	-	107.696	207.953	-	69.287	51.303	120.590
214		UK Sachsen	8.868	4.188	52.719	-	205.904	686.294	-	223.196	123.925	347.121
215		UK Sachsen-Anhalt	13.192	2.132	13.921	-	140.000	362.568	-	120.407	82.417	202.824
216		UK Thüringen	3.818	1.314	64.860	-	127.006	375.936	-	98.783	81.638	180.421
221		GUV Hannover	-	4.000	500	-	274.000	643.954	-	123.460	160.236	283.696
222		GUV Oldenburg	-	800	750	-	14.100	87.799	-	29.575	18.945	48.520
223		Braunschweigischer GUV	-	-	16.300	-	23.000	94.230	-	27.619	23.608	51.227
224		Kommunale Unfallversicherung Bayern	-	9.921	454.385	8.582	446.062	2.160.809	-	502.087	403.534	905.621
231		LUK Niedersachsen	4.777	-	2.000	-	-	197.893	-	90.016	10.332	100.348
232		Bayerische LUK	15.984	2.153	-	-	-	232.111	-	140.461	19.681	160.142
240		UV Bund und Bahn	-	1.234	1.397.725	246.187	-	5.223.599	34	421.423	3.285.399	3.706.856
242		Unfallkasse Post und Telekom	-	-	-	-	-	295.582	-	295.556	1	295.557
251		Hanseatische FUK Nord	-	-	-	-	-	116.533	-	-	5.827	5.827
252		FUK Niedersachsen	-	-	-	-	-	174.235	-	-	8.712	8.712
253		FUK Mitte	-	-	-	-	-	116.724	-	-	5.836	5.836
254		FUK Brandenburg	-	-	-	-	-	68.041	-	-	3.402	3.402
Insgesamt			74.108	64.455	2.556.899	24.472.745	3.646.934	86.714.883	901.282	42.843.507	18.869.244	62.614.033
Schüler-Unfallversicherung	302	Unfallkasse Nord						989.909			989.909	989.909
	304	UK Freie Hansestadt Bremen						152.628			152.628	152.628
	305	UK Nordrhein-Westfalen						3.932.283			3.932.283	3.932.283
	306	UK Hessen						1.341.320			1.341.320	1.341.320
	307	UK Rheinland-Pfalz						825.028			825.028	825.028
	308	UK Baden-Württemberg						2.348.287			2.348.287	2.348.287
	310	UK Saarland						191.874			191.874	191.874
	311	UK Berlin						739.744			739.744	739.744
	312	UK Brandenburg						497.735			497.735	497.735
	313	UK Mecklenburg-Vorpommern						312.030			312.030	312.030
	314	UK Sachsen						857.699			857.699	857.699
	315	UK Sachsen-Anhalt						430.718			430.718	430.718
	316	UK Thüringen						377.524			377.524	377.524
	321	GUV Hannover						862.890			862.890	862.890
	322	GUV Oldenburg						159.717			159.717	159.717
	323	Braunschweigischer GUV						123.711			123.711	123.711
	324	Kommunale Unfallversicherung Bayern						1.438.261			1.438.261	1.438.261
331	LUK Niedersachsen						440.515			440.515	440.515	
332	Bayerische LUK						1.148.734			1.148.734	1.148.734	
Insgesamt								17.170.607			17.170.607	17.170.607

Tabelle 1: Organisation und Umfang der Versicherung (Fortsetzung)

	Neue UV-Träger-Nr.	Schlüssel UV-Träger	Vollarbeiter				Arbeitsstunden				Lohnsumme
			1710	1711	1712	1713	1800	1801	1802	1803	1900
			Unternehmer	Abhängig beschäftigte Vollarbeiter	Sonstige Vollarbeiter	Zusammen (Sp. 45-47)	Geleistete Arbeitsstunden der Unternehmer	Geleistete Arbeitsstunden der abhängig Beschäftigten	Geleistete Arbeitsstunden der sonstigen Versicherten	Zusammen (Sp. 49-51)	Der Beitragsberechnung zugrunde gelegtes Entgelt bzw. Versicherungssumme
	45	46	47	48	49	50	51	52	53		
UV in der gewerblichen Wirtschaft	101	BG Rohstoffe und chemische Industrie	6.732	1.204.882	845	1.212.459	10.569.124	1.891.665.099	1.326.022	1.903.560.245	54.853.826.982
	102	BG Holz und Metall	35.995	4.048.593	4.481	4.089.069	56.512.150	6.356.291.010	7.035.092	6.419.838.252	168.183.114.870
	103	BG Energie Textil Elektro Medienerzeugnisse	96.252	2.967.839	1.950	3.066.041	151.115.640	4.659.507.205	3.061.579	4.813.684.424	121.954.769.282
	104	BG der Bauwirtschaft	46.295	1.699.338	98.651	1.844.284	72.683.408	2.667.961.353	154.881.913	2.895.526.674	45.761.373.821
	105	BG Nahrungsmittel und Gastgewerbe	34.348	1.902.794	9	1.937.151	53.925.701	2.987.387.099	13.502	3.041.326.302	42.029.407.622
	106	BG für Handel und Warenlogistik	157.457	4.331.033	6	4.488.496	247.207.490	6.799.721.810	9.420	7.046.938.720	124.293.825.515
	107	BG für Transport und Verkehrswirtschaft	115.663	1.267.301	9	1.382.973	181.590.910	1.989.662.570	13.816	2.171.267.296	33.087.847.832
	108	Verwaltungs-BG	94.019	9.473.669	2.026.695	11.594.383	147.609.830	14.873.660.330	3.181.910.522	18.203.180.682	203.653.658.292
	109	BG für Gesundheitsdienst und Wohlfahrtspflege	304.913	4.107.371	118.849	4.531.133	478.712.847	6.448.572.656	186.593.558	7.113.879.061	116.634.471.282
	UV der öffentlichen Hand	202	Unfallkasse Nord	-	154.551	85.796	240.347	-	242.645.620	134.699.420	377.345.040
204		UK Freie Hansestadt Bremen	-	39.752	12.363	52.115	-	62.411.142	19.409.329	81.820.471	1.128.067.686
205		UK Nordrhein-Westfalen	-	541.033	335.089	876.122	-	849.421.355	526.090.491	1.375.511.846	-
206		UK Hessen	-	231.974	127.475	359.449	-	364.199.588	200.135.758	564.335.346	-
207		UK Rheinland-Pfalz	-	117.850	73.049	190.899	-	185.024.626	114.686.390	299.711.016	-
208		UK Baden-Württemberg	-	357.649	197.477	555.126	-	561.508.459	310.038.639	871.547.098	-
210		UK Saarland	-	34.626	20.856	55.482	-	54.362.553	32.743.229	87.105.782	560.917.993
211		UK Berlin	-	156.995	55.649	212.644	-	246.482.684	87.368.668	333.851.352	5.431.661.501
212		UK Brandenburg	-	93.894	46.810	140.704	-	147.413.360	73.491.857	220.905.217	-
213		UK Mecklenburg-Vorpommern	-	55.902	31.125	87.027	-	87.765.653	48.865.781	136.631.434	987.415.407
214		UK Sachsen	-	187.720	80.157	267.877	-	294.720.981	125.846.017	420.566.998	2.062.258.588
215		UK Sachsen-Anhalt	-	97.260	55.008	152.268	-	152.697.808	86.363.017	239.060.825	-
216		UK Thüringen	-	83.818	44.391	128.209	-	131.594.417	69.693.870	201.288.287	1.173.652.119
221		GUV Hannover	-	104.045	103.014	207.059	-	163.349.928	161.731.509	325.081.437	-
222		GUV Oldenburg	-	23.317	11.256	34.573	-	36.607.690	17.671.842	54.279.532	-
223		Braunschweigischer GUV	-	18.887	11.080	29.967	-	29.652.150	17.394.972	47.047.122	-
224		Kommunale Unfallversicherung Bayern	-	438.047	204.955	643.002	-	687.733.963	321.779.185	1.009.513.148	11.813.611.750
231		LUK Niedersachsen	-	79.057	14.411	93.468	-	124.118.831	22.625.741	146.744.572	-
232		Bayerische LUK	-	123.606	21.758	145.364	-	194.060.918	34.160.735	228.221.653	1.804.487.547
240		UV Bund und Bahn	34	370.852	105.839	476.725	53.380	582.238.017	166.167.254	748.458.651	6.657.895.798
242	Unfallkasse Post und Telekom	-	260.089	3	260.092	-	408.340.170	4.082	408.344.252	11.269.421.005	
251	Hanseatische FUK Nord	-	-	11.653	11.653	-	-	18.295.681	18.295.681	-	
252	FUK Niedersachsen	-	-	17.424	17.424	-	-	27.354.895	27.354.895	-	
253	FUK Mitte	-	-	11.672	11.672	-	-	18.325.668	18.325.668	-	
254	FUK Brandenburg	-	-	6.804	6.804	-	-	10.682.437	10.682.437	-	
Insgesamt			891.708	34.573.744	3.936.609	39.402.061	1.399.980.480	54.280.779.045	6.180.471.891	61.861.231.416	953.341.684.892
Schüler-Unfallversicherung	302	Unfallkasse Nord									
	304	UK Freie Hansestadt Bremen									
	305	UK Nordrhein-Westfalen									
	306	UK Hessen									
	307	UK Rheinland-Pfalz									
	308	UK Baden-Württemberg									
	310	UK Saarland									
	311	UK Berlin									
	312	UK Brandenburg									
	313	UK Mecklenburg-Vorpommern									
	314	UK Sachsen									
	315	UK Sachsen-Anhalt									
	316	UK Thüringen									
	321	GUV Hannover									
	322	GUV Oldenburg									
323	Braunschweigischer GUV										
324	Kommunale Unfallversicherung Bayern										
331	LUK Niedersachsen										
332	Bayerische LUK										
Insgesamt											

Tabelle 2: Arbeits- und Wegeunfälle bzw. Schul- und Schulwegunfälle

Neue UV-Träger-Nr.	Schlüssel	Meldepflichtige Unfälle						Neue Unfallrenten							
		2000			2010		2050	2120			davon				
		UV-Träger	Arbeits-/Schul-unfälle	je 1.000 Voll-arbeiter/Schüler	je 1 Mio. geleisteter Arbeits-stunden	Wege-/Schulweg-unfälle	je 1.000 gew. Versicherungs-verhältnisse ¹ /Schüler	Zusammen (Sp. 1, 4)	Arbeits-/Schul-unfälle	je 1.000 Voll-arbeiter/Schüler	je 1 Mio. geleisteter Arbeits-stunden	Erwachsene		Jugendl. unter 18 J.	
												männlich	weiblich	männlich	weiblich
1	2	3	4	5	6	7	8	9	10	11	12	13			
UV in der gewerblichen Wirtschaft	101	BG Rohstoffe und chemische Industrie	22.234	18,34	11,68	5.662	4,01	27.896	591	0,49	0,31	515	76	-	-
	102	BG Holz und Metall	151.179	36,97	23,55	19.383	4,09	170.562	2.086	0,51	0,32	1.914	163	9	-
	103	BG Energie Textil Elektro Medienerzeugnisse	56.135	18,31	11,66	12.669	3,28	68.804	1.151	0,38	0,24	852	293	5	1
	104	BG der Bauwirtschaft	102.333	55,49	35,34	8.740	3,18	111.073	2.681	1,45	0,93	2.504	158	18	1
	105	BG Nahrungsmittel und Gastgewerbe	67.622	34,91	22,23	10.967	3,03	78.589	722	0,37	0,24	403	313	3	3
	106	BG für Handel und Warenlogistik	102.766	22,90	14,58	22.159	4,12	124.925	1.575	0,35	0,22	1.088	486	1	-
	107	BG für Transport und Verkehrswirtschaft	57.722	41,74	26,58	5.347	3,87	63.069	1.335	0,97	0,61	1.240	95	-	-
	108	Verwaltungs-BG	147.156	12,69	8,08	36.984	3,52	184.140	2.273	0,20	0,12	1.619	646	4	4
	109	BG für Gesundheitsdienst und Wohlfahrtspflege	71.959	15,88	10,12	30.239	4,27	102.198	892	0,20	0,13	242	649	1	-
UV der öffentlichen Hand	202	Unfallkasse Nord	2.442	10,16	6,47	1.010	3,34	3.452	25	0,10	0,07	19	6	-	-
	204	UK Freie Hansestadt Bremen	489	9,38	5,98	249	3,80	738	14	0,27	0,17	8	6	-	-
	205	UK Nordrhein-Westfalen	8.681	9,91	6,31	2.874	2,48	11.555	224	0,26	0,16	109	115	-	-
	206	UK Hessen	6.007	16,71	10,64	1.727	3,70	7.734	64	0,18	0,11	37	27	-	-
	207	UK Rheinland-Pfalz	2.260	11,84	7,54	656	2,66	2.916	32	0,17	0,11	18	14	-	-
	208	UK Baden-Württemberg	7.313	13,17	8,39	2.618	3,71	9.931	136	0,24	0,16	81	54	-	1
	210	UK Saarland	627	11,30	7,20	202	2,80	829	5	0,09	0,06	2	3	-	-
	211	UK Berlin	1.957	9,20	5,86	1.110	4,00	3.067	16	0,08	0,05	9	7	-	-
	212	UK Brandenburg	1.368	9,72	6,19	621	3,19	1.989	21	0,15	0,10	8	13	-	-
	213	UK Mecklenburg-Vorpommern	1.001	11,50	7,33	405	3,31	1.406	25	0,29	0,18	15	10	-	-
	214	UK Sachsen	4.019	15,00	9,56	1.632	4,80	5.651	66	0,25	0,16	33	33	-	-
	215	UK Sachsen-Anhalt	1.724	11,32	7,21	662	3,45	2.386	31	0,20	0,13	17	14	-	-
	216	UK Thüringen	2.042	15,93	10,14	672	3,97	2.714	17	0,13	0,08	7	10	-	-
	221	GUV Hannover	3.978	19,21	12,24	1.474	5,06	5.452	49	0,24	0,15	26	23	-	-
	222	GUV Oldenburg	1.269	36,70	23,38	318	7,53	1.587	4	0,12	0,07	3	1	-	-
	223	Braunschweigischer GUV	455	15,18	9,67	191	4,76	646	3	0,10	0,06	3	-	-	-
	224	Kommunale Unfallversicherung Bayern	9.986	15,53	9,89	2.750	3,37	12.736	138	0,21	0,14	82	54	2	-
	231	LUK Niedersachsen	1.728	18,49	11,78	896	8,96	2.624	19	0,20	0,13	11	8	-	-
	232	Bayerische LUK	3.231	22,23	14,16	907	6,14	4.138	38	0,26	0,17	27	11	-	-
	240	UV Bund und Bahn	12.557	26,34	16,78	4.153	8,99	16.710	142	0,30	0,19	110	29	2	1
	242	Unfallkasse Post und Telekom	12.213	46,96	29,91	1.830	6,19	14.043	56	0,22	0,14	20	36	-	-
	251	Hanseatische FUK Nord	475	40,76	25,96	19	1,63	494	9	0,77	0,49	7	2	-	-
	252	FUK Niedersachsen	583	33,46	21,31	25	1,43	608	11	0,63	0,40	7	3	1	-
	253	FUK Mitte	310	26,56	16,92	12	1,03	322	3	0,26	0,16	2	-	1	-
254	FUK Brandenburg	235	34,54	22,00	18	2,65	253	6	0,88	0,56	6	-	-	-	
Insgesamt			866.056	21,98	14,00	179.181	3,78	1.045.237	14.460	0,37	0,23	11.044	3.358	47	11
Schüler-Unfallversicherung	302	Unfallkasse Nord	80.200	81,02		6.403	6,47	86.603	13	0,01		-	2	6	5
	304	UK Freie Hansestadt Bremen	10.192	66,78		891	5,84	11.083	1	0,01		-	-	-	1
	305	UK Nordrhein-Westfalen	287.068	73,00		24.312	6,18	311.380	212	0,05		42	30	60	80
	306	UK Hessen	81.915	61,07		5.963	4,45	87.878	39	0,03		8	2	17	12
	307	UK Rheinland-Pfalz	57.365	69,53		4.995	6,05	62.360	26	0,03		7	2	5	12
	308	UK Baden-Württemberg	148.456	63,22		14.533	6,19	162.989	65	0,03		11	9	26	19
	310	UK Saarland	13.242	69,01		1.052	5,48	14.294	-	0,00		-	-	-	-
	311	UK Berlin	62.064	83,90		3.644	4,93	65.708	9	0,01		2	-	3	4
	312	UK Brandenburg	41.521	83,42		2.909	5,84	44.430	13	0,03		4	2	4	3
	313	UK Mecklenburg-Vorpommern	27.919	89,48		1.995	6,39	29.914	2	0,01		-	-	2	-
	314	UK Sachsen	67.959	79,23		5.045	5,88	73.004	33	0,04		3	-	14	16
	315	UK Sachsen-Anhalt	32.166	74,68		2.234	5,19	34.400	17	0,04		2	2	6	7
	316	UK Thüringen	35.379	93,71		2.512	6,65	37.891	6	0,02		1	1	1	3
	321	GUV Hannover	80.856	93,70		10.352	12,00	91.208	38	0,04		5	6	12	15
	322	GUV Oldenburg	14.500	90,79		1.634	10,23	16.134	2	0,01		-	-	2	-
	323	Braunschweigischer GUV	11.101	89,73		1.080	8,73	12.181	1	0,01		-	-	-	1
	324	Kommunale Unfallversicherung Bayern	123.404	85,80		14.436	10,04	137.840	39	0,03		7	2	13	17
331	LUK Niedersachsen	25.519	57,93		2.367	5,37	27.886	7	0,02		2	-	-	5	
332	Bayerische LUK	43.751	38,09		3.843	3,35	47.594	18	0,02		3	4	3	8	
Insgesamt			1.244.577	72,48		110.200	6,42	1.354.777	541	0,03		97	62	174	208

¹ zur Bezugsgröße für Wegeunfälle vgl. Abschnitt 3.2. „Unfallquoten“

Tabelle 2: Arbeits- und Wegeunfälle bzw. Schul- und Schulwegunfälle (Fortsetzung)

	Neue UV-Träger-Nr.	Schlüssel	Neue Unfallrenten							Tödliche Unfälle							
			2121		davon				2125	2070			2071		2075		
			UV-Träger		Wege-/Schulwegunfälle	je 1.000 gew. Versicherungsverhältnisse ¹ /Schüler	Erwachsene		Jugendliche unter 18 J.		Zusammen (Sp. 7, 14)	Arbeits-/Schulunfälle	je 1.000 Voll-arbeiter/Schüler	je 1 Mio. geleisteter Arbeitsstunden	Wege-/Schulwegunfälle	je 1.000 gew. Versicherungsverhältnisse ¹ /Schüler	Zusammen (Sp. 21, 24)
			14	15			männlich	weiblich	männlich	weiblich							
UV in der gewerblichen Wirtschaft	101	BG Rohstoffe und chemische Industrie	188	0,13	144	43	1	-	779	24	0,02	0,01	13	0,01	37		
	102	BG Holz und Metall	629	0,13	544	74	11	-	2.715	52	0,01	0,01	67	0,01	119		
	103	BG Energie Textil Elektro Medienerzeugnisse	430	0,11	295	133	2	-	1.581	25	0,01	0,01	26	0,01	51		
	104	BG der Bauwirtschaft	291	0,11	178	108	5	-	2.972	86	0,05	0,03	32	0,01	118		
	105	BG Nahrungsmittel und Gastgewerbe	328	0,09	141	184	2	1	1.050	14	0,01	0,00	22	0,01	36		
	106	BG für Handel und Warenlogistik	589	0,11	295	291	3	-	2.164	33	0,01	0,00	43	0,01	76		
	107	BG für Transport und Verkehrswirtschaft	129	0,09	109	18	2	-	1.464	103	0,07	0,05	14	0,01	117		
	108	Verwaltungs-BG	925	0,09	503	420	-	2	3.198	75	0,01	0,00	55	0,01	130		
	109	BG für Gesundheitsdienst und Wohlfahrtspflege	649	0,09	147	500	-	2	1.541	16	0,00	0,00	36	0,01	52		
UV der öffentlichen Hand	202	Unfallkasse Nord	13	0,04	5	8	-	-	38	-	0,00	0,00	1	0,00	1		
	204	UK Freie Hansestadt Bremen	5	0,08	-	5	-	-	19	-	0,00	0,00	-	0,00	-		
	205	UK Nordrhein-Westfalen	121	0,10	53	68	-	-	345	2	0,00	0,00	6	0,01	8		
	206	UK Hessen	34	0,07	12	22	-	-	98	3	0,01	0,01	1	0,00	4		
	207	UK Rheinland-Pfalz	13	0,05	3	10	-	-	45	5	0,03	0,02	1	0,00	6		
	208	UK Baden-Württemberg	76	0,11	34	42	-	-	212	4	0,01	0,00	4	0,01	8		
	210	UK Saarland	6	0,08	6	-	-	-	11	-	0,00	0,00	-	0,00	-		
	211	UK Berlin	20	0,07	5	15	-	-	36	1	0,00	0,00	2	0,01	3		
	212	UK Brandenburg	15	0,08	4	10	1	-	36	1	0,01	0,00	3	0,02	4		
	213	UK Mecklenburg-Vorpommern	7	0,06	1	6	-	-	32	1	0,01	0,01	1	0,01	2		
	214	UK Sachsen	38	0,11	11	27	-	-	104	3	0,01	0,01	2	0,01	5		
	215	UK Sachsen-Anhalt	22	0,11	6	16	-	-	53	2	0,01	0,01	2	0,01	4		
	216	UK Thüringen	8	0,05	3	5	-	-	25	1	0,01	0,00	1	0,01	2		
	221	GUV Hannover	24	0,08	7	17	-	-	73	1	0,00	0,00	3	0,01	4		
	222	GUV Oldenburg	5	0,12	-	5	-	-	9	-	0,00	0,00	-	0,00	-		
	223	Braunschweigischer GUV	2	0,05	-	2	-	-	5	1	0,03	0,02	-	0,00	1		
	224	Kommunale Unfallversicherung Bayern	60	0,07	22	38	-	-	198	2	0,00	0,00	3	0,00	5		
	231	LUK Niedersachsen	20	0,20	9	11	-	-	39	1	0,01	0,01	-	0,00	1		
	232	Bayerische LUK	24	0,16	9	15	-	-	62	2	0,01	0,01	3	0,02	5		
	240	UV Bund und Bahn	108	0,23	65	40	3	-	250	7	0,01	0,01	5	0,01	12		
	242	Unfallkasse Post und Telekom	29	0,10	18	11	-	-	85	-	0,00	0,00	2	0,01	2		
	251	Hanseatische FUK Nord	-	0,00	-	-	-	-	9	1	0,09	0,05	-	0,00	1		
	252	FUK Niedersachsen	-	0,00	-	-	-	-	11	2	0,11	0,07	-	0,00	2		
	253	FUK Mitte	-	0,00	-	-	-	-	3	1	0,09	0,05	-	0,00	1		
254	FUK Brandenburg	1	0,15	1	-	-	-	7	1	0,15	0,09	-	0,00	1			
Insgesamt			4.809	0,10	2.630	2.144	30	5	19.269	470	0,01	0,01	348	0,01	818		
Schüler-Unfallversicherung	302	Unfallkasse Nord	10	0,01	2	3	2	3	23	-	0,00	-	-	0,00	-		
	304	UK Freie Hansestadt Bremen	1	0,01	-	1	-	-	2	-	0,00	-	-	0,00	-		
	305	UK Nordrhein-Westfalen	61	0,02	15	14	12	20	273	19	0,00	-	5	0,00	24		
	306	UK Hessen	18	0,01	7	2	5	4	57	-	0,00	-	3	0,00	3		
	307	UK Rheinland-Pfalz	4	0,00	1	-	2	1	30	-	0,00	-	4	0,00	4		
	308	UK Baden-Württemberg	38	0,02	14	9	11	4	103	2	0,00	-	4	0,00	6		
	310	UK Saarland	1	0,01	-	-	1	-	1	-	0,00	-	-	0,00	-		
	311	UK Berlin	2	0,00	-	-	2	-	11	-	0,00	-	-	0,00	-		
	312	UK Brandenburg	6	0,01	3	1	1	1	19	-	0,00	-	4	0,01	4		
	313	UK Mecklenburg-Vorpommern	1	0,00	-	1	-	-	3	-	0,00	-	-	0,00	-		
	314	UK Sachsen	12	0,01	-	4	6	2	45	-	0,00	-	3	0,00	3		
	315	UK Sachsen-Anhalt	10	0,02	2	2	4	2	27	-	0,00	-	-	0,00	-		
	316	UK Thüringen	3	0,01	1	-	1	1	9	-	0,00	-	2	0,01	2		
	321	GUV Hannover	28	0,03	6	5	11	6	66	-	0,00	-	5	0,01	5		
	322	GUV Oldenburg	4	0,03	1	-	3	-	6	-	0,00	-	1	0,01	1		
	323	Braunschweigischer GUV	2	0,02	-	1	1	-	3	-	0,00	-	-	0,00	-		
	324	Kommunale Unfallversicherung Bayern	22	0,02	7	4	6	5	61	-	0,00	-	5	0,00	5		
331	LUK Niedersachsen	11	0,02	4	5	1	1	18	-	0,00	-	2	0,00	2			
332	Bayerische LUK	14	0,01	4	7	2	1	32	-	0,00	-	2	0,00	2			
Insgesamt			248	0,01	67	59	71	51	789	21	0,00		40	0,00	61		

¹ zur Bezugsgröße für Wegeunfälle vgl. Abschnitt 3.2. „Unfallquoten“

Tabelle 3: Leistungsfälle

Neue UV-Träger-Nr.	Schlüssel	Leistungen an Versicherte									Leistungen an Hinterbliebene				
		3000			3100	3150	3200			3250	3300	3310	3400		
		Berufsfördernde Leistungen			Abfindungen	Gesamtvergütungen	Pflegegeldfälle			Haushalts-hilfe	Einmalige Beihilfen	Laufende Beihilfen	Zusammen (Sp. 10, 11)	Abfindungen an Hinterbliebene	
		Unfälle	Berufs-krankheiten	Zusammen (Sp. 1, 2)			Unfälle	Berufs-krankheiten	Zusammen (Sp. 6, 7)						
		1	2	3	4	5	6	7	8	9	10	11	12	13	
UV in der gewerblichen Wirtschaft	101	BG Rohstoffe und chemische Industrie	534	226	760	59	158	809	914	1.723	110	278	146	424	3
	102	BG Holz und Metall	2.335	1.909	4.244	146	739	1.709	722	2.431	356	289	135	424	4
	103	BG Energie Textil Elektro Medienerzeugnisse	937	418	1.355	63	240	872	236	1.108	259	108	34	142	8
	104	BG der Bauwirtschaft	2.890	359	3.249	158	574	2.131	308	2.439	302	276	186	462	11
	105	BG Nahrungsmittel und Gastgewerbe	856	2.008	2.864	43	230	587	32	619	295	79	9	88	4
	106	BG für Handel und Warenlogistik	1.378	283	1.661	108	450	1.025	97	1.122	465	72	53	125	8
	107	BG für Transport und Verkehrswirtschaft	1.054	7	1.061	99	195	697	31	728	165	79	38	117	8
	108	Verwaltungs-BG	1.604	178	1.782	393	858	1.035	86	1.121	553	92	27	119	5
	109	BG für Gesundheitsdienst und Wohlfahrtspflege	700	1.154	1.854	27	196	451	55	506	970	16	5	21	8
UV der öffentlichen Hand	202	Unfallkasse Nord	31	3	34	1	2	21	3	24	19	4	-	4	-
	204	UK Freie Hansestadt Bremen	6	4	10	1	4	3	4	7	8	-	-	-	-
	205	UK Nordrhein-Westfalen	127	12	139	14	34	160	14	174	133	7	1	8	1
	206	UK Hessen	26	17	43	4	6	33	2	35	33	-	2	2	-
	207	UK Rheinland-Pfalz	28	3	31	-	2	32	2	34	30	-	4	4	-
	208	UK Baden-Württemberg	42	36	78	2	20	71	9	80	83	5	3	8	-
	210	UK Saarland	1	8	9	-	3	11	1	12	8	1	1	2	-
	211	UK Berlin	18	49	67	1	3	15	6	21	18	1	-	1	-
	212	UK Brandenburg	14	2	16	1	3	22	-	22	9	2	2	4	2
	213	UK Mecklenburg-Vorpommern	13	1	14	-	4	19	1	20	2	2	-	2	-
	214	UK Sachsen	68	13	81	2	8	36	3	39	15	7	1	8	-
	215	UK Sachsen-Anhalt	23	2	25	1	11	29	1	30	8	1	-	1	-
	216	UK Thüringen	10	4	14	3	4	26	4	30	3	4	-	4	-
	221	GUV Hannover	48	33	81	3	8	37	1	38	57	-	1	1	-
	222	GUV Oldenburg	6	3	9	-	2	7	-	7	12	-	-	-	-
	223	Braunschweigischer GUV	2	-	2	-	-	3	-	3	1	1	-	1	-
	224	Kommunale Unfallversicherung Bayern	88	23	111	3	31	117	5	122	48	5	5	10	-
	231	LUK Niedersachsen	11	5	16	4	3	13	3	16	24	-	2	2	-
	232	Bayerische LUK	22	3	25	1	10	41	4	45	7	2	2	4	-
	240	UV Bund und Bahn	137	5	142	13	27	321	32	353	75	72	62	134	1
	242	Unfallkasse Post und Telekom	19	-	19	1	10	31	-	31	33	2	-	2	-
	251	Hanseatische FUK Nord	11	-	11	-	2	2	-	2	1	-	-	-	-
	252	FUK Niedersachsen	6	-	6	1	4	6	-	6	5	-	-	-	-
	253	FUK Mitte	4	-	4	-	1	4	-	4	1	-	-	-	-
	254	FUK Brandenburg	5	-	5	-	-	4	-	4	-	-	-	-	-
Insgesamt			13.054	6.768	19.822	1.152	3.842	10.380	2.576	12.956	4.108	1.405	719	2.124	63
Schüler-Unfallversicherung	302	Unfallkasse Nord	99	-	99	1	1	44	-	44	20	-	-	-	-
	304	UK Freie Hansestadt Bremen	12	1	13	-	-	7	-	7	2	-	-	-	-
	305	UK Nordrhein-Westfalen	538	-	538	8	11	219	-	219	54	2	1	3	-
	306	UK Hessen	149	-	149	2	2	47	-	47	102	1	-	1	-
	307	UK Rheinland-Pfalz	104	-	104	-	1	32	-	32	14	-	-	-	-
	308	UK Baden-Württemberg	79	-	79	2	11	73	-	73	55	1	-	1	-
	310	UK Saarland	13	-	13	-	-	7	-	7	6	-	-	-	-
	311	UK Berlin	32	-	32	-	-	13	-	13	8	-	-	-	-
	312	UK Brandenburg	72	-	72	1	1	19	-	19	6	-	-	-	-
	313	UK Mecklenburg-Vorpommern	57	-	57	1	-	11	-	11	-	-	-	-	-
	314	UK Sachsen	139	1	140	1	1	27	-	27	6	-	-	-	-
	315	UK Sachsen-Anhalt	105	-	105	1	3	28	-	28	14	-	-	-	-
	316	UK Thüringen	123	-	123	1	-	9	-	9	1	-	-	-	-
	321	GUV Hannover	779	5	784	1	3	61	-	61	43	1	-	1	-
	322	GUV Oldenburg	56	-	56	2	-	13	-	13	6	-	-	-	-
	323	Braunschweigischer GUV	21	-	21	-	-	6	-	6	3	-	-	-	-
	324	Kommunale Unfallversicherung Bayern	127	2	129	1	3	84	1	85	16	-	-	-	-
331	LUK Niedersachsen	109	-	109	-	-	18	-	18	19	-	-	-	-	
332	Bayerische LUK	26	-	26	1	4	33	-	33	2	1	-	1	-	
Insgesamt			2.640	9	2.649	23	41	751	1	752	377	6	1	7	-

Tabelle 4: Rentenbestand

	Neue UV-Träger-Nr.	Schlüssel	Renten an Versicherte										
			Anzahl der Renten am Ende des Vorjahres			Zugang						Abgang	
			4000			4010			4020			4030	
			UV-Träger			durch erstmalige Feststellung			aus sonstigen Gründen			durch Tod	
			Unfälle	Berufskrankheiten	Zusammen (Sp. 1, 2)	Unfälle	Berufskrankheiten	Zusammen (Sp. 4, 5)	Unfälle	Berufskrankheiten	Zusammen (Sp. 7, 8)	Unfälle	Berufskrankheiten
1	2	3	4	5	6	7	8	9	10	11			
UV in der gewerblichen Wirtschaft	101	BG Rohstoffe und chemische Industrie	49.782	22.280	72.062	867	1.163	2.030	346	341	687	2.257	2.296
	102	BG Holz und Metall	117.671	20.784	138.455	2.568	1.113	3.681	977	734	1.711	1.178	683
	103	BG Energie Textil Elektro Medienerzeugnisse	55.910	7.218	63.128	1.449	425	1.874	391	106	497	1.888	553
	104	BG der Bauwirtschaft	114.009	12.554	126.563	2.817	989	3.806	580	145	725	4.153	968
	105	BG Nahrungsmittel und Gastgewerbe	34.089	4.226	38.315	981	126	1.107	141	7	148	1.333	178
	106	BG für Handel und Warenlogistik	57.187	4.133	61.320	2.226	230	2.456	577	115	692	1.448	218
	107	BG für Transport und Verkehrswirtschaft	35.138	1.272	36.410	1.439	73	1.512	396	37	433	803	80
	108	Verwaltungs-BG	52.790	3.990	56.780	2.898	156	3.054	794	45	839	1.455	342
	109	BG für Gesundheitsdienst und Wohlfahrtspflege	27.144	6.124	33.268	1.502	188	1.690	206	57	263	406	162
UV der öffentlichen Hand	202	Unfallkasse Nord	1.419	181	1.600	30	6	36	13	5	18	46	16
	204	UK Freie Hansestadt Bremen	426	107	533	13	8	21	2	-	2	17	5
	205	UK Nordrhein-Westfalen	6.069	596	6.665	351	34	385	84	14	98	167	16
	206	UK Hessen	2.507	244	2.751	92	1	93	26	6	32	84	14
	207	UK Rheinland-Pfalz	1.739	111	1.850	45	5	50	10	1	11	83	8
	208	UK Baden-Württemberg	4.388	499	4.887	178	15	193	38	5	43	137	14
	210	UK Saarland	553	66	619	11	5	16	5	-	5	23	6
	211	UK Berlin	1.903	301	2.204	34	17	51	5	3	8	52	20
	212	UK Brandenburg	1.571	231	1.802	31	7	38	1	-	1	45	17
	213	UK Mecklenburg-Vorpommern	1.175	200	1.375	30	5	35	5	-	5	23	13
	214	UK Sachsen	3.283	484	3.767	101	10	111	13	2	15	111	43
	215	UK Sachsen-Anhalt	1.975	282	2.257	49	4	53	9	-	9	60	21
	216	UK Thüringen	1.685	233	1.918	22	3	25	12	3	15	60	22
	221	GUV Hannover	1.491	119	1.610	70	8	78	119	23	142	78	19
	222	GUV Oldenburg	362	25	387	8	-	8	4	-	4	4	-
	223	Braunschweigischer GUV	174	14	188	5	-	5	-	-	-	7	1
	224	Kommunale Unfallversicherung Bayern	4.886	402	5.288	166	4	170	61	8	69	153	18
	231	LUK Niedersachsen	747	97	844	37	2	39	64	18	82	48	19
	232	Bayerische LUK	1.560	187	1.747	52	6	58	30	2	32	54	9
	240	UV Bund und Bahn	25.093	1.552	26.645	237	68	305	64	26	90	1.002	139
	242	Unfallkasse Post und Telekom	2.553	48	2.601	73	8	81	-	-	-	66	2
	251	Hanseatische FUK Nord	231	-	231	6	-	6	3	-	3	2	-
	252	FUK Niedersachsen	307	1	308	11	-	11	-	-	-	11	-
	253	FUK Mitte	119	-	119	2	-	2	-	-	-	-	-
	254	FUK Brandenburg	70	-	70	6	-	6	-	-	-	4	-
Insgesamt			610.006	88.561	698.567	18.407	4.679	23.086	4.976	1.703	6.679	17.258	5.902
Schüler-Unfallversicherung	302	Unfallkasse Nord	997	1	998	24	-	24	5	-	5	3	-
	304	UK Freie Hansestadt Bremen	222	-	222	-	-	-	2	-	2	1	-
	305	UK Nordrhein-Westfalen	4.609	9	4.618	261	1	262	80	-	80	16	-
	306	UK Hessen	1.330	-	1.330	52	-	52	15	-	15	3	-
	307	UK Rheinland-Pfalz	857	1	858	29	-	29	3	-	3	1	-
	308	UK Baden-Württemberg	2.451	6	2.457	90	-	90	19	-	19	12	-
	310	UK Saarland	213	3	216	1	-	1	4	-	4	1	-
	311	UK Berlin	602	2	604	11	1	12	3	-	3	-	-
	312	UK Brandenburg	400	-	400	17	-	17	14	-	14	-	-
	313	UK Mecklenburg-Vorpommern	278	-	278	3	-	3	2	-	2	2	-
	314	UK Sachsen	762	-	762	48	-	48	8	-	8	-	-
	315	UK Sachsen-Anhalt	366	2	368	26	-	26	6	-	6	3	-
	316	UK Thüringen	341	-	341	6	-	6	10	-	10	1	-
	321	GUV Hannover	1.365	-	1.365	63	-	63	38	2	40	15	-
	322	GUV Oldenburg	276	-	276	5	-	5	-	-	-	-	-
	323	Braunschweigischer GUV	134	-	134	3	-	3	3	-	3	-	-
	324	Kommunale Unfallversicherung Bayern	1.788	1	1.789	42	-	42	34	-	34	10	-
331	LUK Niedersachsen	333	2	335	18	-	18	8	1	9	2	-	
332	Bayerische LUK	426	1	427	23	-	23	13	-	13	1	-	
Insgesamt			17.750	28	17.778	722	2	724	267	3	270	71	-

Tabelle 4: Rentenbestand (Fortsetzung)

Neue UV-Träger-Nr.	Schlüssel	Renten an Versicherte							Renten an Witwen und Witwer				
		Abgang				Anzahl der Renten am Ende des Geschäftsjahres			Anzahl der Renten am Ende des Vorjahres			Zugang	
		4030	4040			4090			4100			4110	
		UV-Träger	durch Tod	aus sonstigen Gründen			Unfälle	Berufskrankheiten	Zusammen (Sp. 16, 17)	Unfälle	Berufskrankheiten	Zusammen (Sp. 19, 20)	durch erstmalige Feststellung
			Zusammen (Sp. 10, 11)	Unfälle	Berufskrankheiten	Zusammen (Sp. 13, 14)							
12	13	14	15	16	17	18	19	20	21	22			
UV in der gewerblichen Wirtschaft	101	BG Rohstoffe und chemische Industrie	4.553	764	578	1.342	47.974	20.910	68.884	7.708	13.264	20.972	685
	102	BG Holz und Metall	1.861	4.840	1.912	6.752	115.198	20.036	135.234	11.308	10.615	21.923	277
	103	BG Energie Textil Elektro Medienerzeugnisse	2.441	800	167	967	55.062	7.029	62.091	5.459	4.128	9.587	97
	104	BG der Bauwirtschaft	5.121	1.211	212	1.423	112.042	12.508	124.550	12.916	4.748	17.664	225
	105	BG Nahrungsmittel und Gastgewerbe	1.511	428	20	448	33.450	4.161	37.611	2.794	595	3.389	23
	106	BG für Handel und Warenlogistik	1.666	1.772	215	1.987	56.770	4.045	60.815	5.410	1.441	6.851	99
	107	BG für Transport und Verkehrswirtschaft	883	1.059	72	1.131	35.111	1.230	36.341	5.623	671	6.294	103
	108	Verwaltungs-BG	1.797	1.954	43	1.997	53.073	3.806	56.879	4.659	1.659	6.318	218
	109	BG für Gesundheitsdienst und Wohlfahrtspflege	568	998	149	1.147	27.448	6.058	33.506	1.175	538	1.713	48
	UV der öffentlichen Hand	202	Unfallkasse Nord	62	24	4	28	1.392	172	1.564	127	56	183
204		UK Freie Hansestadt Bremen	22	2	-	2	422	110	532	38	16	54	11
205		UK Nordrhein-Westfalen	183	248	25	273	6.089	603	6.692	491	124	615	17
206		UK Hessen	98	52	4	56	2.489	233	2.722	244	46	290	1
207		UK Rheinland-Pfalz	91	24	9	33	1.687	100	1.787	205	12	217	2
208		UK Baden-Württemberg	151	97	13	110	4.370	492	4.862	477	51	528	14
210		UK Saarland	29	1	-	1	545	65	610	41	11	52	4
211		UK Berlin	72	10	3	13	1.880	298	2.178	101	58	159	7
212		UK Brandenburg	62	19	9	28	1.539	212	1.751	135	31	166	4
213		UK Mecklenburg-Vorpommern	36	12	2	14	1.175	190	1.365	107	24	131	2
214		UK Sachsen	154	48	4	52	3.238	449	3.687	212	103	315	2
215		UK Sachsen-Anhalt	81	31	-	31	1.942	265	2.207	151	60	211	4
216		UK Thüringen	82	31	-	31	1.628	217	1.845	126	55	181	1
221		GUH Hannover	97	49	6	55	1.553	125	1.678	154	33	187	5
222		GUH Oldenburg	4	2	-	2	368	25	393	42	4	46	-
223		Braunschweigischer GUH	8	-	-	-	172	13	185	18	3	21	-
224		Kommunale Unfallversicherung Bayern	171	120	9	129	4.840	387	5.227	492	46	538	7
231		LUK Niedersachsen	67	28	3	31	772	95	867	103	22	125	2
232		Bayerische LUK	63	38	2	40	1.550	184	1.734	190	28	218	2
240		UV Bund und Bahn	1.141	151	24	175	24.241	1.483	25.724	2.754	540	3.294	66
242		Unfallkasse Post und Telekom	68	18	4	22	2.542	50	2.592	189	40	229	8
251		Hanseatische FUK Nord	2	4	-	4	234	-	234	42	-	42	-
252		FUK Niedersachsen	11	7	-	7	300	1	301	54	1	55	2
253		FUK Mitte	-	1	-	1	120	-	120	12	-	12	-
254		FUK Brandenburg	4	2	-	2	70	-	70	8	-	8	-
Insgesamt			23.160	14.845	3.489	18.334	601.286	85.552	686.838	63.565	39.023	102.588	1.944
Schüler-Unfallversicherung	302	Unfallkasse Nord	3	12	-	12	1.011	1	1.012	1	-	1	-
	304	UK Freie Hansestadt Bremen	1	2	-	2	221	-	221	-	-	-	-
	305	UK Nordrhein-Westfalen	16	242	-	242	4.692	10	4.702	15	-	15	1
	306	UK Hessen	3	43	-	43	1.351	-	1.351	8	-	8	-
	307	UK Rheinland-Pfalz	1	15	-	15	873	1	874	2	1	3	-
	308	UK Baden-Württemberg	12	66	-	66	2.482	6	2.488	5	-	5	-
	310	UK Saarland	1	2	-	2	215	3	218	1	-	1	-
	311	UK Berlin	-	6	-	6	610	3	613	1	-	1	-
	312	UK Brandenburg	-	18	-	18	413	-	413	2	-	2	-
	313	UK Mecklenburg-Vorpommern	2	4	-	4	277	-	277	-	-	-	-
	314	UK Sachsen	-	37	-	37	781	-	781	2	-	2	-
	315	UK Sachsen-Anhalt	3	16	-	16	379	2	381	2	-	2	-
	316	UK Thüringen	1	14	-	14	342	-	342	-	-	-	-
	321	GUH Hannover	15	58	2	60	1.393	-	1.393	5	-	5	-
	322	GUH Oldenburg	-	1	-	1	280	-	280	-	-	-	-
323	Braunschweigischer GUH	-	2	-	2	138	-	138	-	-	-	-	
324	Kommunale Unfallversicherung Bayern	10	49	-	49	1.805	1	1.806	7	-	7	-	
331	LUK Niedersachsen	2	19	1	20	338	2	340	5	-	5	-	
332	Bayerische LUK	1	23	-	23	438	1	439	5	-	5	-	
Insgesamt			71	629	3	632	18.039	30	18.069	61	1	62	1

Tabelle 4: Rentenbestand (Fortsetzung)

	Neue UV-Träger-Nr.	Schlüssel	Renten an Witwen und Witwer						Renten an Waisen				
			Zugang	Abgang			Anzahl der Renten am Ende des Geschäftsjahres			Anzahl der Renten am Ende des Vorjahres			Zugang
			4120	4130	4140	4150	4190			4200			4210
			UV-Träger	aus sonstigen Gründen	durch Tod	durch Wieder- verheiratung	aus sonstigen Gründen	Unfälle	Berufskrank- heiten	Zusammen (Sp. 27, 28)	Unfälle	Berufskrank- heiten	Zusammen (Sp. 30, 31)
	23	24	25	26	27	28	29	30	31	32	33		
UV in der gewerblichen Wirtschaft	101	BG Rohstoffe und chemische Industrie	687	1.292	1	751	7.340	12.960	20.300	496	81	577	53
	102	BG Holz und Metall	540	41	4	924	10.994	10.777	21.771	1.580	214	1.794	82
	103	BG Energie Textil Elektro Medienerzeugnisse	244	463	8	51	5.270	4.136	9.406	792	89	881	26
	104	BG der Bauwirtschaft	364	695	4	209	12.482	4.863	17.345	1.887	116	2.003	79
	105	BG Nahrungsmittel und Gastgewerbe	37	121	1	41	2.707	579	3.286	619	10	629	21
	106	BG für Handel und Warenlogistik	132	194	9	143	5.293	1.443	6.736	1.003	27	1.030	63
	107	BG für Transport und Verkehrswirtschaft	118	159	8	145	5.534	669	6.203	1.307	24	1.331	93
	108	Verwaltungs-BG	6	244	1	74	4.572	1.651	6.223	1.051	41	1.092	140
	109	BG für Gesundheitsdienst und Wohlfahrtspflege	22	59	2	56	1.143	523	1.666	398	29	427	39
UV der öffentlichen Hand	202	Unfallkasse Nord	2	10	-	4	123	56	179	17	2	19	-
	204	UK Freie Hansestadt Bremen	-	1	-	1	43	20	63	3	1	4	2
	205	UK Nordrhein-Westfalen	10	14	1	11	486	130	616	116	6	122	7
	206	UK Hessen	4	9	-	-	240	46	286	38	1	39	2
	207	UK Rheinland-Pfalz	2	6	-	5	200	10	210	29	-	29	-
	208	UK Baden-Württemberg	1	15	-	1	477	50	527	121	5	126	17
	210	UK Saarland	2	3	-	1	41	13	54	5	1	6	1
	211	UK Berlin	1	5	-	-	104	58	162	13	-	13	3
	212	UK Brandenburg	3	3	2	2	132	34	166	20	-	20	1
	213	UK Mecklenburg-Vorpommern	-	4	-	3	102	24	126	14	-	14	1
	214	UK Sachsen	8	19	-	-	208	98	306	27	-	27	-
	215	UK Sachsen-Anhalt	4	14	-	3	142	60	202	24	-	24	1
	216	UK Thüringen	5	8	-	-	127	52	179	17	-	17	2
	221	GUV Hannover	26	20	1	5	155	37	192	24	-	24	1
	222	GUV Oldenburg	-	1	-	-	41	4	45	20	-	20	-
	223	Braunschweigischer GUV	-	1	-	-	17	3	20	6	-	6	-
	224	Kommunale Unfallversicherung Bayern	6	24	-	3	477	47	524	81	2	83	4
	231	LUK Niedersachsen	14	11	-	1	105	24	129	7	1	8	2
	232	Bayerische LUK	5	10	-	1	186	28	214	48	3	51	7
	240	UV Bund und Bahn	2	119	1	62	2.623	557	3.180	95	14	109	30
	242	Unfallkasse Post und Telekom	-	8	-	3	186	40	226	32	-	32	8
	251	Hanseatische FUK Nord	-	-	-	-	42	-	42	5	-	5	-
	252	FUK Niedersachsen	-	1	-	-	55	1	56	22	-	22	-
	253	FUK Mitte	-	-	-	-	12	-	12	8	-	8	1
	254	FUK Brandenburg	1	-	-	-	9	-	9	2	-	2	-
Insgesamt			2.246	3.574	43	2.500	61.668	38.993	100.661	9.927	667	10.594	686
Schüler-Unfallversicherung	302	Unfallkasse Nord	-	-	-	-	1	-	1	-	-	-	-
	304	UK Freie Hansestadt Bremen	-	-	-	-	-	-	-	-	-	-	-
	305	UK Nordrhein-Westfalen	-	-	-	1	15	-	15	12	1	13	-
	306	UK Hessen	-	-	-	-	8	-	8	3	-	3	-
	307	UK Rheinland-Pfalz	-	-	-	-	2	1	3	2	-	2	-
	308	UK Baden-Württemberg	1	-	-	1	5	-	5	6	-	6	-
	310	UK Saarland	-	-	-	-	1	-	1	1	-	1	-
	311	UK Berlin	-	-	-	-	1	-	1	-	-	-	-
	312	UK Brandenburg	-	-	-	-	2	-	2	1	-	1	-
	313	UK Mecklenburg-Vorpommern	-	-	-	-	-	-	-	-	-	-	-
	314	UK Sachsen	-	-	-	-	2	-	2	5	-	5	-
	315	UK Sachsen-Anhalt	-	-	-	-	2	-	2	5	-	5	-
	316	UK Thüringen	-	-	-	-	-	-	-	1	-	1	-
	321	GUV Hannover	-	-	-	-	5	-	5	-	-	-	-
	322	GUV Oldenburg	-	-	-	-	-	-	-	-	-	-	-
323	Braunschweigischer GUV	-	-	-	-	-	-	-	1	-	1	-	
324	Kommunale Unfallversicherung Bayern	1	-	-	-	8	-	8	4	-	4	-	
331	LUK Niedersachsen	-	-	-	-	5	-	5	-	-	-	-	
332	Bayerische LUK	-	-	-	-	5	-	5	-	-	-	-	
Insgesamt			2	-	-	2	62	1	63	41	1	42	-

Tabelle 4: Rentenbestand (Fortsetzung)

	Neue UV-Träger-Nr.	Schlüssel	Renten an Waisen					Renten an sonstige Berechtigte		Gesamtzahl der Renten am Ende des Geschäftsjahres			
			Zugang	Abgang		Anzahl der Renten am Ende des Geschäftsjahres			4300	4390	4490		
			4220	4230	4240	4290					Anzahl Renten a. E. d. Vorjahres	Anzahl Renten a. E. d. G.jahres	Unfälle
			UV-Träger	aus sonstigen Gründen	durch Erreichen der Altersgrenze	aus sonstigen Gründen	Unfälle	Berufskrankheiten	Zusammen (Sp. 37, 38)	40			
34	35	36	37	38	39	40	41	42	43	44			
UV in der gewerblichen Wirtschaft	101	BG Rohstoffe und chemische Industrie	98	158	48	439	83	522	4	3	55.756	33.953	89.709
	102	BG Holz und Metall	194	59	246	1.559	206	1.765	6	5	127.755	31.020	158.775
	103	BG Energie Textil Elektro Medienerzeugnisse	78	41	112	742	90	832	-	-	61.074	11.255	72.329
	104	BG der Bauwirtschaft	89	79	210	1.777	105	1.882	7	5	126.306	17.476	143.782
	105	BG Nahrungsmittel und Gastgewerbe	33	21	90	566	6	572	1	1	36.724	4.746	41.470
	106	BG für Handel und Warenlogistik	113	38	176	969	23	992	1	1	63.033	5.511	68.544
	107	BG für Transport und Verkehrswirtschaft	117	26	245	1.253	17	1.270	1	1	41.899	1.916	43.815
	108	Verwaltungs-BG	1	11	168	1.018	36	1.054	4	6	58.669	5.493	64.162
	109	BG für Gesundheitsdienst und Wohlfahrtspflege	41	11	90	377	29	406	-	-	28.968	6.610	35.578
UV der öffentlichen Hand	202	Unfallkasse Nord	-	3	1	14	1	15	-	-	1.529	229	1.758
	204	UK Freie Hansestadt Bremen	-	-	3	3	-	3	-	-	468	130	598
	205	UK Nordrhein-Westfalen	7	6	9	116	5	121	3	3	6.694	738	7.432
	206	UK Hessen	4	6	3	36	-	36	-	-	2.765	279	3.044
	207	UK Rheinland-Pfalz	2	-	2	29	-	29	-	-	1.916	110	2.026
	208	UK Baden-Württemberg	10	3	23	124	3	127	-	-	4.971	545	5.516
	210	UK Saarland	-	-	2	3	2	5	1	1	589	81	670
	211	UK Berlin	-	-	-	14	2	16	-	-	1.998	358	2.356
	212	UK Brandenburg	-	1	1	19	-	19	-	-	1.690	246	1.936
	213	UK Mecklenburg-Vorpommern	2	1	2	14	-	14	-	-	1.291	214	1.505
	214	UK Sachsen	5	3	-	29	-	29	-	-	3.475	547	4.022
	215	UK Sachsen-Anhalt	-	2	3	20	-	20	-	-	2.104	325	2.429
	216	UK Thüringen	5	-	7	17	-	17	-	-	1.772	269	2.041
	221	GUV Hannover	48	11	22	39	1	40	-	1	1.748	163	1.911
	222	GUV Oldenburg	-	-	1	19	-	19	-	-	428	29	457
	223	Braunschweigischer GUV	2	-	-	8	-	8	-	-	197	16	213
	224	Kommunale Unfallversicherung Bayern	1	2	13	73	-	73	1	1	5.391	434	5.825
	231	LUK Niedersachsen	22	2	11	18	1	19	-	-	895	120	1.015
	232	Bayerische LUK	6	3	4	55	2	57	-	-	1.791	214	2.005
240	UV Bund und Bahn	-	6	26	87	20	107	1	1	26.952	2.060	29.012	
242	Unfallkasse Post und Telekom	-	1	5	34	-	34	-	-	2.762	90	2.852	
251	Hanseatische FUK Nord	-	-	-	5	-	5	-	-	281	-	281	
252	FUK Niedersachsen	1	2	4	17	-	17	-	-	372	2	374	
253	FUK Mitte	-	-	-	9	-	9	-	-	141	-	141	
254	FUK Brandenburg	-	-	1	1	-	1	-	-	80	-	80	
Insgesamt			879	496	1.528	9.503	632	10.135	30	29	672.484	125.179	797.663
Schüler-Unfallversicherung	302	Unfallkasse Nord	-	-	-	-	-	-	-	-	1.012	1	1.013
	304	UK Freie Hansestadt Bremen	-	-	-	-	-	-	-	-	221	-	221
	305	UK Nordrhein-Westfalen	-	1	1	10	1	11	-	-	4.717	11	4.728
	306	UK Hessen	-	-	1	2	-	2	-	-	1.361	-	1.361
	307	UK Rheinland-Pfalz	-	-	-	2	-	2	-	-	877	2	879
	308	UK Baden-Württemberg	-	-	-	6	-	6	-	-	2.493	6	2.499
	310	UK Saarland	-	-	-	1	-	1	-	-	217	3	220
	311	UK Berlin	-	-	-	-	-	-	-	-	611	3	614
	312	UK Brandenburg	-	-	-	1	-	1	-	-	416	-	416
	313	UK Mecklenburg-Vorpommern	-	-	-	-	-	-	-	-	277	-	277
	314	UK Sachsen	-	1	-	4	-	4	-	-	787	-	787
	315	UK Sachsen-Anhalt	-	-	1	4	-	4	-	-	385	2	387
	316	UK Thüringen	-	-	-	1	-	1	-	-	343	-	343
	321	GUV Hannover	2	-	2	-	-	-	-	-	1.398	-	1.398
322	GUV Oldenburg	-	-	-	-	-	-	-	-	280	-	280	
323	Braunschweigischer GUV	-	-	-	1	-	1	-	-	139	-	139	
324	Kommunale Unfallversicherung Bayern	4	-	1	7	-	7	-	-	1.820	1	1.821	
331	LUK Niedersachsen	2	-	1	1	-	1	-	-	344	2	346	
332	Bayerische LUK	-	-	-	-	-	-	-	-	443	1	444	
Insgesamt			8	2	7	40	1	41	-	-	18.141	32	18.173

Tabelle 5.1.1: Liste der Berufskrankheiten nach der Anlage zur Berufskrankheiten-Verordnung (BKV)

BK-Nr.	Bezeichnung	Kurzbeschreibung
1	Durch chemische Einwirkungen verursachte Krankheiten	
11	Metalle und Metalloide	
1101	Erkrankungen durch Blei oder seine Verbindungen	Blei
1102	Erkrankungen durch Quecksilber oder seine Verbindungen	Quecksilber
1103	Erkrankungen durch Chrom oder seine Verbindungen	Chrom
1104	Erkrankungen durch Cadmium oder seine Verbindungen	Cadmium
1105	Erkrankungen durch Mangan oder seine Verbindungen	Mangan
1106	Erkrankungen durch Thallium oder seine Verbindungen	Thallium
1107	Erkrankungen durch Vanadium oder seine Verbindungen	Vanadium
1108	Erkrankungen durch Arsen oder seine Verbindungen	Arsen
1109	Erkrankungen durch Phosphor oder seine anorganischen Verbindungen	Phosphor (anorganisch)
1110	Erkrankungen durch Beryllium oder seine Verbindungen	Beryllium
12	Erstickungsgase	
1201	Erkrankungen durch Kohlenmonoxid	Kohlenmonoxid
1202	Erkrankungen durch Schwefelwasserstoff	Schwefelwasserstoff
13	Lösemittel, Schädlingsbekämpfungsmittel (Pestizide) und sonstige chemische Stoffe	
1301	Schleimhautveränderungen, Krebs oder andere Neubildungen der Harnwege durch aromatische Amine	Schleimhautveränderungen
1302	Erkrankungen durch Halogenkohlenwasserstoffe	Halogenkohlenwasserstoffe
1303	Erkrankungen durch Benzol, seine Homologe oder durch Styrol	Benzol
1304	Erkrankungen durch Nitro- oder Aminoverbindungen des Benzols oder seiner Homologe oder ihrer Abkömmlinge	Nitro- oder Aminoverbindungen des Benzols
1305	Erkrankungen durch Schwefelkohlenstoff	Schwefelkohlenstoff
1306	Erkrankungen durch Methylalkohol (Methanol)	Methylalkohol
1307	Erkrankungen durch organische Phosphorverbindungen	Phosphor (organisch)
1308	Erkrankungen durch Fluor oder seine Verbindungen	Fluor
1309	Erkrankungen durch Salpetersäure	Salpetersäure
1310	Erkrankungen durch halogenierte Alkyl-, Aryl- oder Alkylaryloxide	Alkyl-, Aryl- oder Alkylaryloxide
1311	Erkrankungen durch halogenierte Alkyl-, Aryl- oder Alkylarylsulfide	Alkyl-, Aryl- oder Alkylarylsulfide
1312	Erkrankungen der Zähne durch Säuren	Zähne (Säuren)
1313	Hornhautschädigungen des Auges durch Benzochinon	Augen (Benzochinon)
1314	Erkrankungen durch para-tertiär-Butylphenol	para-tertiär-Butylphenol
1315	Erkrankungen durch Isocyanate ¹	Isocyanate
1316	Erkrankungen der Leber durch Dimethylformamid	Dimethylformamid
1317	Polyneuropathie oder Enzephalopathie durch organische Lösungsmittel oder deren Gemische	Organische Lösungsmittel
1318	Erkrankungen des Blutes, des blutbildenden und des lymphatischen Systems durch Benzol	Benzol, Blut und lymphatisches System
1319	Larynxkarzinom durch intensive und mehrjährige Exposition gegenüber schwefelsäurehaltigen Aerosolen ²	Larynxkarzinom, Schwefelsäure
2	Durch physikalische Einwirkungen verursachte Krankheiten	
21	Mechanische Einwirkungen	
2101	Erkrankungen der Sehnenscheiden oder des Sehnengleitgewebes sowie der Sehnen- oder Muskelsätze ¹	Sehnenscheiden
2102	Meniskusschäden nach mehrjährigen andauernden oder häufig wiederkehrenden, die Kniegelenke überdurchschnittlich belastenden Tätigkeiten	Meniskusschäden
2103	Erkrankungen durch Erschütterung bei Arbeit mit Druckluftwerkzeugen oder gleichartig wirkenden Werkzeugen und Maschinen	Erschütterung durch Druckluftwerkzeuge
2104	Vibrationsbedingte Durchblutungsstörungen an den Händen ¹	Vibrationsbedingte Durchblutungsstörungen
2105	Chronische Erkrankungen der Schleimbeutel durch ständigen Druck	Schleimbeutel
2106	Druckschädigungen der Nerven	Druckschädigungen der Nerven
2107	Abrißbrüche der Wirbelfortsätze	Wirbelfortsätze
2108	Bandscheibenbedingte Erkrankungen der Lendenwirbelsäule durch langjähriges Heben oder Tragen schwerer Lasten oder durch langjährige Tätigkeiten in extremer Rumpfbeugehaltung ¹	Lendenwirbelsäule, Heben und Tragen
2109	Bandscheibenbedingte Erkrankungen der Halswirbelsäule durch langjähriges Tragen schwerer Lasten auf der Schulter ¹	Halswirbelsäule
2110	Bandscheibenbedingte Erkrankungen der Lendenwirbelsäule durch langjährige vorwiegend vertikale Einwirkung von Ganzkörperschwingungen im Sitzen ¹	Lendenwirbelsäule, Ganzkörperschwingungen
2111	Erhöhte Zahnabrasionen durch mehrjährige quarzstaubbelastende Tätigkeit	Zahnabrasionen
2112	Gonarthrose durch eine Tätigkeit im Knien oder vergleichbare Kniebelastung mit einer kumulativen Einwirkungsdauer während des Arbeitslebens von mindestens 13.000 Stunden und einer Mindesteinwirkungsdauer von insgesamt einer Stunde pro Schicht	Gonarthrose
2113	Druckschädigung des Nervus medianus im Carpalunnel durch repetitive manuelle Tätigkeiten mit Beugung und Streckung der Handgelenke, durch erhöhten Kraftaufwand der Hände oder durch Hand-Arm-Schwingungen ²	Carpaltunnel-Syndrom
2114	Gefäßschädigung der Hand durch stoßartige Krafteinwirkung ²	Hypothenar-, Thenar-Hammer-Syndrom
22	Druckluft	
2201	Erkrankungen durch Arbeit in Druckluft	Arbeit in Druckluft
23	Lärm	
2301	Lärmschwerhörigkeit	Lärmschwerhörigkeit
24	Strahlen	
2401	Grauer Star durch Wärmestrahlung	Grauer Star
2402	Erkrankungen durch ionisierende Strahlen	Ionisierende Strahlen
3	Durch Infektionserreger oder Parasiten verursachte Krankheiten sowie Tropenkrankheiten	
3101	Infektionskrankheiten, wenn der Versicherte im Gesundheitsdienst, in der Wohlfahrtspflege oder in einem Laboratorium tätig oder durch eine andere Tätigkeit der Infektionsgefahr in ähnlichem Maße besonders ausgesetzt war	Infektionskrankheiten
3102	Von Tieren auf Menschen übertragbare Krankheiten	Von Tieren auf Menschen übertragbare Krankheiten
3103	Wurmkrankheit der Bergleute, verursacht durch Ankylostoma duodenale oder Strongyloides stercoralis	Wurmkrankheit der Bergleute
3104	Tropenkrankheiten, Fleckfieber	Tropenkrankheiten
4	Erkrankungen der Atemwege und der Lunge, des Rippenfells und Bauchfells	
41	Erkrankungen durch anorganische Stäube	
4101	Quarzstaublungenerkrankung (Silikose)	Silikose

¹ Diese Erkrankungen müssen zur Unterlassung aller Tätigkeiten gezwungen haben, die für die Entstehung, die Verschlimmerung oder das Wiederaufleben der Krankheit ursächlich waren oder sein können.² Mit Inkrafttreten der 3. Verordnung zur Änderung der Berufskrankheiten-Verordnung am 01.01.2015 sind diese Berufskrankheiten hinzugekommen.

Tabelle 5.1.1: Liste der Berufskrankheiten nach der Anlage zur Berufskrankheiten-Verordnung (BKV) (Fortsetzung)

BK-Nr.	Bezeichnung	Kurzbeschreibung
4102	Quarzstaublungenenerkrankung in Verbindung mit aktiver Lungentuberkulose(Siliko-Tuberkulose)	Siliko-Tuberkulose
4103	Asbeststaublungenenerkrankung (Asbestose) oder durch Asbeststaub verursachte Erkrankungen der Pleura	Asbestose
4104	Lungenkrebs oder Kehlkopfkrebs - in Verbindung mit Asbeststaublungenenerkrankung (Asbestose) - in Verbindung mit durch Asbeststaub verursachter Erkrankung der Pleura oder - bei Nachweis der Einwirkung einer kumulativen Asbestfaserstaub-Dosis am Arbeitsplatz von mindestens 25 Faserjahren	Lungenkrebs oder Kehlkopfkrebs durch Asbeststaub
4105	Durch Asbest verursachtes Mesotheliom des Rippenfells, des Bauchfells oder des Pericards	Mesotheliom (Asbest)
4106	Erkrankungen der tieferen Atemwege und der Lungen durch Aluminium oder seine Verbindungen	Aluminium
4107	Erkrankungen an Lungenfibrose durch Metallstäube bei der Herstellung oder Verarbeitung von Hartmetallen	Lungenfibrose
4108	Erkrankungen der tieferen Atemwege und der Lungen durch Thomasmehl (Thomasphosphat)	Thomasmehl
4109	Bösartige Neubildungen der Atemwege und der Lungen durch Nickel oder seine Verbindungen	Nickel
4110	Bösartige Neubildungen der Atemwege und der Lungen durch Kokereirohgas	Kokereirohgas
4111	Chronische obstruktive Bronchitis oder Emphysem von Bergleuten unter Tage im Steinkohlebergbau bei Nachweis der Einwirkung einer kumulativen Dosis von in der Regel 100 Feinstaubjahren	Chronische obstruktive Bronchitis / Emphysem
4112	Lungenkrebs durch die Einwirkung von kristallinem Siliziumdioxid (SiO ₂) bei nachgewiesener Quarzstaublungenenerkrankung (Silikose oder Siliko-Tuberkulose)	Lungenkrebs durch Quarzstaub
4113	Lungenkrebs durch polyzyklische aromatische Kohlenwasserstoffe bei Nachweis der Einwirkung einer kumulativen Dosis von mindestens 100 Benzo[a]pyren-Jahren [(µg/m ³)*Jahre] ²	Lungenkrebs, PAK
4114	Lungenkrebs durch das Zusammenwirken von Asbestfaserstaub und polyzyklischen aromatischen Kohlenwasserstoffen bei Nachweis der Einwirkung einer kumulativen Dosis, die einer Verursachungswahrscheinlichkeit von mindestens 50 Prozent nach der Anlage 2 entspricht	Lungenkrebs, Asbest und PAK
4115	Lungenfibrose durch extreme und langjährige Einwirkung von Schweißrauchen und Schweißgasen – (Siderofibrose)	Siderofibrose
42	Erkrankungen durch organische Stäube	
4201	Exogen-allergische Alveolitis	Farmerlunge
4202	Erkrankungen der tieferen Atemwege und der Lungen durch Rohbaumwoll-, Rohflachs- oder Rohhanfstaub (Byssinose)	Byssinose
4203	Adenokarzinome der Nasenhaupt- und Nasennebenhöhlen durch Stäube von Eichen- oder Buchenholz	Adenokarzinome
43	Obstruktive Atemwegserkrankungen	
4301	Durch allergisierende Stoffe verursachte obstruktive Atemwegserkrankungen (einschl. Rhinopathie) ¹	Atemwegserkrankungen (allergisch)
4302	Durch chemisch-irritativ oder toxisch wirkende Stoffe verursachte obstruktive Atemwegserkrankungen ¹	Atemwegserkrankungen (toxisch)
5	Hautkrankheiten	
5101	Schwere und wiederholt rückfällige Hauterkrankungen ¹	Hauterkrankungen
5102	Hautkrebs oder zur Krebsbildung neigende Hautveränderungen durch Ruß, Rohparaffin, Teer, Anthrazen, Pech oder ähnliche Stoffe	Hautkrebs
5103	Plattenepithelkarzinome oder multiple aktinische Keratosen der Haut durch natürliche UV-Strahlung ²	Hautkrebs, UV-Strahlung
6	Krankheiten sonstiger Ursache	
6101	Augenzittern der Bergleute	Augenzittern der Bergleute
-	Fälle nach § 9 Abs. 2 SGB VII	§ 9 Abs. 2 SGB VII

¹ Diese Erkrankungen müssen zur Unterlassung aller Tätigkeiten gezwungen haben, die für die Entstehung, die Verschlimmerung oder das Wiederaufleben der Krankheit ursächlich waren oder sein können.

² Mit Inkrafttreten der 3. Verordnung zur Änderung der Berufskrankheiten-Verordnung am 01.01.2015 sind diese Berufskrankheiten hinzugekommen.

Geschäftsergebnisse

2015

Tabelle 5.1.2: Liste der Berufskrankheiten gem. Anlage zur BK-Verordnung der ehemaligen DDR vom 6. Mai 1981

Nr.	Berufskrankheiten durch	Voraussetzungen
I.	Krankheiten durch chemische Einwirkungen	Zu Nr. 1-27:
01	Blei und seine anorganische Verbindungen	Alle Krankheiten
02	Bleiorganische Verbindungen	
03	Cadmium und seine Verbindungen	
04	Quecksilber und anorganische Quecksilberverbindungen	Ausnahmen:
05	Organische Quecksilberverbindungen	Hautkrankheiten werden unter Nr. 80, irritative Krankheiten der oberen und tieferen Luftwege und Lungen unter Nr. 81, allergische Krankheiten der oberen und tieferen Luftwege und Lungen unter Nr. 82 und bösartige Geschwülste unter Nr. 90 oder Nr. 91 erfasst.
06	Mangan und seine Verbindungen	
07	Beryllium und seine Verbindungen	
08	Nickel und seine Verbindungen	
09	Chromium und seine Verbindungen	
10	Arsen und seine Verbindungen (außer Arsenwasserstoff)	
11	Arsenwasserstoff	
12	Phosphor und anorganische Phosphorverbindungen	
13	Organische Phosphorverbindungen	
14	Fluor und seine anorganische Verbindungen	
15	Kohlenmonoxid	
16	Schwefelwasserstoff	
17	Schwefelkohlenstoff	
18	Benzen	
19	Toluen, Xylen	
20	Styren	
21	Aliphatische Halogenkohlenwasserstoffe (außer Vinylchlorid)	
22	Vinylchlorid	
23	Aromatische Halogenkohlenwasserstoffe	
24	Aromatische Nitro- und Aminoverbindungen	
25	Methanol	
26	Dimethylformamid	

Tabelle 5.1.2: Liste der Berufskrankheiten gem. Anlage zur BK-Verordnung der ehemaligen DDR vom 6. Mai 1981 (Fortsetzung)

Nr.	Berufskrankheiten durch	Voraussetzungen
27	Salpetersäureester	
28	Benzochinon	Hornhautschädigungen des Auges
29	Säuren	Schädigungen der Zähne
II. Krankheiten durch Stäube		
40	Quarz	Silikose, Silikose in Verbindung mit Tuberkulose
41	Asbest	Asbestose (Lungenfibrose, Pleurahyalinose) Ausnahme: Bösartige Neubildungen werden unter Nr. 93 erfaßt.
42	Aluminium	Aluminiumlunge, Korundschmelzerlunge
43	Hartmetall	Lungenfibrose bei der Herstellung von Hartmetallen
44	Thomasschlackenmehl	Krankheiten der oberen und unteren Luftwege und Lungen
III. Krankheiten durch physikalische Einwirkungen		
50	Lärm, der Schwerhörigkeit mit sozialer Bedeutung verursacht	Eine soziale Bedeutung liegt vor, wenn die Hörschädigung zu Verständigungsschwierigkeiten mit anderen Personen führt. (Im allgemeinen im Reintonaudiogramm Überschreitung der 40 dB-Linie bei der Frequenz 3000 Hz)
51	Ionisierende Strahlung	Alle Krankheiten Ausnahme: Bösartige Neubildungen werden unter Nr. 92 erfaßt.
52	Nichtionisierende Strahlung	Augenerkrankungen, speziell grauer Star, durch Mikrowellen oder Infrarotstrahlung
53	Druckluft	Krankheiten durch Arbeiten unter erhöhtem Luftdruck
54	Teilkörpervibration	Krankheiten des Bewegungsapparates, der peripheren Gefäße und Nerven durch langzeitige lokale Einwirkung mechanischer Schwingungen beim Gebrauch von Vibrationswerkzeugen, vibrierenden Maschinen, ähnlich wirkenden Werkzeugen und Maschinen oder jahrzehntelange handwerkliche Tätigkeiten mit ähnlichen Expositionsbedingungen (z.B. Stemmen von Mauerwerk oder Beton mit Hammer und Meißel)
IV. Krankheiten durch Infektionserreger und Parasiten		
60	Von Mensch zu Mensch übertragbare Infektionserreger und Parasiten	Tätigkeiten, bei denen die Gefährdung hinsichtlich der Infektionskrankheiten oder parasitären Krankheit berufseigentümlich und im einzelnen Erkrankungsfall nachweisbar oder durch epidemiologische Untersuchungsergebnisse belegt ist.
61	Vom Tier auf den Menschen übertragbare Infektionserreger und Parasiten	Tätigkeiten der Tieraufzucht, Tierhaltung und Tierpflege sowie beim Umgang mit tierischen Teilen, Erzeugnissen und Abgängen.
62	In den Tropen aufgenommene Infektionserreger und Parasiten	Infektionskrankheiten und parasitäre Krankheiten durch Berufstätigkeiten in tropischen und subtropischen Gebieten.
V. Krankheiten durch fortgesetzte mechanische Überbelastung des Bewegungsapparates		
70	Verschleißkrankheiten der Wirbelsäule (Bandscheiben, Wirbelkörperabschlußplatten, Wirbelfortsätze, Bänder, kleine Wirbelgelenke) durch langjährige mechanische Überlastungen	Nr. 70 und 71 Erhebliche Funktionseinschränkungen des Bewegungsapparates mit Aufgabe der schädigenden Tätigkeit
71	Verschleißkrankheiten von Gliedmaßengelenken einschließlich der Zwischengelenkscheiben durch langjährige mechanische Überlastungen	
72	Erkrankungen der Sehnenleitgewebe, der Sehnencheiden, Sehnenfächer, Sehnen- und Muskelursprünge und -ansätze	Nr. 72 und 73 Chronische Erkrankungsformen mit Aufgabe der schädigenden Tätigkeit
73	Druckschädigung peripherer Nerven	
74	Chronische Erkrankungen der Schleimbeutel durch Druck	
75	Ermüdungsbrüche der Knochen	
VI. Krankheiten durch nicht einheitliche Einwirkungen		
80	Hautkrankheiten durch chemische und physikalische Einwirkungen	Aufgabe der schädigenden Tätigkeit oder des Umgangs mit dem Schadfaktor Ausnahmen: Hautkrankheiten durch Infektionserreger und Parasiten werden unter Nr. 60-62 erfaßt. Bösartige Neubildungen und zur Krebsbildung neigende Veränderungen der Haut werden unter Nr. 90, solche durch ionisierende Strahlung werden unter Nr. 92 erfaßt.
81	Irritative chronische Krankheiten der oberen und tieferen Luftwege und Lungen durch chemische Stoffe	Aufgabe der schädigenden Tätigkeit oder des Umgangs mit dem schädigenden Stoff. Die irritative Wirkung des angeschuldigten Stoffes muss gesichert sein.
82	Allergische Krankheiten der oberen und tieferen Luftwege und Lungen durch pflanzliche oder tierische Allergene oder durch chemische Stoffe	Aufgabe der schädigenden Tätigkeit oder des Umgangs mit dem schädigenden Stoff. Die Sensibilisierung gegen das Arbeitsallergen und ihre klinische Bedeutung für das Atmungsorgan müssen gesichert sein.
VII. Beruflich verursachte bösartige Neubildungen		
90	Bösartige Neubildungen der Haut und zur Krebsbildung neigende Hautveränderungen	Ausnahme: Derartige Erkrankungen der Haut durch ionisierende Strahlung werden unter Nr. 92 erfaßt
91	Bösartige Neubildungen durch chemische Kanzerogene der Gruppe I dieser Liste	
92	Bösartige Neubildungen oder ihre Vorstufen durch ionisierende Strahlung	Ausnahme: Bösartige Neubildungen der Haut werden unter Nr. 90 erfaßt.
93	Bösartige Neubildungen durch Asbest	
-	Sonderentscheid gemäß § 2 Abs. 2 BKVO (DDR)	

Tabelle 5.2: Berufskrankheiten im Überblick

	Neue UV-Träger-Nr.	UV-Träger	Anzeigen auf Verdacht einer BK	Übergangsleistungen nach § 3 Abs. 2 BKV	Im Geschäftsjahr noch laufende Renten (a. d. Vorjahren) an Erkrankte	Im Berichtsjahr entschiedene Fälle						Todesfälle Berufserkrankter
						BK-Verdacht bestätigt				BK-Verdacht nicht bestätigt	Zusammen (Sp. 4, 6, 8)	
						Anerkannte Bken		Berufl. Verursachung festgestellt, bes. vers.-rechtl. Vor. nicht erfüllt	Zusammen (Sp. 4, 6)			
						Insgesamt	darunter neue BK-Renten					
			1	2	3	4	5	6	7	8	9	10
UV in der gewerblichen Wirtschaft	101	BG Rohstoffe und chemische Industrie	7.302	149	22.621	2.166	1.078	709	2.875	4.697	7.572	615
	102	BG Holz und Metall	15.732	595	21.518	4.989	1.338	3.397	8.386	7.060	15.446	704
	103	BG Energie Textil Elektro Medienerzeugnisse	5.856	179	7.324	1.353	501	1.218	2.571	2.796	5.367	269
	104	BG der Bauwirtschaft	13.613	208	12.685	4.053	1.044	1.126	5.179	8.908	14.087	429
	105	BG Nahrungsmittel und Gastgewerbe	4.209	1.072	4.231	565	133	1.992	2.557	2.402	4.959	15
	106	BG für Handel und Warenlogistik	4.247	191	4.212	692	250	1.639	2.331	2.137	4.468	108
	107	BG für Transport und Verkehrswirtschaft	1.772	6	1.295	243	82	133	376	1.168	1.544	46
	108	Verwaltungs-BG	4.254	118	4.035	706	186	1.019	1.725	1.776	3.501	116
	109	BG für Gesundheitsdienst und Wohlfahrtspflege	12.696	814	6.181	869	193	7.253	8.122	5.239	13.361	23
UV der öffentlichen Hand	202	Unfallkasse Nord	229	-	186	44	8	81	125	84	209	3
	204	UK Freie Hansestadt Bremen	113	1	103	14	6	-	14	21	35	5
	205	UK Nordrhein-Westfalen	900	8	581	141	41	326	467	289	756	9
	206	UK Hessen	465	14	250	34	1	49	83	209	292	2
	207	UK Rheinland-Pfalz	271	3	112	40	7	96	136	52	188	2
	208	UK Baden-Württemberg	759	34	504	110	23	263	373	239	612	1
	210	UK Saarland	55	-	66	18	5	15	33	8	41	2
	211	UK Berlin	259	1	304	69	18	189	258	154	412	5
	212	UK Brandenburg	148	2	246	39	8	52	91	42	133	1
	213	UK Mecklenburg-Vorpommern	61	-	200	14	5	14	28	36	64	-
	214	UK Sachsen	467	8	484	88	10	200	288	181	469	6
	215	UK Sachsen-Anhalt	231	-	282	32	5	89	121	102	223	2
	216	UK Thüringen	157	3	233	31	3	55	86	56	142	3
	221	GUV Hannover	196	7	142	20	8	1	21	78	99	3
	222	GUV Oldenburg	85	1	25	3	-	57	60	12	72	-
	223	Braunschweigischer GUV	28	-	14	6	-	-	6	4	10	-
	224	Kommunale Unfallversicherung Bayern	617	11	410	97	8	202	299	175	474	3
	231	LUK Niedersachsen	114	2	115	7	2	-	7	55	62	2
	232	Bayerische LUK	244	2	189	58	7	41	99	69	168	2
	240	UV Bund und Bahn	1.629	4	1.552	270	69	90	360	769	1.129	33
	242	Unfallkasse Post und Telekom	193	-	48	22	8	-	22	88	110	-
	251	Hanseatische FUK Nord	-	-	-	-	-	-	-	-	-	-
	252	FUK Niedersachsen	1	-	1	-	-	-	-	2	2	-
	253	FUK Mitte	-	-	-	-	-	-	-	-	-	-
	254	FUK Brandenburg	1	-	-	-	-	-	-	1	1	-
Insgesamt			76.904	3.433	90.149	16.793	5.047	20.306	37.099	38.909	76.008	2.409
Schüler-Unfallversicherung	302	Unfallkasse Nord	5	-	1	-	-	1	1	3	4	-
	304	UK Freie Hansestadt Bremen	-	-	-	-	-	-	-	-	-	-
	305	UK Nordrhein-Westfalen	14	-	9	2	1	10	12	1	13	-
	306	UK Hessen	2	-	-	-	-	-	-	-	-	-
	307	UK Rheinland-Pfalz	4	-	1	2	-	1	3	-	3	-
	308	UK Baden-Württemberg	12	-	6	-	-	2	2	5	7	-
	310	UK Saarland	-	-	3	-	-	-	-	-	-	-
	311	UK Berlin	3	-	2	2	1	3	5	2	7	-
	312	UK Brandenburg	1	-	-	-	-	3	3	-	3	-
	313	UK Mecklenburg-Vorpommern	-	-	-	-	-	-	-	-	-	-
	314	UK Sachsen	14	-	-	-	-	12	12	5	17	-
	315	UK Sachsen-Anhalt	6	-	2	2	-	3	5	3	8	-
	316	UK Thüringen	5	-	-	-	-	3	3	2	5	-
	321	GUV Hannover	6	-	2	-	-	-	-	5	5	-
	322	GUV Oldenburg	1	-	-	-	-	-	-	-	-	-
323	Braunschweigischer GUV	-	-	-	-	-	-	-	-	-	-	
324	Kommunale Unfallversicherung Bayern	4	1	1	-	-	3	3	-	3	-	
331	LUK Niedersachsen	6	-	3	-	-	-	-	3	3	-	
332	Bayerische LUK	4	-	1	1	-	-	1	3	4	-	
Insgesamt			87	1	31	9	2	41	50	32	82	-

Tabelle 5.3: Anzeigen auf Verdacht einer Berufskrankheit seit 1995 ¹

Berufs-krankheit Nr.	1995	2000	2005	2010	2014	2015	Verände- rung von 2014 auf 2015
1	2	3	4	5	6	7	8
1101	170	101	78	61	44	49	+ 5
1102	92	50	30	23	38	29	- 9
1103	75	100	114	110	141	151	+ 10
1104	18	18	16	21	26	23	- 3
1105	3	5	5	5	4	13	+ 9
1106	2	1	1	1	-	2	+ 2
1107	5	1	-	-	-	2	+ 2
1108	35	27	19	23	18	17	- 1
1109	10	9	7	7	10	7	- 3
1110	6	14	7	18	21	32	+ 11
1201	85	86	150	130	51	38	- 13
1202	18	13	16	11	8	3	- 5
1301	257	345	633	1.138	1.336	1.334	- 2
1302	1.076	401	307	365	281	276	- 5
1303	469	376	376	87	58	54	- 4
1304	112	50	25	17	16	8	- 8
1305	19	7	6	4	4	5	+ 1
1306	31	22	11	4	11	8	- 3
1307	21	10	14	6	9	8	- 1
1308	39	16	17	8	14	6	- 8
1309	15	4	4	1	-	1	+ 1
1310	110	60	37	22	13	14	+ 1
1311	1	4	2	-	4	1	- 3
1312	738	353	134	128	80	62	- 18
1313	2	3	-	1	3	1	- 2
1314	4	1	3	2	3	2	- 1
1315	121	91	99	119	125	103	- 22
1316	-	22	33	22	17	11	- 6
1317	-	362	331	234	155	164	+ 9
1318	-	-	-	725	1.143	1.261	+ 118
1319	-	-	-	-	-	46	+ 46
2101	1.678	1.282	749	741	587	722	+ 135
2102	2.265	2.359	1.607	1.411	1.146	1.053	- 93
2103	820	617	419	433	372	432	+ 60
2104	128	94	64	67	84	82	- 2
2105	683	746	496	381	352	373	+ 21
2106	90	131	87	82	70	98	+ 28
2107	10	6	4	3	1	1	-
2108	15.696	12.401	5.515	5.114	5.228	5.144	- 84
2109	1.575	1.579	1.031	1.019	680	722	+ 42
2110	1.072	669	300	217	150	167	+ 17
2111	34	13	19	7	4	9	+ 5
2112	-	-	-	1.804	1.292	1.400	+ 108
2113	-	-	-	-	-	1.391	+1.391
2114	-	-	-	-	-	59	+ 59
2201	26	26	7	6	1	2	+ 1
2301	13.464	12.220	9.310	10.979	11.757	11.874	+ 117
2401	17	16	8	14	14	17	+ 3
2402	989	725	634	389	376	338	- 38
3101	2.178	2.124	4.047	1.493	1.809	1.640	- 169
3102	196	218	508	559	692	575	- 117
3103	4	3	-	2	-	-	-
3104	693	456	332	344	298	327	+ 29
4101	3.381	2.040	1.425	1.571	1.455	1.449	- 6
4102	103	63	47	17	13	19	+ 6
4103	3.693	3.730	3.594	3.732	3.559	3.674	+ 115
4104	1.546	2.783	2.908	3.709	4.218	4.375	+ 157
4105	714	988	1.149	1.479	1.358	1.397	+ 39
4106	14	27	23	23	31	39	+ 8
4107	87	52	65	62	61	62	+ 1
4108	4	3	3	1	1	3	+ 2
4109	30	27	30	40	51	48	- 3
4110	24	51	31	37	41	25	- 16
4111	-	1.345	799	1.076	578	545	- 33
4112	-	-	124	205	275	326	+ 51
4113	-	-	-	140	235	258	- 17
4114	-	-	-	89	126	137	+ 11
4115	-	-	-	169	121	128	+ 7
4201	87	73	67	102	161	140	- 21
4202	12	25	5	14	5	7	+ 2
4203	55	49	67	66	84	87	+ 3
4301	4.992	3.746	2.014	2.045	1.713	1.739	+ 26
4302	2.344	2.000	1.439	1.564	1.553	1.506	- 47
5101	20.622	20.431	16.529	23.596	23.977	23.786	- 191
5102	44	50	61	202	378	256	- 122
5103	-	-	-	-	-	5.531	+5.531
6101	1	2	6	2	3	-	- 3
Sonstige	4.526	2.307	1.921	1.978	3.142	1.337	-1.805
Insgesamt	87.431	78.029	59.919	70.277	71.685	76.991	+5.306

¹inkl. Schüler-Unfallversicherung

Tabelle 5.4: Anerkannte Berufskrankheiten seit 1995 ¹

Berufs-krankheit Nr.	1995	2000	2005	2010	2014	2015	Verände- rung von 2014 auf 2015
1	2	3	4	5	6	7	8
1101	17	8	5	5	3	1	- 2
1102	3	5	2	-	-	1	+ 1
1103	32	32	24	13	17	22	+ 5
1104	3	2	2	1	3	2	- 1
1105	2	1	-	-	-	-	-
1106	-	-	-	-	-	-	-
1107	2	-	-	-	-	-	-
1108	5	2	3	3	5	1	- 4
1109	1	18	1	2	-	-	-
1110	1	1	1	3	3	4	+ 1
1201	40	20	102	46	12	12	-
1202	8	3	7	-	2	2	-
1301	66	93	107	152	180	186	+ 6
1302	97	83	24	11	16	14	- 2
1303	88	61	35	27	4	4	-
1304	1	1	2	1	-	-	-
1305	8	-	2	-	-	-	-
1306	2	-	-	-	-	-	-
1307	1	2	1	-	-	-	-
1308	25	3	1	-	1	-	- 1
1309	-	-	-	-	-	-	-
1310	41	13	7	2	-	-	-
1311	-	2	-	-	1	-	- 1
1312	59	10	2	1	6	2	- 4
1313	-	-	-	-	-	-	-
1314	-	-	-	-	-	-	-
1315	59	45	35	30	27	38	+ 11
1316	-	-	-	1	-	-	-
1317	-	17	18	8	9	6	- 3
1318	-	-	-	159	265	303	+ 38
1319	-	-	-	-	-	1	+ 1
2101	35	42	15	21	24	32	+ 8
2102	441	334	277	176	222	228	+ 6
2103	250	144	105	77	79	100	+ 21
2104	39	30	10	15	17	22	+ 5
2105	205	199	145	72	83	56	- 27
2106	9	13	18	9	16	16	-
2107	-	1	2	-	-	-	-
2108	346	353	179	392	371	413	+ 42
2109	7	14	1	6	3	4	+ 1
2110	21	12	12	6	8	5	- 3
2111	15	5	7	1	1	1	-
2112	-	-	-	28	163	200	+ 37
2113	-	-	-	-	-	102	+ 102
2114	-	-	-	-	-	16	+ 16
2201	11	7	3	1	-	-	-
2301	8.282	6.696	5.773	5.606	6.425	6.216	- 209
2401	2	1	2	-	3	1	- 2
2402	277	204	226	104	73	41	- 32
3101	500	624	644	579	819	696	- 123
3102	72	103	185	161	141	120	- 21
3103	-	-	18	1	3	-	- 3
3104	312	311	248	176	214	153	- 61
4101	2.652	1.627	1.013	1.618	758	698	- 60
4102	59	27	20	7	6	5	- 1
4103	2.175	1.813	2.178	1.749	1.956	1.995	+ 39
4104	647	734	791	719	832	771	- 61
4105	501	699	904	931	1.040	951	- 89
4106	2	6	2	2	5	1	- 4
4107	7	3	1	3	1	-	- 1
4108	1	-	-	-	-	-	-
4109	9	4	2	5	3	5	+ 2
4110	17	17	12	21	7	11	+ 4
4111	-	325	336	1.095	255	215	- 40
4112	-	-	46	61	41	35	- 6
4113	-	-	-	9	20	12	- 8
4114	-	-	-	15	23	33	+ 10
4115	-	-	-	10	8	9	+ 1
4201	18	17	8	12	23	26	+ 3
4202	1	-	-	-	-	1	+ 1
4203	38	39	42	48	57	53	- 4
4301	1.325	907	376	312	372	380	+ 8
4302	316	236	171	141	173	209	+ 36
5101	2.232	1.634	877	559	565	578	+ 13
5102	16	19	18	25	81	88	+ 7
5103	-	-	-	-	-	1.485	+1.485
6101	-	-	-	5	1	-	- 1
§ 9 Abs. 2 SGB VII ²	340	243	817	201	657	211	- 446
Fälle n. DDR-BKVO	1.197	135	55	17	9	9	-
Insgesamt	22.938	18.000	15.920	15.461	16.112	16.802	+ 690

¹inkl. Schüler-Unfallversicherung
²bis 1996: § 551 Abs. 2 RVO

Tabelle 5.5: Neue Berufskrankheitenrenten seit 1995 ¹

Berufs-krankheit Nr.	1995	2000	2005	2010	2014	2015	Verände- rung von 2014 auf 2015
1	2	3	4	5	6	7	8
1101	5	2	1	4	-	-	-
1102	3	2	2	-	-	-	-
1103	24	22	12	12	13	16	+ 3
1104	2	-	-	1	1	1	-
1105	1	-	-	-	-	-	-
1106	-	-	-	-	-	-	-
1107	-	-	-	-	-	-	-
1108	4	1	2	3	5	1	- 4
1109	1	1	-	-	-	-	-
1110	1	1	1	1	3	3	-
1201	-	1	-	-	-	1	+ 1
1202	1	2	-	-	1	1	-
1301	64	72	99	143	156	177	+ 21
1302	41	13	18	9	12	8	- 4
1303	75	43	29	23	4	3	- 1
1304	-	-	-	-	-	-	-
1305	5	-	-	-	-	-	-
1306	-	-	-	-	-	-	-
1307	-	2	-	-	-	-	-
1308	-	-	-	-	-	-	-
1309	-	-	-	-	-	-	-
1310							

Tabelle 5.6: Anzeigen auf Verdacht einer Berufskrankheit nach UV-Träger und BK (Fortsetzung)

	Neue UV-Träger-Nr.																																								
		2109	2110	2111	2112	2113	2114	2201	2301	2401	2402	3101	3102	3103	3104	4101	4102	4103	4104	4105	4106	4107	4108	4109	4110	4111	4112	4113	4114	4115	4201	4202	4203	4301	4302	5101	5102	5103	6101	Sonstige	
		41	42	43	44	45	46	47	48	49	50	51	52	53	54	55	56	57	58	59	60	61	62	63	64	65	66	67	68	69	70	71	72	73	74	75	76	77	78	79	
UV in der gewerblichen Wirtschaft	101	22	18	1	207	73	6	1.261	-	180	2	1	-	2	955	1	455	537	163	1	5	-	5	8	520	96	21	20	13	10	-	3	75	176	916	19	231	-	79		
	102	58	13	1	135	270	21	-4.780	12	17	12	8	-	30	158	4	1.184	1.347	440	23	40	1	16	2	5	43	21	9	71	30	-	50	204	445	3.782	15	399	-	200		
	103	23	5	-	71	137	4	-1.192	-	21	15	6	-	13	44	2	520	446	218	4	6	-	6	7	1	9	16	1	2	11	5	5	69	214	1.598	12	315	-	95		
	104	184	29	5	717	183	16	1.2170	1	12	20	18	-	46	204	9	854	1.316	232	1	5	1	2	1	3	135	112	80	22	9	-	13	111	159	1.588	157	2.785	-	219		
	105	29	16	1	19	78	1	-336	-	-	3	18	-	-	2	-	26	45	27	-	-	-	-	1	-	3	3	1	2	11	-	2	601	39	2.527	-	45	-	96		
	106	76	27	-	59	201	4	-401	1	5	5	11	-	-	13	-	138	158	74	3	-	-	1	11	2	-	7	11	7	1	22	-	5	143	74	1.843	4	168	-	148	
	107	56	24	-	28	29	-	-264	-	10	15	8	-	20	1	-	89	110	45	1	-	-	-	-	1	-	2	3	1	1	7	-	-	30	19	271	-	284	-	48	
	108	34	16	1	55	74	4	-662	-	15	41	40	-	46	65	1	155	165	80	3	3	-	5	1	2	25	7	2	12	11	2	5	93	121	1.597	5	294	-	53		
	109	204	4	-	60	209	1	-105	1	31	795	81	-	14	1	1	30	32	23	-	-	-	-	1	-	-	-	-	-	-	-	11	-	2	286	175	7.272	3	55	-	281
	UV der öffentlichen Hand	202	-	-	-	-	4	-	45	-	-	10	4	-	-	-	-	7	4	1	-	1	-	-	-	-	-	-	-	-	-	-	-	-	3	4	96	1	16	-	6
204		-	-	-	-	1	-	6	-	-	37	-	-	-	-	1	4	1	2	-	-	-	-	-	-	-	-	-	-	-	-	-	-	-	1	2	46	1	9	-	-
205		8	-	-	9	21	-	-62	-	2	55	45	-	1	2	-	33	14	9	-	-	-	-	-	-	1	-	-	1	2	-	1	25	11	366	7	106	-	-		
206		1	-	-	-	11	-	-52	-	1	145	16	-	1	-	-	3	1	2	-	-	-	-	-	-	-	-	-	-	-	-	-	1	-	9	-	133	-	53	-	11
207		1	-	-	5	6	1	-22	-	2	24	14	-	-	-	-	2	1	2	-	-	-	-	-	-	-	-	-	-	-	-	-	-	1	5	2	104	-	55	-	2
208		3	-	-	5	16	-	-57	-	1	105	51	-	1	-	-	35	13	8	-	-	-	-	-	-	-	-	-	-	-	-	-	5	-	17	9	307	1	78	-	4
210		-	-	-	-	1	-	-7	-	-	-	-	-	-	-	-	1	1	1	-	-	-	-	-	-	-	-	-	-	-	-	-	-	-	1	1	14	1	18	-	1
211		2	-	-	1	5	-	-4	-	1	58	-	-	1	-	-	1	8	2	-	-	-	-	-	-	-	-	-	-	-	-	-	17	-	119	-	18	-	-		
212		1	-	-	1	5	-	-17	-	2	8	8	-	-	-	-	2	9	2	-	-	-	-	-	-	1	-	-	2	-	-	1	-	-	-	3	55	-	17	-	2
213		-	-	-	1	3	-	-7	-	-	5	4	-	-	-	-	1	-	5	-	-	-	-	-	-	-	-	-	-	-	-	-	-	-	-	3	12	-	9	-	-
214		-	1	-	2	5	-	-19	-	3	66	6	-	1	-	-	3	12	1	-	-	-	-	-	-	-	-	3	2	-	2	-	5	10	206	1	78	-	6		
215		1	-	-	-	2	-	-19	-	6	26	4	-	1	-	-	4	4	2	-	-	-	-	-	-	-	-	-	-	-	-	-	1	-	-	2	92	-	32	-	8
216		-	-	-	1	1	-	-17	-	-	11	3	-	-	-	-	1	7	-	-	-	-	-	-	-	-	-	-	-	-	-	-	-	4	-	59	-	25	-	1	
221		-	-	-	3	3	-	-27	-	1	9	3	-	-	-	-	4	15	3	-	-	-	-	-	-	-	-	1	-	-	-	-	3	2	70	5	27	-	4		
222		-	1	-	-	5	-	-3	-	-	7	3	-	-	-	-	2	4	-	-	-	-	-	-	-	-	-	-	-	-	-	-	-	1	1	45	1	4	-	-	
223		-	-	-	-	-	-	-1	-	-	9	-	-	-	-	-	-	-	-	-	-	-	-	-	-	-	-	-	-	-	-	-	-	2	1	11	-	3	-	-	
224		6	1	-	5	9	-	-55	-	2	80	8	-	2	-	4	4	4	1	-	-	-	-	-	-	1	-	2	-	-	3	-	5	6	297	6	49	-	10		
231		-	-	-	-	1	-	-14	-	-	1	5	-	2	-	2	7	2	-	1	-	-	-	-	-	-	-	1	-	-	-	-	2	3	30	6	19	-	5		
232	3	1	-	3	8	-	-32	-	2	43	17	-	1	-	6	1	1	-	-	-	-	-	-	-	-	-	-	-	-	-	-	1	-	8	1	58	2	30	-	2	
240	7	11	-	10	15	1	-229	2	24	23	183	-	143	2	-	102	110	38	2	1	-	1	2	11	5	13	12	3	2	-	15	22	154	9	243	-	53				
242	3	-	-	3	15	-	-8	-	-	-	1	-	-	-	-	5	2	8	-	-	-	-	-	-	-	-	-	-	-	-	-	-	1	1	62	-	65	-	2		
251	-	-	-	-	-	-	-	-	-	-	-	-	-	-	-	-	-	-	-	-	-	-	-	-	-	-	-	-	-	-	-	-	-	-	-	-	-	-	-		
252	-	-	-	-	-	-	-	-	-	-	-	-	-	-	-	-	-	-	-	-	-	-	-	-	-	-	-	-	-	-	-	-	-	-	-	-	-	-	-	-	
253	-	-	-	-	-	-	-	-	-	-	-	-	-	-	-	-	-	-	-	-	-	-	-	-	-	-	-	-	-	-	-	-	-	-	-	-	-	-	-	-	
254	-	-	-	-	-	-	-	-	-	-	-	-	-	-	-	-	-	-	-	-	-	-	-	-	-	-	-	-	-	-	-	-	-	-	-	-	-	-	-	-	
Insgesamt	722	167	9	1.400	1.391	59	2.11.874	17	338	1.630	566	-	323	1.449	19	3.673	4.375	1.395	39	62	3	48	25	545	326	218	137	128	140	7	87	1.736	1.506	23.730	256	5.530	-	1.336			
Schüler-Unfallversicherung	302	-	-	-	-	-	-	-	-	-	-	-	-	1	-	1	-	-	-	-	-	-	-	-	-	-	-	-	-	-	-	-	-	1	-	2	-	-	-		
	304	-	-	-	-	-	-	-	-	-	-	-	-	-	-	-	-	-	-	-	-	-	-	-	-	-	-	-	-	-	-	-	-	-	-	-	-	-	-	-	
	305	-	-	-	-	-	-	-	-	-	-	-	-	-	-	-	-	-	-	-	-	-	-	-	-	-	-	-	-	-	-	-	-	-	-	-	-	-	-	-	
	306	-	-	-	-	-	-	-	-	-	-	1	2	-	1	-	-	-	-	-	-	-	-	-	-	-	-	-	-	-	-	-	-	-	-	-	10	-	-	-	
	307	-	-	-	-	-	-	-	-	-	-	-	-	-	-	-	-	-	-	-	-	-	-	-	-	-	-	-	-	-	-	-	-	-	-	-	1	-	-	-	
	308	-	-	-	-	-	-	-	-	-	-	3	3	-	1	-	-	-	-	1	-	-	-	-	-	-	-	-	-	-	-	-	-	-	-	-	4	-	-	-	
	310	-	-	-	-	-	-	-	-	-	-	-	-	-	-	-	-	-	-	-	-	-	-	-	-	-	-	-	-	-	-	-	-	-	-	-	-	-	-	-	
	311	-	-	-	-	-	-	-	-	-	-	-	-	-	-	-	-	-	-	-	-	-	-	-	-	-	-	-	-	-	-	-	-	-	-	-	-	2	-	1	-
	312	-	-	-	-	-	-	-	-	-	-	-	-	-	-	-	-	-	-	-	-	-	-	-	-	-	-	-	-	-	-	-	-	-	-	-	1	-	-	-	-
	313	-	-	-	-	-	-	-	-	-	-	-	-	-	-	-	-	-	-	-	-	-	-	-	-	-	-	-	-	-	-	-	-	-	-	-	-	-	-	-	-
	314	-	-	-	-	-	-	-	-	-	-	1	-	-	-	-	-	-	1	-	-	-	-	-	-	-	-	-	-	-	-	-	-	-	-	-	12	-	-	-	-
	315	-	-	-	-	-	-	-	-	-	-	-	1	-	-	-	-	-	-	-	-	-	-	-	-	-	-	-	-	-	-	-	-	-	1	-	4	-	-	-	-
	316	-	-	-	-	-	-	-	-	-	-	-	-	-	-	-	-	-	-	-	-	-	-	-	-	-	-	-	-	-	-	-	-	-	-	1	-	4	-	-	-
3																																									

Tabelle 5.7: Übergangsleistungen gemäß § 3 Abs.2 BKV nach UV-Träger und BK

	Neue UV-Träger-Nr.	Davon entfallen auf die Berufskrankheiten-Nr.																																										
		Fälle insgesamt																																										
			1101	1102	1103	1104	1105	1106	1107	1108	1109	1110	1201	1202	1301	1302	1303	1304	1305	1306	1307	1308	1309	1310	1311	1312	1313	1314	1315	1316	1317	1318	1319	2101	2102	2103	2104	2105	2106	2107	2108			
		1	2	3	4	5	6	7	8	9	10	11	12	13	14	15	16	17	18	19	20	21	22	23	24	25	26	27	28	29	30	31	32	33	34	35	36	37	38	39	40			
UV in der gewerblichen Wirtschaft	101	149	-	-	-	-	-	-	-	-	-	-	-	-	-	-	-	-	-	-	-	-	-	-	-	-	-	-	-	-	-	-	-	-	-	-	-	-	-	-	7			
	102	595	-	-	-	-	1	-	-	-	-	1	-	-	-	-	-	-	-	-	-	-	-	-	-	-	-	-	-	-	-	-	-	-	-	-	-	-	-	-	-	34		
	103	179	-	-	-	-	-	-	-	-	-	-	-	-	-	-	-	-	-	-	-	-	-	-	-	-	-	-	-	-	-	-	-	-	-	-	-	-	-	-	-	13		
	104	208	-	-	-	-	-	-	-	-	-	-	-	-	-	-	-	-	-	-	-	-	-	-	-	-	-	-	-	-	-	-	-	-	-	-	-	-	-	-	-	63		
	105	1.072	-	-	-	-	-	-	-	-	-	-	-	-	-	-	-	-	-	-	-	-	-	-	-	-	-	-	-	-	-	-	-	-	-	-	-	-	-	-	-	6		
	106	191	-	-	-	-	-	-	-	-	-	-	-	-	-	-	-	-	-	-	-	-	-	-	-	-	-	-	-	-	-	-	-	-	-	-	-	-	-	-	-	34		
	107	6	-	-	-	-	-	-	-	-	-	-	-	-	-	-	-	-	-	-	-	-	-	-	-	-	-	-	-	-	-	-	-	-	-	-	-	-	-	-	-	2		
	108	118	-	-	-	-	-	-	-	-	-	-	-	-	-	-	-	-	-	-	-	-	-	-	-	-	-	-	-	-	-	-	-	-	-	-	-	-	-	-	-	-	7	
	109	814	-	-	-	-	-	-	-	-	-	-	-	-	-	-	-	-	-	-	-	-	-	-	-	-	-	-	-	-	-	-	-	-	-	-	-	-	-	-	-	-	-	219
	UV der öffentlichen Hand	202	-	-	-	-	-	-	-	-	-	-	-	-	-	-	-	-	-	-	-	-	-	-	-	-	-	-	-	-	-	-	-	-	-	-	-	-	-	-	-	-	-	-
204		1	-	-	-	-	-	-	-	-	-	-	-	-	-	-	-	-	-	-	-	-	-	-	-	-	-	-	-	-	-	-	-	-	-	-	-	-	-	-	-	-	-	-
205		8	-	-	-	-	-	-	-	-	-	-	-	-	-	-	-	-	-	-	-	-	-	-	-	-	-	-	-	-	-	-	-	-	-	-	-	-	-	-	-	-	-	3
206		14	-	-	-	-	-	-	-	-	-	-	-	-	-	-	-	-	-	-	-	-	-	-	-	-	-	-	-	-	-	-	-	-	-	-	-	-	-	-	-	-	2	
207		3	-	-	-	-	-	-	-	-	-	-	-	-	-	-	-	-	-	-	-	-	-	-	-	-	-	-	-	-	-	-	-	-	-	-	-	-	-	-	-	-	2	
208		34	-	-	-	-	-	-	-	-	-	-	-	-	-	-	-	-	-	-	-	-	-	-	-	-	-	-	-	-	-	-	-	-	-	-	-	-	-	-	-	-	8	
210		-	-	-	-	-	-	-	-	-	-	-	-	-	-	-	-	-	-	-	-	-	-	-	-	-	-	-	-	-	-	-	-	-	-	-	-	-	-	-	-	-	-	
211		1	-	-	-	-	-	-	-	-	-	-	-	-	-	-	-	-	-	-	-	-	-	-	-	-	-	-	-	-	-	-	-	-	-	-	-	-	-	-	-	-	1	
212		2	-	-	-	-	-	-	-	-	-	-	-	-	-	-	-	-	-	-	-	-	-	-	-	-	-	-	-	-	-	-	-	-	-	-	-	-	-	-	-	-	-	
213		-	-	-	-	-	-	-	-	-	-	-	-	-	-	-	-	-	-	-	-	-	-	-	-	-	-	-	-	-	-	-	-	-	-	-	-	-	-	-	-	-	-	
214		8	-	-	-	-	-	-	-	-	-	-	-	-	-	-	-	-	-	-	-	-	-	-	-	-	-	-	-	-	-	-	-	-	-	-	-	-	-	-	-	-	3	
215		-	-	-	-	-	-	-	-	-	-	-	-	-	-	-	-	-	-	-	-	-	-	-	-	-	-	-	-	-	-	-	-	-	-	-	-	-	-	-	-	-	-	
216		3	-	-	-	-	-	-	-	-	-	-	-	-	-	-	-	-	-	-	-	-	-	-	-	-	-	-	-	-	-	-	-	-	-	-	-	-	-	-	-	-	-	
221		7	-	-	-	-	-	-	-	-	-	-	-	-	-	-	-	-	-	-	-	-	-	-	-	-	-	-	-	-	-	-	-	-	-	-	-	-	-	-	-	-	2	
222		1	-	-	-	-	-	-	-	-	-	-	-	-	-	-	-	-	-	-	-	-	-	-	-	-	-	-	-	-	-	-	-	-	-	-	-	-	-	-	-	-	-	
223		-	-	-	-	-	-	-	-	-	-	-	-	-	-	-	-	-	-	-	-	-	-	-	-	-	-	-	-	-	-	-	-	-	-	-	-	-	-	-	-	-	-	
224		11	-	-	-	-	-	-	-	-	-	-	-	-	-	-	-	-	-	-	-	-	-	-	-	-	-	-	-	-	-	-	-	-	-	-	-	-	-	-	-	-	2	
231		2	-	-	-	-	-	-	-	-	-	-	-	-	-	-	-	-	-	-	-	-	-	-	-	-	-	-	-	-	-	-	-	-	-	-	-	-	-	-	-	-	-	
232		2	-	-	-	-	-	-	-	-	-	-	-	-	-	-	-	-	-	-	-	-	-	-	-	-	-	-	-	-	-	-	-	-	-	-	-	-	-	-	-	-	-	
240		4	-	-	-	-	-	-	-	-	-	-	-	-	-	-	-	-	-	-	-	-	-	-	-	-	-	-	-	-	-	-	-	-	-	-	-	-	-	-	-	-	-	
242	-	-	-	-	-	-	-	-	-	-	-	-	-	-	-	-	-	-	-	-	-	-	-	-	-	-	-	-	-	-	-	-	-	-	-	-	-	-	-	-	-	-		
251	-	-	-	-	-	-	-	-	-	-	-	-	-	-	-	-	-	-	-	-	-	-	-	-	-	-	-	-	-	-	-	-	-	-	-	-	-	-	-	-	-	-		
252	-	-	-	-	-	-	-	-	-	-	-	-	-	-	-	-	-	-	-	-	-	-	-	-	-	-	-	-	-	-	-	-	-	-	-	-	-	-	-	-	-	-		
253	-	-	-	-	-	-	-	-	-	-	-	-	-	-	-	-	-	-	-	-	-	-	-	-	-	-	-	-	-	-	-	-	-	-	-	-	-	-	-	-	-	-		
254	-	-	-	-	-	-	-	-	-	-	-	-	-	-	-	-	-	-	-	-	-	-	-	-	-	-	-	-	-	-	-	-	-	-	-	-	-	-	-	-	-	-		
Insgesamt	3.433	-	-	-	-	1	-	-	-	-	1	-	-	-	-	-	-	-	-	-	-	-	-	-	-	-	-	-	69	-	1	2	-	26	15	12	16	5	4	-	408			
Schüler-Unfallversicherung	302	-	-	-	-	-	-	-	-	-	-	-	-	-	-	-	-	-	-	-	-	-	-	-	-	-	-	-	-	-	-	-	-	-	-	-	-	-	-	-	-			
	304	-	-	-	-	-	-	-	-	-	-	-	-	-	-	-	-	-	-	-	-	-	-	-	-	-	-	-	-	-	-	-	-	-	-	-	-	-	-	-	-	-		
	305	-	-	-	-	-	-	-	-	-	-	-	-	-	-	-	-	-	-	-	-	-	-	-	-	-	-	-	-	-	-	-	-	-	-	-	-	-	-	-	-	-		
	306	-	-	-	-	-	-	-	-	-	-	-	-	-	-	-	-	-	-	-	-	-	-	-	-	-	-	-	-	-	-	-	-	-	-	-	-	-	-	-	-	-		
	307	-	-	-	-	-	-	-	-	-	-	-	-	-	-	-	-	-	-	-	-	-	-	-	-	-	-	-	-	-	-	-	-	-	-	-	-	-	-	-	-	-		
	308	-	-	-	-	-	-	-	-	-	-	-	-	-	-	-	-	-	-	-	-	-	-	-	-	-	-	-	-	-	-	-	-	-	-	-	-	-	-	-	-	-		
	310	-	-	-	-	-	-	-	-	-	-	-	-	-	-	-	-	-	-	-	-	-	-	-	-	-	-	-	-	-	-	-	-	-	-	-	-	-	-	-	-	-		
	311	-	-	-	-	-	-	-	-	-	-	-	-	-	-	-	-	-	-	-	-	-	-	-	-	-	-	-	-	-	-	-	-	-	-	-	-	-	-	-	-	-		
	312	-	-	-	-	-	-	-	-	-	-	-	-	-	-	-	-	-	-	-	-	-	-	-	-	-	-	-	-	-	-	-	-	-	-	-	-	-	-	-	-	-		
	313	-	-	-	-	-	-	-	-	-	-	-	-	-	-	-	-	-	-	-	-	-	-	-	-	-	-	-	-	-	-	-	-	-	-	-	-	-	-	-	-	-		
	314	-	-	-	-	-	-	-	-	-	-	-	-	-	-	-	-	-	-	-	-	-	-	-	-	-	-	-	-	-	-	-	-	-	-	-	-	-	-	-	-	-		
	315	-	-	-	-	-	-	-	-	-	-	-	-	-	-	-	-	-	-	-	-	-	-	-	-	-	-	-	-	-	-	-	-	-	-	-	-	-	-	-	-	-		
	316	-	-	-	-	-	-	-	-	-	-	-	-	-	-	-	-	-	-	-	-	-	-	-	-	-	-	-	-	-	-	-	-	-	-	-	-	-	-	-	-	-		
	321	-	-	-	-	-	-	-	-	-	-	-	-	-	-	-	-	-	-	-	-	-	-	-	-	-	-	-	-	-	-	-	-	-	-	-	-	-	-	-	-	-		
322	-	-	-	-	-	-	-	-	-	-	-	-	-	-	-	-	-	-	-	-	-	-	-	-	-	-	-	-	-	-	-	-	-	-	-	-	-	-	-	-	-			
323	-	-	-	-	-																																							

Tabelle 5.15: Fälle, bei denen die berufliche Verursachung der Erkrankung festgestellt wurde, besondere versicherungsrechtliche Voraussetzungen jedoch nicht erfüllt waren

	Neue UV-Träger-Nr.	UV-Träger	Fälle insgesamt	Davon entfallen auf die Berufskrankheiten-Nr.										Fälle n. DDR-BKVO
				1315	2101	2104	2108	2109	2110	4301	4302	5101		
				1	2	3	4	5	6	7	8	9	10	
UV in der gewerblichen Wirtschaft	101	BG Rohstoffe und chemische Industrie	709	7	2	-	4	-	-	12	5	679	-	
	102	BG Holz und Metall	3.397	5	2	1	-	-	27	43	3.319	-		
	103	BG Energie Textil Elektro Medienerzeugnisse	1.218	1	-	-	1	-	9	16	1.191	-		
	104	BG der Bauwirtschaft	1.126	1	-	4	16	-	3	3	1.099	-		
	105	BG Nahrungsmittel und Gastgewerbe	1.992	-	1	-	-	-	110	3	1.878	-		
	106	BG für Handel und Warenlogistik	1.639	-	-	-	3	-	17	6	1.613	-		
	107	BG für Transport und Verkehrswirtschaft	133	-	-	-	1	-	-	-	132	-		
	108	Verwaltungs-BG	1.019	-	3	1	-	-	1	1	6	1.007	-	
	109	BG für Gesundheitsdienst und Wohlfahrtspflege	7.253	-	1	-	73	4	-	25	10	7.140	-	
UV der öffentlichen Hand	202	Unfallkasse Nord	81	-	-	-	1	-	-	-	80	-		
	204	UK Freie Hansestadt Bremen	-	-	-	-	-	-	-	-	-	-		
	205	UK Nordrhein-Westfalen	326	-	1	-	5	-	2	1	317	-		
	206	UK Hessen	49	-	-	-	-	-	-	-	49	-		
	207	UK Rheinland-Pfalz	96	-	-	-	1	-	-	-	95	-		
	208	UK Baden-Württemberg	263	-	-	-	-	-	1	-	262	-		
	210	UK Saarland	15	-	-	-	1	-	-	-	14	-		
	211	UK Berlin	189	-	-	-	8	1	-	1	179	-		
	212	UK Brandenburg	52	-	-	1	-	-	-	-	51	-		
	213	UK Mecklenburg-Vorpommern	14	-	-	-	-	-	-	-	14	-		
	214	UK Sachsen	200	-	-	-	5	-	-	-	195	-		
	215	UK Sachsen-Anhalt	89	-	-	-	3	-	-	-	86	-		
	216	UK Thüringen	55	-	-	-	-	-	-	-	55	-		
	221	GUV Hannover	1	-	-	-	-	-	-	-	1	-		
	222	GUV Oldenburg	57	-	-	-	1	-	1	-	55	-		
	223	Braunschweigischer GUV	-	-	-	-	-	-	-	-	-	-		
	224	Kommunale Unfallversicherung Bayern	202	-	-	-	3	-	-	1	198	-		
	231	LUK Niedersachsen	-	-	-	-	-	-	-	-	-	-		
	232	Bayerische LUK	41	-	-	-	1	-	1	-	39	-		
	240	UV Bund und Bahn	90	-	-	-	-	-	-	-	90	-		
	242	Unfallkasse Post und Telekom	-	-	-	-	-	-	-	-	-	-		
	251	Hanseatische FUK Nord	-	-	-	-	-	-	-	-	-	-		
	252	FUK Niedersachsen	-	-	-	-	-	-	-	-	-	-		
	253	FUK Mitte	-	-	-	-	-	-	-	-	-	-		
254	FUK Brandenburg	-	-	-	-	-	-	-	-	-	-			
Insgesamt			20.306	14	10	7	127	5	1	210	94	19.838	-	
Schüler-Unfallversicherung	302	Unfallkasse Nord	1	-	-	-	-	-	-	-	1	-		
	304	UK Freie Hansestadt Bremen	-	-	-	-	-	-	-	-	-	-		
	305	UK Nordrhein-Westfalen	10	-	-	-	-	-	-	-	10	-		
	306	UK Hessen	-	-	-	-	-	-	-	-	-	-		
	307	UK Rheinland-Pfalz	1	-	-	-	-	-	-	-	1	-		
	308	UK Baden-Württemberg	2	-	-	-	-	-	-	-	2	-		
	310	UK Saarland	-	-	-	-	-	-	-	-	-	-		
	311	UK Berlin	3	-	-	-	-	-	-	-	3	-		
	312	UK Brandenburg	3	-	-	-	-	-	-	-	3	-		
	313	UK Mecklenburg-Vorpommern	-	-	-	-	-	-	-	-	-	-		
	314	UK Sachsen	12	-	-	-	-	-	-	-	12	-		
	315	UK Sachsen-Anhalt	3	-	-	-	-	-	-	-	3	-		
	316	UK Thüringen	3	-	-	-	-	-	-	-	3	-		
	321	GUV Hannover	-	-	-	-	-	-	-	-	-	-		
	322	GUV Oldenburg	-	-	-	-	-	-	-	-	-	-		
	323	Braunschweigischer GUV	-	-	-	-	-	-	-	-	-	-		
324	Kommunale Unfallversicherung Bayern	3	-	-	-	-	-	-	-	3	-			
331	LUK Niedersachsen	-	-	-	-	-	-	-	-	-	-			
332	Bayerische LUK	-	-	-	-	-	-	-	-	-	-			
Insgesamt			41	-	-	-	-	-	-	-	-	41	-	

Tabelle 5.16: Berufskrankheiten nach dem Recht der ehemaligen DDR

Berufskrankheitsziffer gem. BK-Liste der ehemaligen DDR	Übergangsleistungen nach § 3 Abs.2 BKV	Im Geschäftsjahr noch laufende Renten (a. d. Vorjahren) an Erkrankte	Im Berichtsjahr entschiedene Fälle					Todesfälle Berufserkrankter		
			BK-Verdacht bestätigt			Berufl. Verursachung festgestellt, bes. vers. rechtl. Vor. nicht erfüllt	Zusammen (Sp. 3, 5)		BK-Verdacht nicht bestätigt	Zusammen (Sp. 3, 5, 7)
			Anerkannte BKen		Zusammen (Sp. 3, 5)					
			Insgesamt	darunter neue BK-Renten						
1	2	3	4	5	6	7	8	9		
01	-	64	-	-	-	-	-	-	-	
02	-	5	-	-	-	-	-	-	-	
03	-	4	-	-	-	-	-	-	-	
04	-	14	-	-	-	-	-	-	-	
05	-	6	-	-	-	-	-	-	-	
06	-	2	-	-	-	-	-	-	-	
07	-	1	-	-	-	-	-	-	-	
08	-	6	-	-	-	-	-	-	-	
09	-	5	-	-	-	-	-	-	-	
10	-	4	-	-	-	-	-	-	-	
11	-	19	-	-	-	-	-	-	-	
12	-	7	-	-	-	-	-	-	-	
13	-	9	-	-	-	-	-	-	-	
14	-	24	-	-	-	-	-	-	-	
15	-	26	-	-	-	-	-	-	-	
16	-	7	-	-	-	-	-	-	-	
17	-	59	-	-	-	-	-	-	-	
18	-	16	-	-	-	-	-	-	-	
19	-	9	-	-	-	-	-	-	-	
20	-	16	-	-	-	-	-	-	-	
21	-	75	-	-	-	-	-	-	-	
22	-	29	-	-	-	-	-	-	-	
23	-	11	-	-	-	-	-	-	-	
24	-	4	-	-	-	-	-	-	-	
25	-	5	-	-	-	-	-	-	-	
26	-	11	-	-	-	-	-	-	-	
27	-	4	-	-	-	-	-	-	-	
28	-	-	-	-	-	-	-	-	-	
29	-	3	-	-	-	-	-	-	-	
40	-	594	4	4	-	4	-	4	28	
41	-	39	-	-	-	-	-	-	-	
42	-	1	-	-	-	-	-	-	-	
43	-	5	-	-	-	-	-	-	-	
44	-	4	-	-	-	-	-	-	-	
50	-	7.190	-	-	-	-	42	42	-	
51	-	12	-	-	-	-	2	2	-	
52	-	12	-	-	-	-	-	-	-	
53	-	28	-	-	-	-	-	-	-	
54	-	1.396	2	2	-	2	-	2	-	
60	-	712	-	-	-	-	-	-	3	
61	-	178	-	-	-	-	-	-	-	
62	-	29	-	-	-	-	-	-	-	
70	-	1.950	-	-	-	-	-	-	-	
71	1	804	3	3	-	3	1	4	-	
72	-	316	-	-	-	-	-	-	-	
73	-	34	-	-	-	-	-	-	-	
74	-	12	-	-	-	-	-	-	-	
75	-	9	-	-	-	-	-	-	-	
80	-	1.762	-	-	-	-	-	-	-	
81	-	188	-	-	-	-	-	-	2	
82	-	593	-	-	-	-	-	-	2	
90	-	18	-	-	-	-	-	-	-	
91	-	11	-	-	-	-	-	-	-	
92	-	18	-	-	-	-	-	-	1	
93	-	30	-	-	-	-	1	1	2	
98	-	1.232	-	-	-	-	-	-	-	
Sonderentscheid g. § 2 Abs. 2 BKVO (DDR)	-	226	-	-	-	-	-	-	-	
Insgesamt	1	17.848	9	9	-	9	46	55	38	

Rechnungsergebnisse 2015

Tabellen

Tabelle 6.1: Kontenklasse 0 - Aktiva

	Neue UV-Träger-Nr.	Ktgr.: Ktart: UV-Träger	00		01 Forderungen				
			Sofort verfügbare Zahlungsmittel der Betriebsmittel	010	011	013	014	015	016-019
				Umlageforderung (ohne 011 bis 013)	Umlageforderung Ausgleichslast	Sonstige Umlageforderungen	Forderungen aus der Lastenverteilung gg. andere UV-Träger	Forderungen Bundesmittel	Sonstige Forderungen
				€	€	€	€	€	€
			1	2	3	4	5	6	7
UV in der gewerblichen Wirtschaft	101	BG Rohstoffe und chemische Industrie	54.379.535	780.029.200	-	-	443.525.125	-	14.254.377
	102	BG Holz und Metall	9.119.165	2.199.564.309	-	895.409	9.094.291	-	6.904.961
	103	BG Energie Textil Elektro Medien- erzeugnisse	133.876.071	1.261.256.639	-	-	-	-	7.895.969
	104	BG der Bauwirtschaft	10.105.183	1.588.564.025	-	56.329.537	310.819.088	-	30.061.040
	105	BG Nahrungsmittel und Gastgewerbe	24.734.085	571.056.238	-	23.670.993	6.042.707	-	5.864.210
	106	BG für Handel und Warendistribution	41.786.231	1.149.945.710	-	-	-	-	1.786.044
	107	BG für Transport und Verkehrs- wirtschaft	2.417.552	689.237.837	-	-	-	-	15.087.221
	108	Verwaltungs-BG	4.609.007	1.617.479.748	-	-	-	-	6.475.050
	109	BG für Gesundheitsdienst und Wohlfahrtspflege	676.612	902.872.585	-	23.722	-	-	3.944.104
	UV der öffentlichen Hand ¹	202	Unfallkasse Nord	29.931.072	17.995	-	-	-	-
204		UK Freie Hansestadt Bremen	1.936.324	-	-	-	-	-	424.461
205		UK Nordrhein-Westfalen	2.968.660	9.118	-	-	-	-	9.599.648
206		UK Hessen	124.431	-	-	-	-	-	-
207		UK Rheinland-Pfalz	271.860	-	-	-	-	-	2.132.838
208		UK Baden-Württemberg	633.508	-	-	-	-	-	2.460.320
210		UK Saarland	13.432.633	-	-	-	-	-	395.210
211		UK Berlin	7.737.756	32.220	-	-	-	-	2.045.998
212		UK Brandenburg	247.447	998	-	7.681	-	-	925.876
213		UK Mecklenburg-Vorpommern	3.829.937	-	-	-	-	-	5.616.304
214		UK Sachsen	1.922.826	-	-	-	-	-	6.767.243
215		UK Sachsen-Anhalt	160.312	-	-	-	-	-	1.021.668
216		UK Thüringen	287.876	740	-	-	-	-	249.774
221		GUV Hannover	2.445.191	581.366	-	-	-	-	505.457
222		GUV Oldenburg	21.531	-	-	-	-	4.542	412.667
223		Braunschweigischer GUV	13.292	-	-	-	-	-	201.486
224	Kommunale Unfallversicherung Bayern	1.226.305	-	-	1.903.298	-	-	496.037	
231	LUK Niedersachsen	840.656	-	-	-	-	-	29.931	
232	Bayerische LUK	1.254.556	-	-	-	-	-	474.494	
240	UV Bund und Bahn	7.224.265	93.594.937	-	-	-	271.903	4.350.606	
242	Unfallkasse Post und Telekom	1.261.939	65.362.642	-	14.777.203	-	-	8.898	
251	Hanseatische FUK Nord	1.433.921	-	-	-	-	37.426	58.310	
252	FUK Niedersachsen	734.802	-	-	-	-	-	16.486	
253	FUK Mitte	378.242	108.466	-	-	-	-	43.100	
254	FUK Brandenburg	36.647	-	-	-	-	-	64.427	
Insgesamt			362.059.426	10.919.714.774	-	97.607.842	-	313.871	133.929.778

¹ Kontenklasse 0 ist bei den Unfallversicherungsträgern der öffentlichen Hand nicht nach Allgemeiner UV und Schüler-UV differenzierbar² Konsolidierter Betrag (vgl. Abschnitt 9.1, Absatz 2)³ BG HM: ohne Berücksichtigung der Auslandsunfallversicherung

Tabelle 6.1: Kontenklasse 0 - Aktiva (Fortsetzung)

	Neue UV-Träger-Nr.	01 Forderungen		02	04	05	06	07	08	09	Kontenklasse 0 insgesamt								
		Ktgr. 01 zusammen	darunter Umlagesoll ³ (Kt.kl. 4-7 (ohne 60/61) abzgl. Kt.kl. 2-3 (ohne 30/31))	Geldanlage und Wertanlagen der Betriebsmittel	Sonstige Aktiva	Rücklage	Liquide Mittel und Forderungen des Verwaltungsvermögens (ohne Mittel aus Alters- und Versorgungsrückstellungen)	Bestände des Verwaltungsvermögens	Mittel für Altersrückstellungen	Rechnungsabgrenzung f. d. bedingt rückzahlbaren Zuschüsse an d. Unfallkliniken der UV-Träger									
												€	€	€	€	€	€	€	€
												8	9	10	11	12	13	14	15
UV in der gewerblichen Wirtschaft	101	1.237.808.702	780.029.200	384.523.844	68.622.575	167.410.923	44.750.256	500.603.930	95.141.581	12.965.933	2.566.207.280								
	102	2.216.458.970	2.199.564.309	858.773.396	76.168.910	645.427.933	119.073.057	702.487.147	534.307.062	39.094.763	5.200.910.403								
	103	1.269.152.608	1.261.256.639	375.410.258	31.606.663	454.757.858	116.081.191	376.081.214	187.900.789	16.418.625	2.961.285.279								
	104	1.985.773.690	1.644.893.562	688.909.388	122.795.483	324.555.780	527.349.531	715.290.703	399.761.080	30.102.260	4.804.643.098								
	105	606.634.148	594.727.231	396.234.180	18.938.218	140.052.823	34.921.366	190.469.134	61.671.597	11.211.713	1.484.867.265								
	106	1.151.731.755	1.149.945.710	693.112.746	34.179.731	220.511.198	27.869.939	263.797.298	288.293.572	16.083.836	2.737.366.304								
	107	704.325.058	689.237.837	217.150.511	19.326.865	141.389.228	3.077.786	178.108.231	201.483.835	11.627.522	1.478.906.590								
	108	1.623.954.798	1.617.479.748	657.900.982	31.967.225	511.144.746	153.542.135	269.497.478	226.214.734	12.064.912	3.490.896.018								
	109	906.840.410	902.896.306	674.888.317	15.002.035	303.973.594	135.477.393	189.249.553	209.377.097	7.944.096	2.443.429.105								
UV der öffentlichen Hand ¹	202	3.373.558		-	174.165	-	1.196.916	4.847.364	11.526.459	-	51.049.535								
	204	424.461		1.002.474	310.051	-	172.136	382.189	202.224	9.018	4.438.878								
	205	9.608.766		59.698.096	6.098.327	-	7.839.047	19.178.934	13.204.969	206.310	118.803.109								
	206	-		27.500.000	2.123.631	-	-	29.563.758	18.372.876	-	77.684.695								
	207	2.132.838		18.609.768	1.655.841	16.321.535	2.514.355	9.239.164	13.487.703	42.051	64.275.116								
	208	2.460.320		55.816.666	4.249.502	8.116.694	2.780.320	23.218.173	-	109.749	97.384.932								
	210	395.210		200.000	549.471	-	700.167	2.117.913	-	10.235	17.405.629								
	211	2.078.219		4.500.000	1.522.918	-	725.825	816.726	3.341.528	38.425	20.761.396								
	212	934.555		14.148.324	910.002	-	479.815	5.828.657	-	33.917	22.582.717								
	213	5.616.304		12.255.289	656.502	5.510.678	3.818.995	2.799.202	-	28.175	34.515.080								
	214	6.767.243		-	1.627.959	-	283.534	9.321.569	-	57.040	19.980.170								
	215	1.021.668		21.643.332	1.127.428	9.798.280	8.719.494	8.497.262	-	35.970	51.003.746								
	216	250.515		25.585.219	918.824	-	630.333	3.542.161	-	27.426	31.242.353								
	221	1.086.823		2.205	3.600.619	-	4.865.324	8.957.470	666.609	-	21.624.241								
	222	417.209		723.108	120.381	720.502	405.932	1.399.174	-	7.906	3.815.743								
	223	201.486		2.531.878	115.446	1.612.461	336.024	472.421	-	6.951	5.289.958								
	224	2.399.335		69.864.863	4.836.505	30.472.558	6.358.617	21.109.613	48.534.986	102.893	184.905.676								
	231	29.931		3.419.103	604.419	-	15.807	27.141	-	19.258	4.956.315								
	232	474.494		13.900.000	1.485.600	-	-	-	-	-	17.114.650								
	240	98.217.445		69.924.020	17.584.940	25.550.486	3.060.555	9.715.936	14.301.041	80.228	245.658.917								
242	80.148.743		34.250	1.661.751	16.062.024	23.923	19.417.055	1.645.591	22.613	120.277.889									
251	95.736		1.693.859	152.736	1.467.538	70.825	244.531	428.926	-	5.588.071									
252	16.486		3.000.000	257.953	1.053.941	102.422	50.909	-	3.621	5.220.133									
253	151.566		1.155.258	55.374	1.184.513	43.330	52.728	-	-	3.021.012									
254	64.427		1.860.000	27.236	-	-	-	-	-	1.988.310									
Insgesamt	11.151.566.265	10.840.030.544	5.355.971.333	471.035.287	3.027.095.293	1.207.286.351	3.566.384.736	2.329.864.262	158.355.445	27.629.618.399²									

¹ Kontenklasse 0 ist bei den Unfallversicherungsträgern der öffentlichen Hand nicht nach Allgemeiner UV und Schüler-UV differenzierbar² Konsolidierter Betrag (vgl. Abschnitt 9.2)³ BG HM: ohne Berücksichtigung der Auslandsunfallversicherung

Tabelle 6.2: Kontenklasse 1 - Passiva

	Neue UV-Träger-Nr.	Ktgr.: Ktart: UV-Träger	10	11	15	16	17	18	Kontenklasse 1 Insgesamt
			Betriebsmittel	Kurzfristige Verbindlichkeiten, Kredite und Darlehen	Rücklage	Verwaltungsvermögen	Verpflichtungen des Verwaltungsvermögens	Rückstellungen für Altersversorgung	
			€	€	€	€	€	€	
			1	2	3	4	5	6	
UV in der gewerblichen Wirtschaft	101	BG Rohstoffe und chemische Industrie	738.218.630	1.007.116.026	167.410.923	556.783.344	1.536.776	95.141.581	2.566.207.280
	102	BG Holz und Metall	1.422.206.505	1.738.313.936	645.427.933	860.517.907	137.060	534.307.062	5.200.910.403
	103	BG Energie Textil Elektro Medien- erzeugnisse	1.693.917.045	116.128.556	454.757.858	508.581.030	-	187.900.789	2.961.285.279
	104	BG der Bauwirtschaft	1.270.754.948	1.536.828.796	324.555.780	1.272.499.739	242.754	399.761.080	4.804.643.098
	105	BG Nahrungsmittel und Gastgewerbe	481.987.056	564.553.576	140.052.823	236.412.950	189.263	61.671.597	1.484.867.265
	106	BG für Handel und Warendistribution	1.769.169.504	151.640.957	220.511.198	307.737.760	13.313	288.293.572	2.737.366.304
	107	BG für Transport und Verkehrs- wirtschaft	460.946.300	482.273.686	141.389.228	191.477.447	1.336.093	201.483.835	1.478.906.590
	108	Verwaltungs-BG	1.848.272.465	470.159.547	511.144.746	434.383.884	720.641	226.214.734	3.490.896.018
	109	BG für Gesundheitsdienst und Wohlfahrtspflege	1.046.394.604	551.012.770	303.973.594	332.078.542	592.500	209.377.097	2.443.429.105
UV der öffentlichen Hand ¹	202	Unfallkasse Nord	32.776.587	702.208	-	6.044.281	-	11.526.459	51.049.535
	204	UK Freie Hansestadt Bremen	2.513.285	1.160.025	-	563.343	-	202.224	4.438.878
	205	UK Nordrhein-Westfalen	75.269.752	3.104.097	-	27.224.290	-	13.204.969	118.803.109
	206	UK Hessen	29.097.393	650.669	-	29.563.758	-	18.372.876	77.684.695
	207	UK Rheinland-Pfalz	22.267.155	403.152	16.321.535	11.784.941	10.630	13.487.703	64.275.116
	208	UK Baden-Württemberg	62.368.983	791.013	8.116.694	26.107.169	1.073	-	97.384.932
	210	UK Saarland	14.547.872	29.442	-	2.828.314	-	-	17.405.629
	211	UK Berlin	13.306.917	2.531.975	-	1.580.976	-	3.341.528	20.761.396
	212	UK Brandenburg	15.940.431	299.897	-	6.341.288	1.100	-	22.582.717
	213	UK Mecklenburg-Vorpommern	22.280.800	77.231	5.510.678	6.646.371	-	-	34.515.080
	214	UK Sachsen	10.037.296	280.732	-	9.662.143	-	-	19.980.170
	215	UK Sachsen-Anhalt	23.854.658	98.081	9.798.280	17.252.726	-	-	51.003.746
	216	UK Thüringen	26.692.491	349.942	-	4.199.919	-	-	31.242.353
	221	GUV Hannover	6.851.036	283.803	-	13.822.794	-	666.609	21.624.241
	222	GUV Oldenburg	1.111.602	170.627	720.502	1.813.012	-	-	3.815.743
	223	Braunschweigischer GUV	2.761.932	100.169	1.612.461	797.700	17.695	-	5.289.958
224	Kommunale Unfallversicherung Bayern	74.577.790	3.749.218	30.472.558	27.238.207	332.916	48.534.986	184.905.676	
231	LUK Niedersachsen	4.436.347	457.762	-	62.206	-	-	4.956.315	
232	Bayerische LUK	15.814.496	1.300.154	-	-	-	-	17.114.650	
240	UV Bund und Bahn	72.822.973	120.127.697	25.550.486	12.755.200	101.520	14.301.041	245.658.917	
242	Unfallkasse Post und Telekom	12.941.582	70.165.101	16.062.024	19.452.075	11.516	1.645.591	120.277.889	
251	Hanseatische FUK Nord	3.227.698	148.554	1.467.538	312.785	2.571	428.926	5.588.071	
252	FUK Niedersachsen	3.954.247	54.993	1.053.941	153.668	3.284	-	5.220.133	
253	FUK Mitte	1.704.994	35.447	1.184.513	96.058	-	-	3.021.012	
254	FUK Brandenburg	1.973.721	14.589	-	-	-	-	1.988.310	
Insgesamt			11.284.999.093	6.055.633.218	3.027.095.293	4.926.775.826	5.250.707	2.329.864.262	27.629.618.399²

¹ Kontenklasse 1 ist bei den Unfallversicherungsträgern der öffentlichen Hand nicht nach Allgemeiner UV und Schüler-UV differenzierbar² Konsolidierter Betrag (vgl. Abschnitt 9.1, Absatz 2)

Tabelle 6.3: Kontenklasse 2 – Beiträge und Gebühren

	Neue UV-Träger-Nr.	Ktgr.:	20 Umlagebeiträge der Gemeindeunfallversicherungsverbände und der Unfallkassen			21 Sonstige Beitragseingänge	
		Ktart:	200	201	Ktgr. 20 zusammen	210	211
		UV-Träger	v.d.obersten Bundesbehörden, v.den Gemeinden u. d. Gemeindeverbänden, d. Ländern, d. übernommenen Unternehmen sowie d. sonst. öffentl.-rechtl. u. privat-rechtl. Unternehmen (ohne Privathaushalte)	von den Privat-haushalten		auf Nach-tragsver-an-lagungen eingegangene Beiträge	Eingänge für in Ausfall gestellte Beiträge
			€	€	€	€	€
	1	2	3	4	5		
UV in der gewerblichen Wirtschaft	101	BG Rohstoffe und chemische Industrie				1.335.477	2.368.793
	102	BG Holz und Metall				20.849.205	7.176.924
	103	BG Energie Textil Elektro Medien-erzeugnisse				9.802.551	10.778.881
	104	BG der Bauwirtschaft				22.216.286	4.739.007
	105	BG Nahrungsmittel und Gastgewerbe				14.918.496	5.443.181
	106	BG für Handel und Warendistribution				21.527.043	17.297.177
	107	BG für Transport und Verkehrs-wirtschaft				10.181.597	2.954.219
	108	Verwaltungs-BG				26.541.059	169.873
	109	BG für Gesundheitsdienst und Wohl-fahrtspflege				21.625.434	3.046.007
	UV der öffentlichen Hand ¹	202	Unfallkasse Nord	73.493.945	1.194.248	74.688.193	3.451
204		UK Freie Hansestadt Bremen	14.419.806	286.825	14.706.632	17.470	-
205		UK Nordrhein-Westfalen	262.996.968	4.879.034	267.876.002	140.341	-
206		UK Hessen	97.897.824	1.407.008	99.304.832	82.492	-
207		UK Rheinland-Pfalz	58.340.688	1.136.917	59.477.604	149.892	-
208		UK Baden-Württemberg	146.601.937	2.454.478	149.056.415	131.326	-
210		UK Saarland	17.811.621	308.853	18.120.474	-	-
211		UK Berlin	64.133.101	533.170	64.666.270	31.546	-1.305
212		UK Brandenburg	45.471.678	94.732	45.566.410	149.886	68.719
213		UK Mecklenburg-Vorpommern	41.228.784	93.453	41.322.237	-	-
214		UK Sachsen	74.414.516	213.623	74.628.139	3.385	-
215		UK Sachsen-Anhalt	42.670.221	129.489	42.799.710	1.965.432	-
216		UK Thüringen	33.876.733	62.407	33.939.140	14.833	558
221		GUV Hannover	71.228.461	2.168.834	73.397.295	7.233	-
222		GUV Oldenburg	13.691.826	408.729	14.100.555	5.429	-
223		Braunschweigischer GUV	7.320.613	258.273	7.578.886	-	-
224		Kommunale Unfallversicherung Bayern	147.601.458	3.187.207	150.788.665	72.713	-
231		LUK Niedersachsen	30.338.953	-	30.338.953	-	-
232		Bayerische LUK	49.902.929	-	49.902.929	110.680	-
240		UV Bund und Bahn	93.594.937	-	93.594.937	587	-
242	Unfallkasse Post und Telekom	65.362.642	-	65.362.642	29.907	-	
251	Hanseatische FUK Nord	7.158.300	-	7.158.300	-	-	
252	FUK Niedersachsen	8.388.776	-	8.388.776	-	-	
253	FUK Mitte	3.535.699	-	3.535.699	-	-	
254	FUK Brandenburg	3.423.729	-	3.423.729	-	-	
Insgesamt			1.474.906.145	18.817.279	1.493.723.425	151.913.752	54.042.034

¹ Kontenklasse 2 ist bei den Unfallversicherungsträgern der öffentlichen Hand nicht nach Allgemeiner UV und Schüler-UV differenzierbar

Tabelle 6.3: Kontenklasse 2 – Beiträge und Gebühren (Fortsetzung)

Neue UV-Träger-Nr.	21 Sonstige Beitragseingänge							22	Kontenklasse 2 insgesamt	
	212	213	214	215	218	219	Ktgr. 21 zusammen	Säumniszuschläge, Stundungszinsen		
	für Beitragsabfindungen	für Eigenbauarbeiten	Einnahmen von der Bundesagentur für Arbeit und von d. alliierten Streitkräften	für Beitragszuschläge ²	Mehrausschreibungen	übrige Beitragsingänge				
	€	€	€	€	€	€	€	€		
6	7	8	9	10	11	12	13	14		
UV in der gewerblichen Wirtschaft	101	4.978.857	-	-	1.901.546	852.796	-	11.437.469	948.864	12.386.333
	102	5.783.078	-	-	29.113.935	278.911	-	63.202.053	3.383.399	66.585.453
	103	8.593.571	-	-	100	492.106	-	29.667.210	3.567.365	33.234.575
	104	14.575.698	18.363.211	-	40.988.903	-	25.095	100.908.201	6.893.929	107.802.130
	105	9.282.298	-	-	157.725	1.369.117	-	31.170.816	3.686.354	34.857.170
	106	3.318.613	-	-	-	55.921	-	42.198.754	5.074.931	47.273.686
	107	9.218.063	-	-	5.665.408	110.358	491.080	28.620.725	2.188.973	30.809.698
	108	3.083.978	-	-	2.171.528	9.169.715	-	41.136.153	2.097.455	43.233.609
	109	7.853.672	-	-	2.180.045	1.107.712	906.793	36.719.663	1.739.096	38.458.758
	UV der öffentlichen Hand ¹	202	-	-	-	-	-	-	3.451	10.332
204		-	-	-	-	-	-	17.470	160	14.724.262
205		-	-	-	5.203.692	-	-	5.344.033	17.754	273.237.788
206		-	-	-	-	-	-	82.492	-	99.387.324
207		-	-	-	-	-	-	149.892	125	59.627.621
208		-	-	-	-	-	-	131.326	5.276	149.193.017
210		-	-	-	-	-	-	-	1.053	18.121.527
211		-	-	-	-	-	-	30.241	16.890	64.713.401
212		-	-	-	-	-	168	218.774	10.710	45.795.894
213		-	-	-	-	-	-	-	11.702	41.333.938
214		-	-	-	-	-	-	3.385	2.958	74.634.482
215		-	-	-	-	-	-	1.965.432	12.520	44.777.662
216		-	-	-	-	-	44.272	59.663	2.045	34.000.848
221		-	-	-	-	-	-	7.233	5.791	73.410.319
222		-	-	-	-	-	-	5.429	-	14.105.984
223		-	-	-	-	-	-	-	2.205	7.581.090
224		21.035	-	-	-	-	-	93.748	7.724	150.890.136
231		-	-	-	-	-	-	-	-	30.338.953
232	-	-	-	-	-	-	110.680	7.923	50.021.531	
240	-	-	23.222.551	-	-	13.045.056	36.268.194	15.730	129.878.861	
242	1.740	-	-	-	-	15.545	47.192	3.378	65.413.211	
251	-	-	-	-	-	-	-	6.391	7.164.691	
252	-	-	-	-	-	-	-	-	8.388.776	
253	-	-	-	-	-	-	-	-	3.535.699	
254	-	-	-	-	-	-	-	2.485	3.426.214	
Insgesamt	66.710.603	18.363.211	23.222.551	87.382.884	13.436.635	14.528.009	429.599.678	29.723.516	1.953.046.619	

¹ Kontenklasse 2 ist bei den Unfallversicherungsträgern der öffentlichen Hand nicht nach Allgemeiner UV und Schüler-UV differenzierbar² Beitragsnachlässe: Kontenart 650 (Tabelle 6.6); Sollstellung Beitragszuschläge: Übersicht 51 (vgl. Abschn. 11.3)

Tabelle 6.4: Kontenklasse 3 - Vermögenserträge und sonstige Einnahmen

	Neue UV-Träger-Nr.	Ktgr.:	30	31	32	33	34
		Ktart:					
		UV-Träger	Umlage-unwirksame Erträge der Rücklage	Umlage-unwirksame Erträge des Verwaltungsvermögens	Umlagewirksame Vermögenserträge aus den Betriebsmitteln	Vermögenserträge	Gewinne der Aktiva
			€	€	€	€	€
		1	2	3	4	5	
UV in der gewerblichen Wirtschaft	101	BG Rohstoffe und chemische Industrie	1.307.224	13.630.876	847.248	-	-
	102	BG Holz und Metall	430.693	19.812.335	2.075.856	-	-
	103	BG Energie Textil Elektro Medien- erzeugnisse	12.233.369	15.395.124	7.214.999	-	-
	104	BG der Bauwirtschaft	979.603	18.049.413	2.452.367	-	-
	105	BG Nahrungsmittel und Gastgewerbe	2.933.227	6.713.242	1.138.590	-	-
	106	BG für Handel und Warendistribution	1.623.741	7.060.259	5.652.414	-	-
	107	BG für Transport und Verkehrs- wirtschaft	4.811.282	11.901.875	3.461.304	-	-
	108	Verwaltungs-BG	5.601.486	14.311.326	3.538.793	-	-
	109	BG für Gesundheitsdienst und Wohlfahrtspflege	4.962.711	12.995.846	2.132.359	-	-
	UV der öffentlichen Hand ¹	202	Unfallkasse Nord	-	476.735	22.889	-
204		UK Freie Hansestadt Bremen	-	30.682	1.551	-	-
205		UK Nordrhein-Westfalen	-	2.140.502	165.831	-	-
206		UK Hessen	-	1.821.908	1.490.420	-	-
207		UK Rheinland-Pfalz	349.298	1.517.085	65.055	-	-
208		UK Baden-Württemberg	26.306	794.025	116.632	-	-
210		UK Saarland	-	192.080	43.857	-	-
211		UK Berlin	-	203.629	53.474	-	-
212		UK Brandenburg	-	426.022	30.809	-	-
213		UK Mecklenburg-Vorpommern	50.811	196.796	40.577	-	-
214		UK Sachsen	-	121.550	29	-	-
215		UK Sachsen-Anhalt	-	474.410	419.597	-	-
216		UK Thüringen	-	156.503	533.936	-	-
221		GUV Hannover	-	612.784	11.479	-	-
222		GUV Oldenburg	1.612	107.179	1.605	-	-
223		Braunschweigischer GUV	14.568	40.647	3.934	-	-
224		Kommunale Unfallversicherung Bayern	606.804	2.428.367	1.857.909	-	-
231		LUK Niedersachsen	-	13	4.595	-	-
232		Bayerische LUK	-	-	344.376	-	-
240		UV Bund und Bahn	-	1.302.793	1.470.883	-	-
242	Unfallkasse Post und Telekom	136.653	985.565	14.764	-	-	
251	Hanseatische FUK Nord	-	18.468	29.307	-	-	
252	FUK Niedersachsen	-	-	8.147	-	-	
253	FUK Mitte	-	-	5.301	-	-	
254	FUK Brandenburg	-	-	1.962	-	-	
Insgesamt			36.069.388	133.918.039	35.252.847	-	-

¹ Kontenklasse 3 ist bei den Unfallversicherungsträgern der öffentlichen Hand nicht nach Allgemeiner UV und Schüler-UV differenzierbar

Tabelle 6.4: Kontenklasse 3 - Vermögenserträge und sonstige Einnahmen (Fortsetzung)

	Neue UV-Träger-Nr.	35	36 Geldbußen und Zwangsgelder				37 Entnahmen aus dem Vermögen	
		Einnahmen aus Ersatzansprüchen	360	361	365	Ktgr. 36 zusammen	370	371
			Geldbußen nach § 209 Abs. 1 Nrn. 1-3 SGB VII	Sonstige Geldbußen	Zwangsgelder		Entnahmen aus den Betriebsmitteln	Entnahmen aus der Rücklage
			€	€	€		€	€
6	7	8	9	10	11	12		
UV in der gewerblichen Wirtschaft	101	18.163.283	1.285	12.741	550	14.576	3.941.317	4.290.831
	102	57.829.913	-	2.003	-	2.003	37.172.016	-
	103	44.188.611	41.410	41.622	-	83.032	-	-
	104	70.204.056	856.797	1.585.771	-	2.442.569	-	-
	105	25.600.583	-	26.220	-	26.220	48.425.510	-
	106	44.506.482	24.097	94.365	-	118.462	-	-
	107	36.349.692	69.758	209.324	-	279.083	6.745.014	-
	108	52.825.699	-	-1.799	-	-1.799	18.026.970	-
	109	33.467.025	-	-	108.000	108.000	-	-
	UV der öffentlichen Hand ¹	202	3.972.668	-	-	-	-	189.996
204		807.242	-	-	-	-	-	-
205		17.444.097	-	-	-	-	1.717.000	-
206		4.994.280	-	-	-	-	-	-
207		3.791.220	-	-	-	-	-	866.583
208		10.384.825	-	-	-	-	7.689.788	-
210		1.047.226	-	-	-	-	989.926	-
211		3.552.816	-	-	-	-	-	-
212		2.432.607	-	-	-	-	-	-
213		2.201.857	-	-	-	-	-	-
214		5.153.480	-	-	-	-	5.467.694	-
215		2.590.541	-	-	-	-	-	-
216		1.047.501	-	-	-	-	3.470.052	-
221		5.159.324	-	-	-	-	4.000.000	-
222		1.163.919	-	-	-	-	208.826	-
223		591.883	-	-	-	-	985.587	100.000
224		6.241.739	-	-	-	-	2.166.758	-
231		1.724.766	-	-	-	-	-	-
232		3.509.248	-	-	-	-	500.000	-
240		6.610.457	-	-	-	-	6.137.574	-
242	6.133.452	-	-	-	-	456.487	-	
251	323.683	-	-	-	-	71.000	-	
252	119.549	-	-	-	-	840.917	3.059	
253	47.938	-	-	-	-	180.596	-	
254	13.757	-	-	-	-	-	-	
Insgesamt		474.195.419	993.348	1.970.248	108.550	3.072.146	149.383.027	5.260.473

¹ Kontenklasse 3 ist bei den Unfallversicherungsträgern der öffentlichen Hand nicht nach Allgemeiner UV und Schüler-UV differenzierbar

Tabelle 6.4: Kontenklasse 3 - Vermögenserträge und sonstige Einnahmen (Fortsetzung)

Neue UV-Träger-Nr.	Ktgr.: Ktart: UV-Träger	37 Entnahmen aus dem Vermögen		38	39 Sonstige Einnahmen		
		Entnahmen aus dem Verwaltungsvermögen, Altersrückstellungen, der Versorgungsrücklage, Zusatzversorgung der AN €	Ktgr. 37 zusammen €	Einnahmen aus öffentlichen Mitteln €	390	393	
					Einnahmen aus der gemeinsam getragenen Last €	Verzugszinsen €	
							13
UV in der gewerblichen Wirtschaft	101	BG Rohstoffe und chemische Industrie	1.586.265	9.818.413	-	419.365.559	-
	102	BG Holz und Metall	3.151.466	40.323.482	-	9.094.291	786
	103	BG Energie Textil Elektro Medien- erzeugnisse	-	-	-	-	243.139
	104	BG der Bauwirtschaft	17.131.196	17.131.196	-	310.819.088	84.719
	105	BG Nahrungsmittel und Gastgewerbe	1.823.934	50.249.444	-	6.042.707	-
	106	BG für Handel und Warendistribution	-	-	-	-	4.274
	107	BG für Transport und Verkehrs- wirtschaft	-	6.745.014	2.023.836	-	13.812
	108	Verwaltungs-BG	-	18.026.970	-	-	85.779
	109	BG für Gesundheitsdienst und Wohlfahrtspflege	-	-	-	-	-
	UV der öffentlichen Hand ¹	202	Unfallkasse Nord	20.000	209.996	224.110	-
204		UK Freie Hansestadt Bremen	-	-	22.399	-	-
205		UK Nordrhein-Westfalen	336.921	2.053.921	42.674	-	39.123
206		UK Hessen	-	-	359.377	-	18.599
207		UK Rheinland-Pfalz	-	866.583	403.075	-	5.728
208		UK Baden-Württemberg	-	7.689.788	3.719.633	-	10.852
210		UK Saarland	-	989.926	-	-	19
211		UK Berlin	-	-	-	-	-
212		UK Brandenburg	-	-	-	-	680
213		UK Mecklenburg-Vorpommern	-	-	-	-	8.272
214		UK Sachsen	-	5.467.694	-	-	13.350
215		UK Sachsen-Anhalt	-	-	-	-	12.715
216		UK Thüringen	-	3.470.052	45.533	-	-
221		GUV Hannover	2.000.000	6.000.000	-	-	247
222		GUV Oldenburg	-	208.826	-	-	6.324
223		Braunschweigischer GUV	-	1.085.587	-	-	-
224		Kommunale Unfallversicherung Bayern	1.626.328	3.793.086	16.497	-	-
231		LUK Niedersachsen	-	-	-	-	-
232		Bayerische LUK	-	500.000	24.183	-	-
240		UV Bund und Bahn	414.394	6.551.968	136.845.712	-	7.248
242	Unfallkasse Post und Telekom	1.019.801	1.476.288	-	-	11.169	
251	Hanseatische FUK Nord	22.029	93.029	-	-	-	
252	FUK Niedersachsen	-	843.976	-	-	103	
253	FUK Mitte	-	180.596	-	-	-	
254	FUK Brandenburg	-	-	-	-	293	
Insgesamt			29.132.334	183.775.834	143.727.030	745.321.645	567.557

¹ Kontenklasse 3 ist bei den Unfallversicherungsträgern der öffentlichen Hand nicht nach Allgemeiner UV und Schüler-UV differenzierbar

Tabelle 6.4: Kontenklasse 3 - Vermögenserträge und sonstige Einnahmen (Fortsetzung)

	Neue UV-Träger-Nr.	39 Sonstige Einnahmen			Kontenklasse 3 insgesamt	Kontenklasse 3 ohne Kt.-gr. 30/31 (umlageunwirksame Erträge)	Erträge insgesamt (Kt.kl. 2 + 3)	Differenz UV-Träger d. öff. Hand (Kt.kl. 2, 3 - 4, 5, 6, 7 ²)
		398	399	Ktgr. 39 zusammen				
		Rechnungsmäßiger Überschuss der Eigenbetriebe	Sonstige Einnahmen					
		€	€	€				
18	19	20	21	22	23	24		
UV in der gewerblichen Wirtschaft	101	-	431.279	419.796.838	463.578.460	448.640.359	475.964.793	
	102	-	34.657	9.129.734	129.604.016	109.360.988	196.189.469	
	103	40.540	1.049.892	1.333.571	80.448.706	52.820.213	113.683.281	
	104	-	4.255.302	315.159.108	426.418.312	407.389.295	534.220.442	
	105	-	3.786.469	9.829.176	96.490.482	86.844.012	131.347.652	
	106	-	388.247	392.521	59.353.879	50.669.879	106.627.565	
	107	-	445.258	459.070	66.031.155	49.317.999	96.840.853	
	108	146.741	1.659.315	1.891.835	96.194.309	76.281.497	139.427.918	
	109	-	2.230.748	2.230.748	55.896.688	37.938.132	94.355.447	
	UV der öffentlichen Hand ¹	202	-	494.297	494.628	5.401.026	4.924.290	80.103.002
204		-	-	-	861.875	831.193	15.586.137	-
205		-	322.894	362.017	22.209.042	20.068.541	295.446.831	-
206		-	-	18.599	8.684.584	6.862.676	108.071.908	-
207		-	5.509	11.237	7.003.553	5.137.170	66.631.174	-
208		-	18.573	29.425	22.760.634	21.940.303	171.953.651	-
210		-	2.004	2.023	2.275.112	2.083.032	20.396.639	-
211		-	4.006	4.006	3.813.924	3.610.296	68.527.325	-
212		-	25.143	25.823	2.915.261	2.489.239	48.711.155	-
213		-	2.254	10.526	2.500.567	2.252.960	43.834.505	-
214		-	12.907	26.256	10.769.010	10.647.460	85.403.492	-
215		-	7.025	19.740	3.504.287	3.029.878	48.281.949	-
216		-	52.692	52.692	5.306.217	5.149.714	39.307.065	-
221		-	33.661	33.908	11.817.495	11.204.711	85.227.814	-
222		-	1.837	8.161	1.491.302	1.382.511	15.597.287	-
223		-	1.369	1.369	1.737.988	1.682.773	9.319.078	-
224		-	723.743	723.743	15.668.143	12.632.973	166.558.280	-
231		-	15.827	15.827	1.745.201	1.745.188	32.084.154	-
232		-	504.630	504.630	4.882.438	4.882.438	54.903.969	-
240		-	1.238.978	1.246.226	154.028.039	152.725.246	283.906.899	-
242	-	4.881	16.050	8.762.771	7.640.553	74.175.982	-	
251	-	151.505	151.505	615.991	597.523	7.780.682	-	
252	-	113.659	113.762	1.085.434	1.085.434	9.474.210	-	
253	-	40.856	40.856	274.691	274.691	3.810.390	-	
254	-	503	795	16.514	16.514	3.442.728	-	
Insgesamt		187.281	18.059.920	764.136.404	1.774.147.108	1.604.159.681	2.957.712.515³	-

¹ Kontenklasse 3 ist bei den Unfallversicherungsträgern der öffentlichen Hand nicht nach Allgemeiner UV und Schüler-UV differenzierbar² ohne Kt.-gr. 30/31 und 60/61³ Konsolidierter Betrag (vgl. Abschnitt 9.1, Absatz 2)

Tabelle 6.5: Kontenklasse 4 - Leistungen (Rehabilitation)

	Neue UV-Träger-Nr.	Ktgr.: Ktart: UV-Träger	40		45		46 Stationäre Behandlung & häusliche Krankenpflege			47 Verletztengeld & bes. Unterstützung		
			Ambulante Heilbehandlung	Zahnersatz	Stationäre Behandlung	Häusliche Krankenpflege	Ktgr. 46 zusammen	470		Ktgr. 47 zusammen		
								Verletztengeld	Besondere Unterstützung			
											€	€
1	2	3	4	5	6	7	8					
UV in der gewerblichen Wirtschaft	101	BG Rohstoffe und chemische Industrie	77.031.363	470.362	62.218.019	935.158	63.153.177	30.676.168	53.649	30.729.816		
	102	BG Holz und Metall	207.311.313	1.925.440	160.237.370	3.017.280	163.254.650	113.272.044	403.320	113.675.363		
	103	BG Energie Textil Elektro Medienerzeugnisse	98.049.794	743.620	73.372.182	1.334.303	74.706.485	53.167.405	77.608	53.245.013		
	104	BG der Bauwirtschaft	166.671.115	1.262.399	149.641.978	753.894	150.395.872	104.704.171	370.670	105.074.841		
	105	BG Nahrungsmittel und Gastgewerbe	72.547.082	647.491	53.070.739	226.187	53.296.926	36.369.812	69.985	36.439.797		
	106	BG für Handel und Warendistribution	133.431.923	1.133.721	103.234.379	860.420	104.094.799	70.942.213	45.659	70.987.872		
	107	BG für Transport und Verkehrswirtschaft	77.524.941	590.810	72.605.838	2.245.259	74.851.097	55.460.136	83.858	55.543.994		
	108	Verwaltungs-BG	166.836.864	1.505.143	141.407.392	1.198.347	142.605.740	87.896.714	219.706	88.116.421		
	109	BG für Gesundheitsdienst und Wohlfahrtspflege	133.424.065	831.560	72.474.058	577.757	73.051.815	54.989.810	53.654	55.043.465		
	UV der öffentlichen Hand ¹	202	Unfallkasse Nord	5.632.318	47.701	2.911.690	35.746	2.947.436	2.513.279	50	2.513.329	
204		UK Freie Hansestadt Bremen	1.822.277	8.311	750.376	17.744	768.121	728.271	-9.013	719.259		
205		UK Nordrhein-Westfalen	19.040.383	107.021	11.288.668	73.656	11.362.324	8.645.427	5.935	8.651.361		
206		UK Hessen	7.850.295	92.833	3.634.935	22.397	3.657.332	3.239.315	6.335	3.245.650		
207		UK Rheinland-Pfalz	5.199.251	51.621	2.824.421	4.511	2.828.932	2.214.508	-	2.214.508		
208		UK Baden-Württemberg	15.939.455	175.288	8.542.969	18.526	8.561.495	6.095.022	34.241	6.129.263		
210		UK Saarland	1.610.965	7.244	949.830	730	950.560	631.101	-	631.101		
211		UK Berlin	7.375.620	34.120	3.401.652	44.011	3.445.663	3.421.268	141	3.421.410		
212		UK Brandenburg	3.191.202	30.502	1.702.456	19.350	1.721.806	1.336.282	1.132	1.337.413		
213		UK Mecklenburg-Vorpommern	2.324.915	11.821	1.965.365	6.397	1.971.762	1.132.335	-	1.132.335		
214		UK Sachsen	7.390.623	34.845	4.087.669	9.754	4.097.423	3.089.926	3.313	3.093.239		
215		UK Sachsen-Anhalt	3.553.222	24.021	2.243.356	21.120	2.264.476	1.452.804	770	1.453.574		
216		UK Thüringen	2.724.219	35.120	2.012.438	4.110	2.016.548	1.241.295	10.862	1.252.157		
221		GUV Hannover	4.780.265	33.962	3.311.529	7.342	3.318.872	2.285.055	1.365	2.286.420		
222		GUV Oldenburg	1.157.788	5.002	559.775	2.177	561.952	347.949	5.968	353.917		
223		Braunschweigischer GUV	467.367	9.356	301.739	382	302.121	183.142	-	183.142		
224		Kommunale Unfallversicherung Bayern	14.519.358	106.354	8.439.567	9.603	8.449.169	6.051.877	-	6.051.877		
231		LUK Niedersachsen	2.242.472	18.203	1.521.357	28.414	1.549.771	1.194.001	-	1.194.001		
232		Bayerische LUK	4.634.873	34.895	3.021.980	7.154	3.029.135	2.327.694	-	2.327.694		
240		UV Bund und Bahn	24.363.776	215.111	14.608.234	129.733	14.737.967	10.095.656	14.284	10.109.940		
242		Unfallkasse Post und Telekom	9.979.186	25.430	4.812.632	5.449	4.818.081	6.897.915	12.724	6.910.639		
251		Hanseatische FUK Nord	766.625	17.756	578.938	-	578.938	487.951	2.673	490.624		
252		FUK Niedersachsen	925.159	12.959	1.020.801	-	1.020.801	865.332	-	865.332		
253		FUK Mitte	360.664	4.325	303.809	366	304.175	144.505	50	144.556		
254		FUK Brandenburg	315.392	7.009	483.297	-	483.297	138.525	-	138.525		
Insgesamt			1.280.996.128	10.261.353	973.541.438	11.617.280	985.158.718	674.238.909	1.468.938	675.707.847		
Schüler-Unfallversicherung ¹	302	Unfallkasse Nord	11.517.870	304.330	6.947.416	53	6.947.469	229.424	18.100	247.524		
	304	UK Freie Hansestadt Bremen	1.463.708	79.049	672.238	10.560	682.798	117.531	2.330	119.861		
	305	UK Nordrhein-Westfalen	41.699.140	1.004.696	25.330.280	24.086	25.354.366	954.506	6.473	960.979		
	306	UK Hessen	12.188.353	362.873	7.644.783	7.662	7.652.444	200.329	-	200.329		
	307	UK Rheinland-Pfalz	7.850.220	316.240	4.699.628	-	4.699.628	168.103	-	168.103		
	308	UK Baden-Württemberg	23.430.463	698.024	14.602.460	43.925	14.646.385	601.879	76.627	678.506		
	310	UK Saarland	2.078.538	83.040	1.020.902	-	1.020.902	114.483	-	114.483		
	311	UK Berlin	9.519.801	211.801	5.343.374	11.076	5.354.451	271.000	2.861	273.862		
	312	UK Brandenburg	5.624.332	128.087	4.848.655	2.021	4.850.676	148.875	13.387	162.262		
	313	UK Mecklenburg-Vorpommern	4.116.245	84.844	2.473.277	4.155	2.477.432	119.112	-	119.112		
	314	UK Sachsen	9.190.223	191.017	6.946.457	70.298	7.016.754	375.421	40.393	415.813		
	315	UK Sachsen-Anhalt	4.795.572	71.508	3.916.510	637	3.917.147	127.806	94	127.900		
	316	UK Thüringen	4.606.751	145.115	3.078.303	1.231	3.079.535	87.346	48.071	135.417		
	321	GUV Hannover	10.756.829	438.191	7.953.576	9.367	7.962.943	416.823	198	417.021		
	322	GUV Oldenburg	2.362.851	54.842	1.583.900	-	1.583.900	69.132	220	69.352		
	323	Braunschweigischer GUV	1.481.013	72.124	1.039.694	-	1.039.694	14.497	-	14.497		
	324	Kommunale Unfallversicherung Bayern	19.251.669	601.267	9.685.350	172	9.685.522	596.747	-	596.747		
	331	LUK Niedersachsen	2.781.513	38.807	2.561.456	10.462	2.571.918	48.078	-	48.078		
	332	Bayerische LUK	5.642.105	86.886	4.169.386	483	4.169.869	86.351	-	86.351		
Insgesamt			180.357.197	4.972.742	114.517.645	196.188	114.713.833	4.747.443	208.754	4.956.197		

¹ Kontenklasse 4 ist bei den Unfallversicherungsträgern der öffentlichen Hand nach Allgemeiner UV und Schüler-UV differenzierbar

Tabelle 6.5: Kontenklasse 4 - Leistungen (Rehabilitation) (Fortsetzung)

Neue UV-Träger-Nr.	Ktrg.: Klart: UV-Träger	48 Sonstige Heilbehandlungskosten										Ktrg. 48 zusammen
		480	481	482	483	484	485	486	488	489	€	
		Gewährung der Pflege	Pflegegeld	Entschädigung für Kleider- & Wäscheverschleiß	Übrige Heilbehandlungskosten	Sozialversicherungsbeiträge bei Verletzengeld	Transport- & Reisekosten bei Heilbehandlung & Pflege	Haushaltshilfe & Kinderbetreuungskosten	Leistungen zur Teilhabe am Leben in der Gemeinschaft	Verletzengeld wegen Unfall des Kindes		
		€	€	€	€	€	€	€	€	€		
		9	10	11	12	13	14	15	16	17	18	
UV in der gewerblichen Wirtschaft	101	BG Rohstoffe und chemische Industrie	7.620.178	12.008.393	1.785.517	49.973	11.472.382	10.492.638	126.546	3.504.755	-	47.060.381
	102	BG Holz und Metall	21.034.610	18.417.514	2.969.510	752.719	40.272.454	33.079.972	461.108	4.460.943	-	121.448.831
	103	BG Energie Textil Elektro Medienerzeugnisse	15.285.470	9.208.196	1.327.424	-	18.345.271	15.240.578	268.381	4.911.814	210	64.587.343
	104	BG der Bauwirtschaft	27.626.976	20.847.871	2.940.106	237.291	35.637.839	24.200.830	389.584	6.020.821	118	117.901.436
	105	BG Nahrungsmittel und Gastgewerbe	10.298.009	5.269.878	763.479	5.102	11.263.268	13.253.019	347.793	1.881.419	-	43.081.966
	106	BG für Handel und Warendistribution	18.069.401	9.689.085	1.497.641	64.345	24.791.340	23.035.843	687.385	3.728.497	1.056	81.564.593
	107	BG für Transport und Verkehrswirtschaft	8.313.326	6.428.664	1.300.956	49.510	17.417.996	15.768.153	215.164	2.712.152	-	52.205.921
	108	Verwaltungs-BG	19.333.630	8.747.633	1.454.647	3.511	27.620.409	27.263.540	584.627	5.839.634	2.641	90.850.272
	109	BG für Gesundheitsdienst und Wohlfahrtspflege	9.899.746	4.487.045	727.582	51.610	16.576.309	15.656.245	1.518.728	3.891.014	1.033	52.809.314
UV der öffentlichen Hand ¹	202	Unfallkasse Nord	1.046.773	213.829	40.088	-	938.646	643.338	25.039	215.363	8.735	3.131.812
	204	UK Freie Hansestadt Bremen	28.853	34.513	4.116	-	251.484	201.620	4.624	27.729	-	552.940
	205	UK Nordrhein-Westfalen	1.649.061	1.547.457	151.196	-	3.276.883	2.161.577	231.823	659.851	-	9.677.849
	206	UK Hessen	375.964	369.983	49.111	1.430	1.208.112	1.128.834	18.484	80.048	-	3.231.965
	207	UK Rheinland-Pfalz	403.513	402.328	36.939	2.856	892.632	740.684	20.982	155.349	1.815	2.657.098
	208	UK Baden-Württemberg	923.316	775.403	83.793	5.423	2.397.457	1.434.708	112.617	129.335	2.620	5.864.671
	210	UK Saarland	178.721	121.181	10.278	-	252.541	138.440	5.324	20.711	-	727.196
	211	UK Berlin	86.082	568.946	25.715	2.391	1.323.101	369.338	18.997	194.707	4.366	2.593.643
	212	UK Brandenburg	363.001	168.998	30.824	-	522.580	419.586	9.309	35.770	2.610	1.552.679
	213	UK Mecklenburg-Vorpommern	901.553	171.962	35.105	-	399.065	319.162	499	192.143	3.710	2.023.200
	214	UK Sachsen	663.531	269.171	65.235	-	1.194.846	848.486	8.114	248.774	3.554	3.301.712
	215	UK Sachsen-Anhalt	374.793	225.757	48.483	2.021	555.671	530.299	9.589	273.003	1.073	2.020.687
	216	UK Thüringen	141.167	201.384	32.032	-	463.165	322.968	538	42.710	-	1.203.964
	221	GUV Hannover	746.040	334.812	46.863	450	856.829	710.418	112.160	147.216	719	2.955.507
	222	GUV Oldenburg	139.420	75.936	11.025	272	128.672	173.268	12.191	12.882	1.127	554.792
	223	Braunschweigischer GUV	676	25.054	2.136	-	78.113	75.798	705	33.611	-	216.093
	224	Kommunale Unfallversicherung Bayern	2.126.793	918.375	124.212	-	2.382.526	1.582.847	67.897	211.175	3.585	7.417.410
	231	LUK Niedersachsen	248.466	117.651	19.896	-	468.642	320.928	29.202	74.531	1.537	1.280.853
	232	Bayerische LUK	419.255	353.485	40.672	-	853.213	578.276	5.507	42.680	540	2.293.628
	240	UV Bund und Bahn	4.727.358	3.156.478	936.665	-	3.933.234	3.005.456	116.402	1.859.820	-	17.735.414
	242	Unfallkasse Post und Telekom	704.908	290.964	54.453	-	2.755.385	1.310.668	16.303	56.381	-	5.189.062
	251	Hanseatische FUK Nord	-	17.429	1.911	-	162.557	208.819	228	537	747	392.227
	252	FUK Niedersachsen	41.074	51.775	6.399	-	222.976	275.271	22.566	62.970	385	683.416
	253	FUK Mitte	15.995	26.982	2.304	-	48.907	106.213	919	813	82	202.215
254	FUK Brandenburg	38.376	9.034	1.210	-	55.066	116.086	-	1.388	-	221.160	
Insgesamt		153.826.033	105.553.170	16.627.522	1.228.904	229.019.572	195.713.904	5.449.334	41.730.547	42.261	749.191.248	
Schüler-Unfallversicherung ¹	302	Unfallkasse Nord	1.944.269	446.573	51.983	-	128.863	3.642.206	44.069	401.858	113.600	6.773.420
	304	UK Freie Hansestadt Bremen	104.437	110.564	234	-	28.521	318.934	601	48.138	12.287	623.716
	305	UK Nordrhein-Westfalen	4.468.515	1.773.462	170.838	-	487.976	8.726.932	96.064	812.817	247.863	16.784.466
	306	UK Hessen	1.349.007	534.815	51.119	-	107.701	3.590.655	31.472	349.382	97.995	6.112.147
	307	UK Rheinland-Pfalz	1.019.707	377.114	42.048	-	82.166	1.475.754	17.489	352.811	46.032	3.413.120
	308	UK Baden-Württemberg	1.444.668	997.159	96.770	15.205	309.690	3.938.324	92.906	622.196	141.446	7.658.363
	310	UK Saarland	392.299	83.340	10.107	-	57.489	395.945	6.358	61.328	16.576	1.023.443
	311	UK Berlin	419.849	401.857	14.962	-1.077	143.147	1.599.222	12.550	191.007	164.290	2.945.806
	312	UK Brandenburg	366.521	127.294	19.346	-	139.529	1.605.693	4.040	119.375	204.261	2.586.059
	313	UK Mecklenburg-Vorpommern	849.323	108.931	11.676	-	97.179	866.341	-	151.485	139.553	2.224.488
	314	UK Sachsen	755.608	227.453	61.190	3	272.818	2.047.484	5.751	257.714	309.497	3.937.518
	315	UK Sachsen-Anhalt	565.453	196.327	28.428	308	131.702	1.131.153	12.314	124.353	184.557	2.374.595
	316	UK Thüringen	918.119	51.026	19.444	-	116.792	822.562	624	33.147	214.821	2.176.536
	321	GUV Hannover	1.448.853	574.673	72.973	244	175.157	2.942.663	77.563	350.403	63.119	5.705.649
	322	GUV Oldenburg	693.335	108.579	42.306	-	29.164	614.831	5.839	38.183	7.101	1.539.339
	323	Braunschweigischer GUV	459.101	71.672	5.889	-	12.173	355.602	2.029	6.781	16.629	929.877
	324	Kommunale Unfallversicherung Bayern	1.946.490	791.046	82.402	-	-61.045	3.334.547	31.899	119.129	107.375	6.351.843
331	LUK Niedersachsen	504.494	172.771	22.714	360	37.605	876.782	37.655	27.208	51.633	1.731.222	
332	Bayerische LUK	1.339.796	282.901	23.240	-	43.633	1.168.167	251	84.636	91.021	3.033.646	
Insgesamt		20.989.845	7.437.557	827.669	15.044	2.340.260	39.453.796	479.474	4.151.952	2.229.658	77.925.255	

¹ Kontenklasse 4 ist bei den Unfallversicherungsträgern der öffentlichen Hand nach Allgemeiner UV und Schüler-UV differenzierbar

Tabelle 6.5: Kontenklasse 4 - Leistungen (Rehabilitation) (Fortsetzung)

UV in der gewerblichen Wirtschaft	Neue UV-Träger-Nr.	Ktgr.: Ktart: UV-Träger	49 Leistungen zur Teilhabe am Arbeitsleben									Kontenklasse 4 insgesamt
			490	491	492	494	495	496	498	499	Ktgr. 49 zusammen	
			Sachleistungen	Übergangsgeld	Sonstige Barleistungen	Sozialversicherungsbeiträge bei Übergangsgeld	Reisekosten	Haushaltshilfe	Sonstige ergänzende Leistungen	Übergangsleistungen		
			€	€	€	€	€	€	€	€		
19	20	21	22	23	24	25	26	27	28			
101	BG Rohstoffe und chemische Industrie	2.535.196	1.216.876	1.908	693.624	198.274	5.653	296.420	881.022	5.828.973	224.274.072	
102	BG Holz und Metall	16.208.766	8.872.394	62.708	5.049.308	1.468.384	30.744	1.666.987	2.949.912	36.309.204	643.924.800	
103	BG Energie Textil Elektro Medienerzeugnisse	6.580.480	3.091.136	35.704	1.666.588	442.124	23.506	420.520	801.669	13.061.727	304.393.982	
104	BG der Bauwirtschaft	13.868.211	8.355.651	83.859	4.383.601	1.131.584	31.591	552.820	1.301.755	29.709.071	571.014.735	
105	BG Nahrungsmittel und Gastgewerbe	9.881.402	8.572.643	10.813	4.576.180	1.527.133	50.475	235.266	3.362.779	28.216.691	234.229.952	
106	BG für Handel und Warenverteilung	7.310.872	2.729.459	15.556	1.487.775	463.687	5.368	285.806	973.171	13.271.694	404.484.602	
107	BG für Transport und Verkehrswirtschaft	4.380.172	1.535.379	100.266	893.082	305.463	10.017	147.632	43.916	7.415.926	268.132.689	
108	Verwaltungs-BG	7.826.948	3.856.187	93.117	1.915.671	653.772	11.060	479.826	400.819	15.237.401	505.151.839	
109	BG für Gesundheitsdienst und Wohlfahrtspflege	7.677.607	3.940.504	41.549	2.290.057	722.746	35.137	267.351	2.570.263	17.545.214	332.705.434	
202	Unfallkasse Nord	224.766	133.025	10.231	82.429	11.725	188	-7.815	-	454.550	14.727.145	
204	UK Freie Hansestadt Bremen	19.848	44.339	-	19.914	282	215	-	1.820	86.417	3.957.325	
205	UK Nordrhein-Westfalen	490.863	232.579	3.552	120.567	33.574	1.716	83.511	12.636	978.998	49.817.935	
206	UK Hessen	157.801	113.733	-	81.374	19.582	-	12.889	67.362	452.742	18.530.817	
207	UK Rheinland-Pfalz	60.031	76.061	-	37.859	11.357	3.474	12.039	9.875	210.694	13.162.104	
208	UK Baden-Württemberg	346.689	149.943	6.994	77.970	29.106	-34	34.916	162.858	808.443	37.478.616	
210	UK Saarland	3.297	24.961	-	13.175	3.930	-	2.588	-	47.951	3.975.017	
211	UK Berlin	111.936	43.020	-	15.782	2.771	-	260	7.920	181.689	17.052.145	
212	UK Brandenburg	42.311	5.610	-	3.265	44	-	8.745	6.710	66.684	7.900.287	
213	UK Mecklenburg-Vorpommern	44.325	19.453	-	8.730	1.625	-	24.074	-	98.207	7.562.239	
214	UK Sachsen	224.980	99.455	-	75.786	17.082	-	7.153	40.949	465.404	18.383.247	
215	UK Sachsen-Anhalt	55.342	22.819	-	13.395	18.551	-	13.529	-	123.637	9.439.616	
216	UK Thüringen	11.935	5.374	9	2.155	2.400	-	3.760	5.839	31.472	7.263.481	
221	GUV Hannover	202.061	118.967	-	38.779	9.945	-	108	44.051	413.911	13.788.936	
222	GUV Oldenburg	35.883	-	-	5.209	-	-	7.306	5.643	54.041	2.687.493	
223	Braunschweigischer GUV	361	-	-	-	-	-	-	-	361	1.178.440	
224	Kommunale Unfallversicherung Bayern	408.374	181.861	-	86.380	16.940	351	67.175	76.803	837.883	37.382.051	
231	LUK Niedersachsen	30.157	15.810	-	12.379	1.746	-	-	11.826	71.918	6.357.217	
232	Bayerische LUK	186.458	79.549	-	44.514	13.599	-	498	22.520	347.138	12.667.363	
240	UV Bund und Bahn	528.052	347.449	-555	186.979	40.239	7.276	59.299	50.547	1.219.286	68.381.493	
242	Unfallkasse Post und Telekom	115.640	48.936	1.347	32.067	7.889	-	-	-	205.879	27.128.277	
251	Hanseatische FUK Nord	43.785	6.784	-	3.344	2.173	-	77.507	-	133.593	2.379.763	
252	FUK Niedersachsen	34.729	11.110	-	5.398	954	4.680	-	-	56.871	3.564.536	
253	FUK Mitte	27.520	13.143	-	7.676	4.104	540	2.848	-	55.831	1.071.766	
254	FUK Brandenburg	44.235	14.954	-	4.472	1.087	-	2.106	-	66.853	1.232.235	
Insgesamt		79.721.030	43.979.163	467.060	23.935.486	7.163.873	221.956	4.765.123	13.812.664	174.066.354	3.875.381.648	
302	Unfallkasse Nord	718.115	82.780	8.076	56.033	13.386	-	43.985	-	922.376	26.712.989	
304	UK Freie Hansestadt Bremen	115.788	2.519	-	-560	-	-	1.842	-	119.589	3.088.722	
305	UK Nordrhein-Westfalen	2.289.083	283.118	5.160	135.806	56.927	2.340	41.294	-	2.813.728	88.617.375	
306	UK Hessen	471.112	39.755	1.100	26.799	37.845	-	32.900	-	609.512	27.125.658	
307	UK Rheinland-Pfalz	323.895	103.121	-	51.103	17.451	-1.642	34.600	-	528.528	16.975.838	
308	UK Baden-Württemberg	1.058.085	75.917	45.828	31.688	43.485	171	55.868	-	1.311.041	48.422.782	
310	UK Saarland	48.714	-	-	9.867	11.279	420	-	-	70.280	4.390.687	
311	UK Berlin	150.032	26.817	3.050	16.493	399	-	608	-	197.399	18.503.120	
312	UK Brandenburg	312.346	62.430	-	32.766	16.963	1.876	49.992	-	476.372	13.827.789	
313	UK Mecklenburg-Vorpommern	246.034	35.625	3.436	22.821	6.676	-	-	-	314.591	9.336.712	
314	UK Sachsen	684.543	204.267	-	101.205	41.691	2.042	39.278	-	1.073.026	21.824.352	
315	UK Sachsen-Anhalt	236.019	34.334	-	25.939	28.178	-	5.889	-	330.359	11.617.081	
316	UK Thüringen	197.373	68.099	-	64.201	17.556	-	8.254	-	355.483	10.498.837	
321	GUV Hannover	1.191.934	129.335	-	126.136	47.089	-	3.977	-	1.498.472	26.779.105	
322	GUV Oldenburg	57.387	-	-	-	1.043	-	36.213	-	94.642	5.704.926	
323	Braunschweigischer GUV	51.595	-	-	1.398	-	-	-	-	52.993	3.590.197	
324	Kommunale Unfallversicherung Bayern	798.376	223.058	-	118.032	55.986	3.196	65.797	5.235	1.269.680	37.756.728	
331	LUK Niedersachsen	224.767	20.318	-	22.835	24.112	-	-	-	292.032	7.463.570	
332	Bayerische LUK	200.278	8.982	-	5.600	90	-	67.809	-	282.758	13.301.615	
Insgesamt		9.375.473	1.400.472	66.650	848.162	420.156	8.402	488.307	5.235	12.612.858	395.538.083	

¹ Kontenklasse 4 ist bei den Unfallversicherungsträgern der öffentlichen Hand nach Allgemeiner UV und Schüler-UV differenzierbar

Tabelle 6.5a: Kontenklasse 5 - Leistungen

Neue UV-Träger-Nr.	Ktgr.: Ktart: UV-Träger	50 Renten an Versicherte und Hinterbliebene								51 Beihilfen an Hinterbliebene			
		500	501	502	503	504	505	Ktgr. 50 zusammen	darunter für Fälle, für die i. d. letzten 5 Jahren erstmals Rente, Abfindung oder Sterbegeld festgestellt wurde	510	511	512	
		Renten an Versicherte	Renten an Witwen & Witwernach § 65 Abs.2 Nr. 2 SGB VII	Renten an Witwen & Witwernach § 65 Abs.2 Nr. 3 SGB VII	Renten im Sterbevierteljahr nach § 65 Abs.2 Nr. 1 SGB VII	Renten an Waisen	Elterrenten nach § 69 SGB VII			Einmalige Beihilfen an Witwen und Witwer	Laufende Beihilfen an Witwen und Witwer	Beihilfen an Waisen	
		€	€	€	€	€	€	€	€	€	€	€	
1	2	3	4	5	6	7	8	9	10	11			
UV in der gewerblichen Wirtschaft	101	BG Rohstoffe und chemische Industrie	471.606.643	545.105	275.297.546	3.845.340	5.611.645	18.785	756.925.064	97.412.892	3.490.435	501.782	51.081
	102	BG Holz und Metall	811.388.891	1.318.592	298.751.742	4.549.602	15.325.488	38.471	1.131.372.786	158.106.500	3.408.467	359.157	-
	103	BG Energie Textil Elektro Medienerzeugnisse	364.998.852	420.964	137.188.943	1.471.954	7.527.944	-	511.608.658	74.040.250	1.164.836	109.307	-
	104	BG der Bauwirtschaft	707.795.887	1.721.381	215.328.680	1.863.431	12.052.360	38.412	938.800.152	110.425.160	3.244.167	486.505	-
	105	BG Nahrungsmittel und Gastgewerbe	177.507.215	295.709	36.273.679	231.077	3.371.004	50.130	217.728.813	23.410.679	743.164	47.918	-
	106	BG für Handel und Warendistribution	316.126.341	500.534	83.858.915	700.675	6.846.735	4.894	408.038.094	53.043.096	846.875	117.557	-
	107	BG für Transport und Verkehrswirtschaft	196.451.443	584.162	72.498.188	550.947	7.738.959	4.435	277.828.134	37.879.804	833.817	117.550	-
	108	Verwaltungs-BG	330.079.765	218.060	83.787.105	1.019.235	8.433.975	72.544	423.610.683	67.884.310	1.020.770	91.772	-
	109	BG für Gesundheitsdienst und Wohlfahrtspflege	170.197.279	155.453	20.297.428	243.743	3.198.703	-	194.092.604	34.470.559	181.035	34.831	-
UV der öffentlichen Hand ¹	202	Unfallkasse Nord	9.496.307	3.310	2.538.537	50.754	128.778	-	12.217.687	-	54.474	-	-
	204	UK Freie Hansestadt Bremen	2.779.172	5.867	705.712	32.067	68.980	-	3.591.799	-	-	-	-
	205	UK Nordrhein-Westfalen	43.837.786	13.343	8.768.885	139.858	1.030.895	-	53.790.768	-	87.623	2.353	-
	206	UK Hessen	16.103.546	-	4.202.686	22.145	382.326	-	20.710.702	-	-	7.221	-
	207	UK Rheinland-Pfalz	10.533.261	486	2.687.641	4.309	209.906	-	13.435.603	-	-	12.195	-
	208	UK Baden-Württemberg	29.584.242	-43.249	7.681.207	110.962	1.298.356	-	38.631.517	-	57.378	4.657	-
	210	UK Saarland	3.721.137	-	707.119	20.999	43.610	-	4.492.864	-	13.861	3.247	-
	211	UK Berlin	12.600.733	376.596	1.624.914	27.404	108.816	-	14.738.464	-	14.036	-	-
	212	UK Brandenburg	8.694.612	2.984	1.629.128	23.245	136.670	-	10.486.638	-	23.224	2.932	-
	213	UK Mecklenburg-Vorpommern	7.055.594	-	1.270.486	-	111.521	-	8.437.601	-	15.443	-	-
	214	UK Sachsen	18.213.346	31.282	2.942.562	43.130	222.708	-	21.453.028	-	60.320	3.000	-
	215	UK Sachsen-Anhalt	10.765.515	-	1.984.007	22.248	167.344	-	12.939.113	-	6.863	-	-
	216	UK Thüringen	8.935.104	-	1.744.678	33.734	132.028	-	10.845.545	-	35.189	-	-
	221	GUV Hannover	9.756.631	14.740	2.527.073	29.113	275.383	7.203	12.610.143	-	-	716	-
	222	GUV Oldenburg	1.804.856	44.262	400.290	2.173	45.630	-	2.297.211	-	-	-	-
	223	Braunschweigischer GUV	934.769	-	268.372	-	39.042	-	1.242.183	-	24.962	-	-
224	Kommunale Unfallversicherung Bayern	29.197.299	58.002	6.637.842	22.454	576.644	4.748	36.496.989	-	57.570	11.221	-	
231	LUK Niedersachsen	5.624.608	4.937	1.832.763	30.478	127.996	-	7.620.782	-	-	6.481	-	
232	Bayerische LUK	10.685.387	12.612	2.904.886	8.750	452.625	-	14.064.260	-	20.595	4.522	-	
240	UV Bund und Bahn	131.072.366	23.964	36.289.031	294.217	974.096	3.485	168.657.158	-	664.183	193.041	-	
242	Unfallkasse Post und Telekom	14.135.572	70.831	2.790.616	-	329.675	-	17.326.694	-	16.287	-	-	
251	Hanseatische FUK Nord	1.352.359	-	483.917	-	40.623	-	1.876.899	-	-	-	-	
252	FUK Niedersachsen	1.671.815	-	724.458	3.539	146.383	-	2.546.196	-	-	-	-	
253	FUK Mitte	522.515	1.822	118.802	-	37.275	-	680.414	-	-	-	-	
254	FUK Brandenburg	302.336	-	72.011	-	3.500	-	377.847	-	-	-	-	
Insgesamt			3.935.533.186	6.381.749	1.316.819.850	15.397.582	77.197.620	243.107	5.351.573.093	656.673.251	16.085.574	2.117.964	51.081
Schüler-Unfallversicherung ¹	302	Unfallkasse Nord	5.990.790	-	2.041	-	-	-	5.992.832	-	-	-	-
	304	UK Freie Hansestadt Bremen	1.027.711	-	-	-	-	-	1.027.711	-	-	-	-
	305	UK Nordrhein-Westfalen	27.926.934	-	167.824	-	86.954	-	28.181.712	-	24.675	4.850	-
	306	UK Hessen	8.122.470	-	101.445	-	10.430	-	8.234.344	-	9.131	-	-
	307	UK Rheinland-Pfalz	4.805.464	-	46.485	-	10.497	-	4.862.446	-	-	-	-
	308	UK Baden-Württemberg	14.424.202	9.201	50.670	-	32.584	-	14.516.657	-	17.101	-	-
	310	UK Saarland	1.129.629	-	10.278	-	4.734	-	1.144.641	-	-	-	-
	311	UK Berlin	2.914.816	5.650	1.508	-	436	-	2.922.410	-	-	-	-
	312	UK Brandenburg	1.977.787	-	30.409	-	4.322	-	2.012.518	-	-	-	-
	313	UK Mecklenburg-Vorpommern	2.128.607	-	-	-	-	-	2.128.607	-	-	-	-
	314	UK Sachsen	4.163.509	-	11.852	-	23.872	-	4.199.233	-	-	-	-
	315	UK Sachsen-Anhalt	2.072.458	-	29.681	-	27.351	-	2.129.491	-	-	-	-
	316	UK Thüringen	1.929.192	-	-	-	3.343	-	1.932.535	-	-	-	-
	321	GUV Hannover	8.181.976	9.849	42.341	-	-	-	8.234.166	-	8.871	-	-
322	GUV Oldenburg	1.539.029	-	-	-	-	-	1.539.029	-	-	-	-	
323	Braunschweigischer GUV	758.959	-	-	-	5.643	-	764.602	-	-	-	-	
324	Kommunale Unfallversicherung Bayern	9.482.268	7.833	73.643	-	36.857	-	9.600.601	-	-	-	-	
331	LUK Niedersachsen	2.516.807	-	64.189	-	10.467	-	2.591.463	-	-	-	-	
332	Bayerische LUK	3.104.592	-	69.434	-	-	-	3.174.026	-	16.145	-	-	
Insgesamt			104.197.202	32.533	701.799	-	257.490	-	105.189.024	75.924	4.850	-	

¹ Kontengruppen 50 – 58 sowie Entschädigungsleistungen insgesamt (Sp. 32) sind bei den Unfallversicherungsträgern der öffentlichen Hand nach Allgemeiner UV und Schüler-UV differenzierbar
Kontengruppe 59 sowie Kontenklasse 5 insgesamt (Sp. 31) sind bei den Unfallversicherungsträgern der öffentlichen Hand nicht nach Allgemeiner UV und Schüler-UV differenzierbar

Tabelle 6.5a: Kontenklasse 5 - Leistungen (Fortsetzung)

Neue UV-Träger-Nr.	Ktgr.: Ktart: UV-Träger	Ktgr. 51 zusammen	52 Abfindungen				Ktgr. 52 zusammen	53	56	57 Sterbegeld und Überführungskosten			58						
			Abfindungen an Versicherte	Gesamtver- gütungen nach § 75 SGB VII	Abfindungen an Witwen und Witwer	530				56	570	571		Ktgr. 57 zusammen	589				
																Unter- bringung in Alters- & Pflege- heimen	Mehrlei- stungen und Aufwen- dungsersatz	Sterbegeld	Überfüh-rungs- kosten
																€	€	€	€
12	13	14	15	16	17	18	19	20	21	22									
UV in der gewerblichen Wirtschaft	101	BG Rohstoffe und chemische Industrie	4.043.298	2.959.993	689.277	59.697	3.708.968	-	-	4.376.155	78.570	4.454.724	9.633.599						
	102	BG Holz und Metall	3.767.624	8.250.960	2.889.029	65.896	11.205.884	-	-	4.523.008	110.647	4.633.655	11.410.318						
	103	BG Energie Textil Elektro Medienerzeugnisse	1.274.143	3.745.159	1.039.064	90.217	4.874.440	-	-	1.491.421	21.783	1.513.204	7.433.802						
	104	BG der Bauwirtschaft	3.730.672	8.440.347	1.942.726	183.799	10.566.873	-	-	2.759.742	75.348	2.835.090	11.492.984						
	105	BG Nahrungsmittel und Gastgewerbe	791.082	2.265.546	593.217	58.755	2.917.519	-	-	366.718	13.968	380.686	4.108.349						
	106	BG für Handel und Warendistribution	964.432	5.420.641	1.396.724	82.417	6.899.782	-	1.285	1.003.623	28.408	1.032.031	6.015.175						
	107	BG für Transport und Verkehrswirtschaft	951.367	4.636.473	577.465	95.494	5.309.432	10.167	-	824.548	76.188	900.735	3.220.313						
	108	Verwaltungs-BG	1.112.542	30.202.232	2.947.217	73.056	33.222.505	-	11.855	1.548.460	57.951	1.606.412	6.009.698						
	109	BG für Gesundheitsdienst und Wohlfahrtspflege	215.865	1.416.593	629.153	67.844	2.113.591	-44	20.681	346.619	9.253	355.872	8.277.560						
UV der öffentlichen Hand ¹	202	Unfallkasse Nord	54.474	55.600	10.616	-	66.216	-	152.276	34.020	310	34.330	176.408						
	204	UK Freie Hansestadt Bremen	-	49.188	11.568	-	60.755	-	78.272	24.060	-	24.060	68.902						
	205	UK Nordrhein-Westfalen	89.976	817.726	140.390	16.186	974.303	-	3.788.657	96.480	1.665	98.145	840.936						
	206	UK Hessen	7.221	258.849	19.915	-	278.764	-	1.124.616	43.140	1.161	44.301	244.284						
	207	UK Rheinland-Pfalz	12.195	-	9.921	-	9.921	-	619.825	29.160	709	29.869	214.256						
	208	UK Baden-Württemberg	62.035	221.557	85.164	-	306.721	-	900.353	95.880	5.566	101.446	476.154						
	210	UK Saarland	17.108	-	8.919	-	8.919	-	281.824	12.351	-	12.351	70.016						
	211	UK Berlin	14.036	137.506	10.141	-	147.647	-	181.598	34.380	456	34.836	207.490						
	212	UK Brandenburg	26.156	37.441	15.337	28.585	81.363	-	140.833	20.715	3.818	24.533	83.259						
	213	UK Mecklenburg-Vorpommern	15.443	-	26.856	-	26.856	-	25.033	3.800	-	3.800	95.815						
	214	UK Sachsen	63.320	126.982	66.857	-	193.838	-	95.950	45.180	1.541	46.721	637.478						
	215	UK Sachsen-Anhalt	6.863	56.528	68.549	-	125.077	-	364.741	28.980	245	29.225	136.240						
	216	UK Thüringen	35.189	142.782	18.880	-	161.662	-	98.848	24.445	984	25.429	148.565						
	221	GUV Hannover	716	66.171	60.016	-	126.187	-	217.114	38.400	595	38.995	220.789						
	222	GUV Oldenburg	-	-	10.815	-	10.815	-	101.004	-	-	-	20.070						
	223	Braunschweigischer GUV	24.962	-	-	-	-	-	124.512	-	-	-	14.200						
	224	Kommunale Unfallversicherung Bayern	68.791	162.584	121.874	-	284.458	-	3.170.012	77.040	2.454	79.494	726.617						
	231	LUK Niedersachsen	6.481	148.820	26.688	-	175.508	-	17.346	23.940	1.795	25.735	103.378						
	232	Bayerische LUK	25.117	28.611	40.929	-	69.540	-	713.457	38.520	2.683	41.203	228.681						
	240	UV Bund und Bahn	857.224	683.881	150.413	40.356	874.650	-	274.358	358.575	11.094	369.669	982.315						
	242	Unfallkasse Post und Telekom	16.287	40.228	30.507	-	70.736	-	-	37.282	1.217	38.499	150.656						
	251	Hanseatische FUK Nord	-	-	7.488	-	7.488	-	937.154	4.860	-	4.860	30.085						
	252	FUK Niedersachsen	-	14.852	21.915	-	36.767	-	1.410.940	14.460	589	15.049	45.434						
	253	FUK Mitte	-	-	1.481	-	1.481	-	579.890	4.140	-	4.140	13.864						
	254	FUK Brandenburg	-	-	-	-	-	-	432.784	1.970	316	2.286	10.851						
Insgesamt			18.254.618	70.387.250	13.669.114	862.302	84.918.666	10.123	15.865.218	18.332.073	509.314	18.841.387	73.548.536						
Schüler-Unfallversicherung ¹	302	Unfallkasse Nord	-	44.948	2.557	-	47.506	-	-	-	-	-	89.327						
	304	UK Freie Hansestadt Bremen	-	-	-	-	-	-	-	-	-	-	13.659						
	305	UK Nordrhein-Westfalen	29.525	372.273	48.508	-	420.781	-	-	106.920	886	107.806	505.203						
	306	UK Hessen	9.131	62.650	5.487	-	68.137	-	-	19.200	1.398	20.598	107.203						
	307	UK Rheinland-Pfalz	-	-	6.661	-	6.661	-	-	19.200	873	20.073	71.344						
	308	UK Baden-Württemberg	17.101	177.568	29.821	-	207.389	-	-	48.000	2.111	50.111	176.021						
	310	UK Saarland	-	-	-	-	-	-	-	-	-	-	15.209						
	311	UK Berlin	-	-	-	-	-	-	-8	-	-	-	57.015						
	312	UK Brandenburg	-	68.322	6.264	-	74.586	-	-	8.280	-	8.280	67.752						
	313	UK Mecklenburg-Vorpommern	-	83.982	-	-	83.982	-	14	-	-	-	53.605						
	314	UK Sachsen	-	40.809	2.373	-	43.182	-	-	8.040	663	8.703	398.630						
	315	UK Sachsen-Anhalt	-	41.025	10.292	-	51.317	-	-	-	-	-	66.589						
	316	UK Thüringen	-	30.000	-	-	30.000	-	-	8.280	863	9.143	85.894						
	321	GUV Hannover	8.871	54.314	8.982	-	63.296	-	-	24.300	866	25.166	140.680						
	322	GUV Oldenburg	-	70.156	-	-	70.156	-	4.860	-	-	-	25.100						
	323	Braunschweigischer GUV	-	-	-	-	-	-	-	-	-	-	14.697						
	324	Kommunale Unfallversicherung Bayern	-	33.512	13.259	-	46.771	54.532	-	38.640	2.528	41.168	220.070						
331	LUK Niedersachsen	-	-	-	-	-	-	-	9.720	-	9.720	29.139							
332	Bayerische LUK	16.145	25.337	10.056	-	35.394	-	-	9.480	-	9.480	85.406							
Insgesamt			80.774	1.104.897	144.262	-	1.249.159	54.532	4.867	300.060	10.187	310.247	2.222.543						

¹ Kontengruppen 50 – 58 sowie Entschädigungsleistungen insgesamt (Sp. 32) sind bei den Unfallversicherungsträgern der öffentlichen Hand nach Allgemeiner UV und Schüler-UV differenzierbar
Kontengruppe 59 sowie Kontenklasse 5 insgesamt (Sp. 31) sind bei den Unfallversicherungsträgern der öffentlichen Hand nicht nach Allgemeiner UV und Schüler-UV differenzierbar

Tabelle 6.5a: Kontenklasse 5 - Leistungen (Fortsetzung)

Neue UV-Träger-Nr.	Ktgr.: Klart: UV-Träger	59 Prävention									Ktgr. 59 zusammen	Konten- klasse 5 insgesamt	Entschädi- gungs- leistungen (Konten- klassen 4 & 5 ohne Ktgr. 59)
		590	591	592	593	594	596	597	598	598			
		Kosten f. d. Herstellung von UVV'en nach §§ 15 & 16 SGB VII	Personal- und Sachkosten der Prävention (ohne 594 und 596)	Kosten der Aus- und Fortbildung (§ 23 SGB VII)	Zahlungen an Verbände für Prävention	Kosten der arbeitsme- dizinischen Dienste	Kosten der sicherheits- technischen Dienste	Sonstige Kosten der Prävention	Kosten der ersten Hilfe nach § 23 Abs.2 SGB VII				
		€	€	€	€	€	€	€	€	€			
		23	24	25	26	27	28	29	30	31	32	33	
UV in der gewerblichen Wirtschaft	101	BG Rohstoffe und chemische Industrie	-	62.067.184	12.959.754	9.694.242	-	-	15.353.221	2.372.731	102.447.131	881.212.784	1.003.039.725
	102	BG Holz und Metall	10.467	119.339.474	43.597.864	14.979.674	-	-	9.300.149	5.587.482	192.815.110	1.355.205.377	1.806.315.067
	103	BG Energie Textil Elektro Medienerzeugnisse	496.017	68.751.428	21.654.495	10.158.346	-	-	4.251.108	6.076.153	111.387.547	638.091.794	831.098.228
	104	BG der Bauwirtschaft	4.570	95.197.617	8.245.189	14.924.465	38.328.753	16.426.609	18.031.570	3.328.164	194.486.937	1.161.912.708	1.538.440.506
	105	BG Nahrungsmittel und Gastgewerbe	39.167	44.140.235	5.658.723	8.032.047	11.265.235	12.919.292	13.866.806	1.726.678	97.648.183	323.574.632	460.156.401
	106	BG für Handel und Warendistribution	180.336	43.949.046	5.333.127	9.678.471	-	-	2.184.210	5.451.258	66.776.448	489.727.246	827.435.400
	107	BG für Transport und Verkehrswirtschaft	104.448	21.823.883	1.846.103	5.964.375	-	-	2.869.570	838.308	33.446.692	321.666.840	556.352.837
	108	Verwaltungs-BG	437.819	58.697.402	18.983.978	14.727.497	-	-	5.677.661	5.699.842	104.224.199	569.797.893	970.725.533
	109	BG für Gesundheitsdienst und Wohlfahrtspflege	62.929	40.943.168	10.872.849	11.792.564	-	-	23.251.765	11.927.079	98.850.355	303.926.486	537.781.564
UV der öffentlichen Hand 1	202	Unfallkasse Nord	148.889	4.535.009	483.468	759.359	-	-	60.981	606.230	6.593.936	25.424.991	27.428.536
	204	UK Freie Hansestadt Bremen	75	787.790	60.516	208.810	-	-	5.224	139.928	1.202.343	6.067.501	7.781.113
	205	UK Nordrhein-Westfalen	1.933	12.556.311	1.564.125	2.679.215	-	-	2.499.984	1.426.955	20.728.522	109.556.333	109.400.720
	206	UK Hessen	53.019	6.128.653	731.448	1.063.506	-	-	703.894	556.430	9.236.949	40.086.250	40.940.705
	207	UK Rheinland-Pfalz	1.882	4.695.686	338.168	668.565	8.959	-	14.398	457.914	6.185.571	25.467.765	27.483.773
	208	UK Baden-Württemberg	-	6.394.351	597.180	1.577.483	-	-	478.950	658.518	9.706.483	65.151.987	77.956.840
	210	UK Saarland	5.634	1.029.929	184.299	246.538	-	-	223.560	91.877	1.781.837	7.824.770	8.858.099
	211	UK Berlin	11.122	2.068.352	197.639	151.628	-	-	322.610	533.446	3.284.798	21.588.286	32.376.216
	212	UK Brandenburg	-	1.536.985	263.487	420.053	15.786	-	262.111	365.444	2.863.867	15.869.783	18.743.067
	213	UK Mecklenburg-Vorpommern	416	1.139.949	127.910	266.567	-	-	122.043	158.914	1.815.799	12.686.555	16.166.787
	214	UK Sachsen	-	2.030.474	267.527	614.965	16.455	476	368.844	636.196	3.934.937	31.075.020	40.873.582
	215	UK Sachsen-Anhalt	37.699	1.579.074	254.610	381.140	-	-	188.024	437.064	2.877.612	18.726.268	23.040.875
	216	UK Thüringen	39.535	1.532.567	109.242	356.366	-	-	243.979	377.449	2.659.138	16.031.948	18.578.719
	221	GUV Hannover	13.039	2.604.330	202.360	731.894	-	-	145.697	495.541	4.192.861	25.878.984	27.002.881
	222	GUV Oldenburg	1.332	770.597	25.389	209.038	947	-	500	148.797	1.156.601	5.224.845	5.116.592
	223	Braunschweigischer GUV	382	583.623	37.251	151.173	-	-	31.294	85.864	889.587	3.074.743	2.584.298
	224	Kommunale Unfallversicherung Bayern	109.330	4.823.712	551.210	1.664.782	-	-	1.318.060	490.510	8.957.603	59.747.107	78.208.412
	231	LUK Niedersachsen	8.932	982.651	132.043	290.029	-	-	60.150	306.774	1.780.580	12.360.131	14.306.446
	232	Bayerische LUK	35.478	1.623.955	240.490	549.733	-	-	260.865	243.417	2.953.937	21.416.646	27.809.622
	240	UV Bund und Bahn	110.682	9.514.790	1.853.703	1.689.961	-	-	661.802	891.541	14.722.479	186.737.854	240.396.868
	242	Unfallkasse Post und Telekom	49.691	8.367.314	620.003	416.625	-	-	322.256	318.078	10.093.966	27.696.837	44.731.148
	251	Hanseatische FUK Nord	8.494	775.495	96.574	117.354	-	-	145.088	57.492	1.200.497	4.056.983	5.236.249
	252	FUK Niedersachsen	1.329	641.321	2.353	93.698	372	-	69.258	56	808.387	4.862.772	7.618.921
	253	FUK Mitte	-	435.318	123.663	95.049	-	-	15.834	-	669.865	1.949.654	2.351.555
	254	FUK Brandenburg	-	54.774	15.082	66.818	451	-	54.932	51.621	243.678	1.067.447	2.056.004
Insgesamt			1.974.645	632.102.447	138.231.821	115.422.028	49.636.959	29.346.376	103.366.404	52.543.754	1.122.624.434	6.794.747.221	9.438.393.289
Schüler-Unfallversicherung 1	302	Unfallkasse Nord											32.842.654
	304	UK Freie Hansestadt Bremen											4.130.093
	305	UK Nordrhein-Westfalen											117.862.402
	306	UK Hessen											35.565.071
	307	UK Rheinland-Pfalz											21.936.362
	308	UK Baden-Württemberg											63.390.062
	310	UK Saarland											5.550.537
	311	UK Berlin											21.482.538
	312	UK Brandenburg											15.990.924
	313	UK Mecklenburg-Vorpommern											11.602.921
	314	UK Sachsen											26.474.100
	315	UK Sachsen-Anhalt											13.864.478
	316	UK Thüringen											12.556.409
	321	GUV Hannover											35.251.285
	322	GUV Oldenburg											7.344.071
323	Braunschweigischer GUV											4.369.496	
324	Kommunale Unfallversicherung Bayern											47.719.870	
331	LUK Niedersachsen											10.093.892	
332	Bayerische LUK											16.622.066	
Insgesamt													504.649.229

1 Kontengruppen 50 – 58 sowie Entschädigungsleistungen insgesamt (Sp. 32) sind bei den Unfallversicherungsträgern der öffentlichen Hand nach Allgemeiner UV und Schüler-UV differenzierbar
Kontengruppe 59 sowie Kontenklasse 5 insgesamt (Sp. 31) sind bei den Unfallversicherungsträgern der öffentlichen Hand nicht nach Allgemeiner UV und Schüler-UV differenzierbar

Tabelle 6.6: Kontenklasse 6 - Vermögensaufwendungen und sonstige Aufwendungen

	Neue UV-Träger-Nr.	Ktgr.:	60	61	62	63 Umlagewirksame Vermögensaufwendungen		
		Ktart:				630	639	Ktgr. 63 zusammen
		UV-Träger	Umlage-unwirksame Aufwendungen der Rücklage	Umlageunwirksame Aufwendungen des Verwaltungsvermögens	Zuschreibungen und sonstige Aufwendungen	Aufwendungen aus Vermögensanlagen der Betriebsmittel	Sonstige Vermögensaufwendungen der Betriebsmittel	
			€	€	€	€	€	€
		1	2	3	4	5	6	
UV in der gewerblichen Wirtschaft	101	BG Rohstoffe und chemische Industrie	32.830	28.025.308	-	23.154	475.997	499.151
	102	BG Holz und Metall	10	36.639.764	-	4.752	581.375	586.127
	103	BG Energie Textil Elektro Medien- erzeugnisse	214.702	17.742.896	-	97.686	46.481	144.167
	104	BG der Bauwirtschaft	7	29.994.012	-	80.267	789.714	869.981
	105	BG Nahrungsmittel und Gastgewerbe	24	8.417.200	-	23.942	54	23.997
	106	BG für Handel und Warendistribution	-	12.244.224	-	-	5.116	5.116
	107	BG für Transport und Verkehrs- wirtschaft	8	9.327.357	-	39.643	16.130	55.773
	108	Verwaltungs-BG	3.838.405	17.946.341	-	619.768	66.268	686.036
	109	BG für Gesundheitsdienst und Wohl- fahrtspflege	178.228	9.286.897	-	25.102	5.263	30.364
	UV der öffentlichen Hand ¹	202	Unfallkasse Nord	-	251.450	-	1.588	-
204		UK Freie Hansestadt Bremen	-	14.964	-	-	-	-
205		UK Nordrhein-Westfalen	-	1.553.097	-	36.398	-	36.398
206		UK Hessen	-	1.150.880	-	-	-	-
207		UK Rheinland-Pfalz	26	539.004	-	4.768	-	4.768
208		UK Baden-Württemberg	4	795.128	-	-	-	-
210		UK Saarland	-	168.379	-	2.778	-	2.778
211		UK Berlin	-	154.445	-	-	-	-
212		UK Brandenburg	-	319.482	-	-	82	82
213		UK Mecklenburg-Vorpommern	-	186.530	-	23	-	23
214		UK Sachsen	-	133.807	-	458	-	458
215		UK Sachsen-Anhalt	189	365.379	-	1.338	1.732	3.070
216		UK Thüringen	-	142.382	-	-	-	-
221		GUV Hannover	-	565.751	-	2.808	-	2.808
222		GUV Oldenburg	-	104.659	-	-	-	-
223		Braunschweigischer GUV	87	37.474	-	2.948	-	2.948
224		Kommunale Unfallversicherung Bayern	24	1.046.808	-	12.495	36	12.531
231		LUK Niedersachsen	-	1	-	1.508	-	1.508
232	Bayerische LUK	-	-	-	3.223	-	3.223	
240	UV Bund und Bahn	-	967.598	-	32.419	-	32.419	
242	Unfallkasse Post und Telekom	250.600	978.921	-	-	-	-	
251	Hanseatische FUK Nord	-	18.468	-	2.279	-	2.279	
252	FUK Niedersachsen	-	-	-	50	-	50	
253	FUK Mitte	-	-	-	1.081	-	1.081	
254	FUK Brandenburg	-	-	-	-	-	-	
Insgesamt			4.515.145	179.118.607	-	1.020.477	1.988.248	3.008.725

¹ Kontenklasse 6 ist bei den Unfallversicherungsträgern der öffentlichen Hand nicht nach Allgemeiner UV und Schüler-UV differenzierbar

Tabelle 6.6: Kontenklasse 6 - Vermögensaufwendungen und sonstige Aufwendungen (Fortsetzung)

	Neue UV-Träger-Nr.	64 Beitragsausfälle			65	66	67 Zuführungen zu dem Vermögen	
		640	641	Ktgr. 64 zusammen			670	671
		Beitragsausfälle	Minder-aus-schreibungen					
		€		€			€	€
7	8	9	10	11	12	13		
UV in der gewerblichen Wirtschaft	101	3.611.797	523.422	4.135.219	2.229.145	-	141.638	-
	102	70.956.197	-	70.956.197	103.631.842	-	1.335.468	-
	103	27.945.531	1.272.542	29.218.074	92.307.678	-	40.000.000	-
	104	29.784.051	660.337	30.444.388	-	-	35.454.187	15.000.000
	105	16.446.463	96.280	16.542.743	24.665.377	-	402.960	5.000.000
	106	22.791.906	-	22.791.906	-	-	-	-
	107	20.149.141	35	20.149.176	26.909.701	-	1.974.466	-
	108	24.633.439	483.895	25.117.334	-	-	-	-
	109	23.890.520	-	23.890.520	498.725	-	20.830.711	-
	UV der öffentlichen Hand ¹	202	-	-	-	-	-	1.068.458
204		-	-	-	-	-	398.975	-
205		-	-	-	-	-	3.027.419	-
206		-	-	-	-	-	4.620.315	-
207		-	-	-	-	-	996.709	110.000
208		-	-	-	-	-	574.050	-
210		-	-	-	-	-	1.375.497	-
211		-	-	-	-	-	1.178.218	-
212		42.501	-	42.501	-	-	2.249.114	-
213		-	-	-	-	-	8.092.837	-
214		12.785	-	12.785	-	-	4.405.175	-
215		5.399	-	5.399	-	-	2.374.842	-
216		5.901	-	5.901	-	-	-	-
221		-	-	-	-	-	5.798.159	-
222		-	-	-	-	-	-	-
223		-	-	-	-	-	-	-
224		-	-	-	-	-	9.164.591	-
231		-	-	-	-	-	2.662.227	-
232		-	-	-	-	-	2.039.577	-
240		705	-	705	762.594	-	654.935	-
242	-	-	-	-	-	3.679.946	1.178.553	
251	-	-	-	-	-	215.371	71.000	
252	-	-	-	-	-	-	-	
253	-	-	-	-	-	-	-	
254	-	-	-	-	-	811.537	-	
Insgesamt	240.276.339	3.036.511	243.312.850	251.005.062	-	155.527.383	21.359.553	

¹ Kontenklasse 6 ist bei den Unfallversicherungsträgern der öffentlichen Hand nicht nach Allgemeiner UV und Schüler-UV differenzierbar² Beitragszuschläge: Kontenart 215 (Tabelle 6.3); Sollstellung Beitragsnachlässe: Übersicht 51 (vgl. Abschnitt 11.3)

Tabelle 6.6: Kontenklasse 6 - Vermögensaufwendungen und sonstige Aufwendungen (Fortsetzung)

	Neue UV-Träger-Nr.	Ktgr.: Ktart: UV-Träger	67 Zuführungen zu dem Vermögen					69 Sonst. Aufwend.
			672	673	674	675	Ktgr. 67 zusammen	690
			Zuführungen zum Verwaltungs- vermögen	Zuführungen zu Altersrück- stellungen	Zuführungen zur Versorgungs- rücklage	Zuführungen zur Zusatz- versorgung der AN		Ausgaben für die gemeinsam getragene Last
			€	€	€	€	€	€
14	15	16	17	18	19			
UV in der gewerblichen Wirtschaft	101	BG Rohstoffe und chemische Industrie	7.500.000	4.084.290	-	-	11.725.927	-
	102	BG Holz und Metall	12.662.927	1.726.000	-	-	15.724.395	1.923.033
	103	BG Energie Textil Elektro Medien- erzeugnisse	23.000.000	30.000.000	-	-	93.000.000	98.193.357
	104	BG der Bauwirtschaft	12.400.000	70.000.000	-	-	132.854.187	1.484.930
	105	BG Nahrungsmittel und Gastgewerbe	4.284.488	6.866.498	-	-	16.553.946	482.002
	106	BG für Handel und Warendistribution	-	77.971.761	-	-	77.971.761	150.721.249
	107	BG für Transport und Verkehrs- wirtschaft	2.000.000	34.684.442	-	-	38.658.908	26.056.241
	108	Verwaltungs-BG	74.665.565	8.530.000	-	-	83.195.565	380.901.177
	109	BG für Gesundheitsdienst und Wohl- fahrtspflege	81.600.000	11.400.000	-	-	113.830.711	85.559.656
UV der öffentlichen Hand ¹	202	Unfallkasse Nord	189.996	272.000	64.353	-	1.594.807	
	204	UK Freie Hansestadt Bremen	-	67.912	-	-	466.887	
	205	UK Nordrhein-Westfalen	179.537	-	150.386	446.979	3.804.322	
	206	UK Hessen	-	280.000	-	-	4.900.315	
	207	UK Rheinland-Pfalz	-	-	45.024	-	1.151.733	
	208	UK Baden-Württemberg	-	-	-	-	574.050	
	210	UK Saarland	-	-	-	-	1.375.497	
	211	UK Berlin	57.930	83.778	-	-	1.319.926	
	212	UK Brandenburg	-	-	-	-	2.249.114	
	213	UK Mecklenburg-Vorpommern	-	-	-	-	8.092.837	
	214	UK Sachsen	137.425	-	-	-	4.542.600	
	215	UK Sachsen-Anhalt	-	-	-	-	2.374.842	
	216	UK Thüringen	70.000	-	-	-	70.000	
	221	GUV Hannover	4.000.000	-	52.473	-	9.850.632	
	222	GUV Oldenburg	-	-	-	-	-	
	223	Braunschweigischer GUV	100.000	-	-	-	100.000	
224	Kommunale Unfallversicherung Bayern	389.955	1.651.000	134.203	-	11.339.750		
231	LUK Niedersachsen	46.409	-	-	-	2.708.636		
232	Bayerische LUK	-	-	-	-	2.039.577		
240	UV Bund und Bahn	855.719	-	758.109	610.000	2.878.763		
242	Unfallkasse Post und Telekom	452.613	-	266.644	-	5.577.756		
251	Hanseatische FUK Nord	30.000	19.360	-	-	335.731		
252	FUK Niedersachsen	-	-	-	-	-		
253	FUK Mitte	-	-	-	-	-		
254	FUK Brandenburg	-	-	-	-	811.537		
Insgesamt			224.622.564	247.637.041	1.471.192	1.056.979	651.674.713	745.321.645

¹ Kontenklasse 6 ist bei den Unfallversicherungsträgern der öffentlichen Hand nicht nach Allgemeiner UV und Schüler-UV differenzierbar

Tabelle 6.6: Kontenklasse 6 - Vermögensaufwendungen und sonstige Aufwendungen (Fortsetzung)

	Neue UV-Träger-Nr.	69 Sonstige Aufwendungen					Kontenklasse 6 insgesamt	Kontenklasse 6 ohne Kt.-gr. 60/61 (umlageunwirksame Aufwendungen)
		692	693	698	699	Ktgr. 69 zusammen		
		Säumniszuschläge nach § 24 Abs. 1 SGB IV	Zinsen nach § 44 SGB I und § 27 Abs. 1 SGB IV	Rechnungsmäßiges Defizit der Eigenbetriebe	Sonstige Aufwendungen			
		€	€	€	€	€		
20	21	22	23	24	25	26		
UV in der gewerblichen Wirtschaft	101	10.588	867.127	-	103.620	981.335	47.628.916	19.570.777
	102	2.097	1.108.845	-	15.775	3.049.750	230.588.087	193.948.312
	103	5.797	589.897	49.508	11.758	98.850.316	331.477.833	313.520.235
	104	8.479	1.190.320	-	10.018	2.693.747	196.856.322	166.862.303
	105	1.273	192.703	-	3.889.663	4.565.641	70.768.926	62.351.703
	106	10.072	519.130	-	8.159	151.258.610	264.271.617	252.027.393
	107	2.271	291.507	-	343.154	26.693.173	121.794.097	112.466.731
	108	14.190	683.251	19.103	1.257.664	382.875.385	513.659.066	491.874.320
	109	1.382	303.340	-	11.335	85.875.713	233.591.159	224.126.034
	UV der öffentlichen Hand ¹	202	452	32.972	-	-	33.424	1.881.269
204		1.171	10.497	-	-	11.668	493.519	478.555
205		157	796.010	-	-	796.167	6.189.984	4.636.887
206		-	9.916	-	-	9.916	6.061.112	4.910.232
207		39	31.688	-	74	31.801	1.727.332	1.188.302
208		-	267.297	-	50	267.347	1.636.529	841.397
210		-	1.547	-	-	1.547	1.548.201	1.379.822
211		3	93.267	-	996	94.266	1.568.637	1.414.192
212		140	30.938	-	-	31.078	2.642.256	2.322.774
213		-	130.889	-	-	130.889	8.410.279	8.223.749
214		-	27.026	-	-	27.026	4.716.677	4.582.870
215		180	30.249	-	-	30.429	2.779.307	2.413.739
216		-	26.142	-	-	26.142	244.424	102.043
221		-	105.143	-	-	105.143	10.524.334	9.958.583
222		-	503	-	-	503	105.161	503
223		123	39.333	-	-	39.456	179.965	142.404
224		-	72.466	-	1.229.471	1.301.936	13.701.050	12.654.217
231		-	13.109	-	-	13.109	2.723.254	2.723.253
232		-	26.332	-	-	26.332	2.069.131	2.069.131
240		1.661	134.179	-	-	135.839	4.777.920	3.810.321
242		-	36.304	-	-	36.304	6.843.581	5.614.060
251		-	1.326	-	-	1.326	357.805	339.337
252		-	3.377	-	-	3.377	3.427	3.427
253		-	21	-	-	21	1.101	1.101
254	-	2.894	-	-	2.894	814.431	814.431	
Insgesamt		60.072	7.669.544	68.611	6.881.736	760.001.608	2.092.636.709	1.909.002.957

¹ Kontenklasse 6 ist bei den Unfallversicherungsträgern der öffentlichen Hand nicht nach Allgemeiner UV und Schüler-UV differenzierbar

Tabelle 6.7: Kontenklasse 7 - Verwaltungs- und Verfahrenskosten

Neue UV-Träger-Nr.	Ktgr.: Ktart: UV-Träger	70	71	Ktgr. 70/71 Persönliche Verwaltungs- kosten zusammen	72	73	Ktgr. 72/73 Sächliche Verwaltungs- kosten zusammen	74	75	Verwaltungs- kosten zusammen	
		Gehälter und Versicherungs- beiträge	Versorgungs- bez., Beihilfen, Unterstützun- gen, Fürsorge- leistungen & sonst. pers. Ver- waltungskosten		Allgemeine Sachkosten der Verwaltung	Bewirtschaftung und Unterhaltung der Grundstücke, Gebäude, techn- ischen Anlagen und der beweg- lichen Einrichtung		Aufwendun- gen für die Selbst- verwaltung	Vergütungen an andere für Verwaltungs- arbeiten (ohne Prävention)		
		€	€		€	€		€	€		
		1	2		3	4		5	6		7
UV in der gewerblichen Wirtschaft	101	BG Rohstoffe und chemische Industrie	62.133.641	21.242.651	83.376.292	5.901.697	14.833.678	20.735.375	568.854	10.704.964	115.385.485
	102	BG Holz und Metall	108.575.059	25.296.036	133.871.095	9.110.904	21.102.449	30.213.353	209.320	13.834.373	178.128.141
	103	BG Energie Textil Elektro Medienerzeugnisse	50.522.050	11.663.031	62.185.081	5.056.483	10.921.881	15.978.364	494.729	11.337.994	89.996.168
	104	BG der Bauwirtschaft	128.362.362	27.908.391	156.270.753	10.800.011	41.611.346	52.411.357	433.275	48.603.546	257.718.931
	105	BG Nahrungsmittel und Gastgewerbe	50.847.314	9.269.500	60.116.814	3.252.857	5.707.558	8.960.415	212.696	26.331.207	95.621.131
	106	BG für Handel und Warendistribution	59.057.511	12.099.822	71.157.333	5.110.830	10.468.439	15.579.269	301.534	13.519.070	100.557.204
	107	BG für Transport und Verkehrswirtschaft	36.687.398	7.994.369	44.681.766	3.602.707	7.291.296	10.894.003	291.499	9.923.052	65.790.319
	108	Verwaltungs-BG	99.472.756	11.090.768	110.563.525	11.910.761	29.035.799	40.946.560	403.956	15.750.846	167.664.887
	109	BG für Gesundheitsdienst und Wohlfahrtspflege	70.697.579	4.916.446	75.614.025	7.731.309	19.710.303	27.441.612	464.611	13.030.543	116.550.792
	UV der öffentlichen Hand ¹	202	Unfallkasse Nord	7.571.590	905.259	8.476.849	573.481	1.255.595	1.829.075	71.821	702.076
204		UK Freie Hansestadt Bremen	1.271.253	96.924	1.368.177	100.367	198.734	299.102	20.080	258.762	1.946.120
205		UK Nordrhein-Westfalen	29.971.038	1.042.375	31.013.412	1.893.531	4.893.561	6.787.092	62.585	2.327.734	40.190.823
206		UK Hessen	9.432.216	1.127.914	10.560.130	1.268.514	2.625.053	3.893.567	80.525	921.062	15.455.284
207		UK Rheinland-Pfalz	5.584.150	266.761	5.850.911	420.727	1.039.739	1.460.466	36.312	496.505	7.844.193
208		UK Baden-Württemberg	13.447.618	851.625	14.299.243	846.398	1.732.503	2.578.900	44.616	2.075.671	18.998.430
210		UK Saarland	1.928.273	90.479	2.018.752	89.773	218.862	308.635	15.659	282.868	2.625.914
211		UK Berlin	7.046.953	415.012	7.461.965	359.639	986.994	1.346.632	19.052	861.661	9.689.311
212		UK Brandenburg	6.482.357	26.001	6.508.357	693.540	440.863	1.134.403	21.408	614.963	8.279.131
213		UK Mecklenburg-Vorpommern	3.619.337	222.596	3.841.933	453.568	855.871	1.309.439	37.740	538.811	5.727.923
214		UK Sachsen	6.897.824	19.710	6.917.534	268.690	1.204.881	1.473.571	20.548	905.109	9.316.762
215		UK Sachsen-Anhalt	3.932.539	59.766	3.992.305	219.037	796.862	1.015.899	27.300	425.090	5.460.594
216		UK Thüringen	4.134.077	48.623	4.182.700	151.355	361.127	512.482	26.572	434.321	5.156.074
221		GUV Hannover	5.473.151	1.032.040	6.505.191	305.165	679.442	984.607	42.050	577.824	8.109.672
222		GUV Oldenburg	1.086.725	275.647	1.362.372	111.438	158.687	270.125	20.838	208.245	1.861.580
223		Braunschweigischer GUV	843.003	41.275	884.278	53.401	94.109	147.510	18.448	206.302	1.256.538
224		Kommunale Unfallversicherung Bayern	10.123.391	1.854.535	11.977.926	817.515	1.720.880	2.538.396	106.707	1.142.331	15.765.360
231		LUK Niedersachsen	2.057.316	404.765	2.462.081	119.713	282.609	402.321	30.838	246.389	3.141.629
232		Bayerische LUK	3.326.955	641.235	3.968.190	262.717	655.133	917.850	39.989	463.425	5.389.454
240		UV Bund und Bahn	15.910.082	1.328.020	17.238.102	1.293.870	2.721.915	4.015.784	206.862	1.871.551	23.332.300
242		Unfallkasse Post und Telekom	6.973.491	3.141.668	10.115.159	493.293	897.943	1.391.236	124.830	765.986	12.397.211
251		Hanseatische FUK Nord	673.626	466	674.092	60.827	119.196	180.023	14.035	116.912	985.062
252		FUK Niedersachsen	672.301	84.670	756.971	49.863	58.415	108.278	14.031	156.969	1.036.248
253		FUK Mitte	585.566	1.506	587.072	37.440	36.745	74.185	16.276	107.025	784.558
254		FUK Brandenburg	231.014	927	231.940	35.624	15.711	51.335	9.071	33.622	325.968
Insgesamt		815.631.514	145.460.812	961.092.326	73.457.045	184.734.177	258.191.222	4.508.665	179.776.807	1.403.569.021	
Schüler-Unfallversicherung ¹	302	Unfallkasse Nord									
	304	UK Freie Hansestadt Bremen									
	305	UK Nordrhein-Westfalen									
	306	UK Hessen									
	307	UK Rheinland-Pfalz									
	308	UK Baden-Württemberg									
	310	UK Saarland									
	311	UK Berlin									
	312	UK Brandenburg									
	313	UK Mecklenburg-Vorpommern									
	314	UK Sachsen									
	315	UK Sachsen-Anhalt									
	316	UK Thüringen									
	321	GUV Hannover									
	322	GUV Oldenburg									
323	Braunschweigischer GUV										
324	Kommunale Unfallversicherung Bayern										
331	LUK Niedersachsen										
332	Bayerische LUK										
Insgesamt											

¹ Kontengruppen 70 – 75 (Verwaltungskosten) sowie Kontenklasse 7 insgesamt und Aufwendungen insgesamt (Sp. 15 bzw. 16) sind bei den Unfallversicherungsträgern der öffentlichen Hand nicht nach Allgemeiner UV und Schüler-UV differenzierbar; Kontengruppen 76 – 79 (Verfahrenskosten) sind bei den Unfallversicherungsträgern der öffentlichen Hand nach Allgemeiner UV und Schüler-UV differenzierbar

Tabelle 6.7: Kontenklasse 7 - Verwaltungs- und Verfahrenskosten (Fortsetzung)

Neue UV-Träger-Nr.	Ktrg.: Ktart: UV-Träger	76	77	78	79	Verfahrens-kosten zusammen	Konten-klasse 7 insgesamt	Aufwendungen insgesamt (Kt.kl. 4-7)	
		Kosten der Rechts-verfolgung	Gebühren u. Kosten der Unfallunter-suchungen und der Feststellung der Entschädigungen	Vergütungen für die Auszahlung von Renten	Vergütungen an andere für den Beitragseinzug				
		€	€	€	€				
		10	11	12	13				
		14	15	16					
UV in der gewerblichen Wirtschaft:	101	BG Rohstoffe und chemische Industrie	415.172	165.733	31.869	-	612.775	115.998.260	1.269.114.032
	102	BG Holz und Metall	1.668.229	2.154.259	481.632	-	4.304.120	182.432.261	2.412.150.524
	103	BG Energie Textil Elektro Medienerzeugnisse	890.449	204.727	214.073	-	1.309.249	91.305.417	1.365.269.025
	104	BG der Bauwirtschaft	2.328.524	99.310	148.476	-	2.576.310	260.295.241	2.190.079.006
	105	BG Nahrungsmittel und Gastgewerbe	430.361	174.871	45.763	-	650.995	96.272.126	724.845.637
	106	BG für Handel und Warendistribution	802.990	114.098	175.742	-	1.092.829	101.650.034	1.260.133.499
	107	BG für Transport und Verkehrswirtschaft	1.000.954	144.976	163.025	-	1.308.955	67.099.274	778.692.900
	108	Verwaltungs-BG	1.814.796	498.623	192.496	-	2.505.915	170.170.802	1.758.779.600
	109	BG für Gesundheitsdienst und Wohlfahrtspflege	1.550.898	300.780	132.774	-	1.984.451	118.535.243	988.758.321
UV der öffentlichen Hand ¹	202	Unfallkasse Nord	28.420	5.358	299	-	34.076	11.131.322	79.877.717
	204	UK Freie Hansestadt Bremen	4.532	996	-	6.714	12.242	1.963.352	15.570.419
	205	UK Nordrhein-Westfalen	137.794	2.997	19.183	231.043	391.018	40.677.799	294.859.426
	206	UK Hessen	59.887	16.162	17.344	60.476	153.869	15.597.044	107.400.880
	207	UK Rheinland-Pfalz	33.659	1.684	393	57.978	93.714	7.970.782	65.303.821
	208	UK Baden-Württemberg	65.173	2.940	735	110.207	179.054	19.238.539	171.928.452
	210	UK Saarland	5.459	1.336	97	-	6.892	2.634.264	20.372.938
	211	UK Berlin	21.993	4.113	3.892	7.134	37.133	9.765.954	68.478.142
	212	UK Brandenburg	46.606	3.224	3.261	20.472	73.562	8.364.500	48.604.614
	213	UK Mecklenburg-Vorpommern	30.573	1.038	210	-	31.821	5.777.643	43.773.428
	214	UK Sachsen	70.179	-	1.285	-	71.463	9.416.454	85.415.749
	215	UK Sachsen-Anhalt	97.547	-	565	9.239	107.350	5.610.835	48.173.108
	216	UK Thüringen	44.258	-	7.566	8.632	60.456	5.254.254	39.292.944
	221	GUV Hannover	75.943	6.550	8.092	-	90.584	8.209.421	85.180.781
	222	GUV Oldenburg	-1.137	702	1.537	-	1.103	1.870.729	15.593.154
	223	Braunschweigischer GUV	11.129	-	670	-	11.799	1.278.078	9.301.424
	224	Kommunale Unfallversicherung Bayern	54.247	5.535	21.871	112.226	193.879	15.983.006	164.569.942
	231	LUK Niedersachsen	16.066	3.934	3.963	-	23.962	3.179.971	32.084.142
	232	Bayerische LUK	27.892	2.178	8.406	5.853	44.329	5.449.212	54.903.969
	240	UV Bund und Bahn	204.077	20.925	117.135	-	342.138	23.674.438	283.571.705
	242	Unfallkasse Post und Telekom	98.868	107.409	11.102	-	217.379	12.614.590	74.283.286
	251	Hanseatische FUK Nord	775	294	-	-	1.069	986.131	7.780.682
	252	FUK Niedersachsen	4.944	2.282	-	-	7.226	1.043.474	9.474.210
	253	FUK Mitte	2.617	695	-	-	3.312	787.870	3.810.390
254	FUK Brandenburg	1.703	429	515	-	2.647	328.615	3.442.728	
Insgesamt		12.045.574	4.048.158	1.813.970	629.974	18.537.676	1.422.566.934	13.811.389.384²	
Schüler-Unfallversicherung ¹	302	Unfallkasse Nord	16.552	686	188	-	17.426		
	304	UK Freie Hansestadt Bremen	3.496	1.494	-	-	4.990		
	305	UK Nordrhein-Westfalen	81.832	1.909	12.218	-	95.959		
	306	UK Hessen	-12.110	-	-	-	-12.110		
	307	UK Rheinland-Pfalz	31.510	1.228	136	-	32.875		
	308	UK Baden-Württemberg	58.088	2.137	829	-	61.055		
	310	UK Saarland	554	842	61	-	1.457		
	311	UK Berlin	8.790	5.924	8.753	16.043	39.510		
	312	UK Brandenburg	11.180	-	626	-	11.806		
	313	UK Mecklenburg-Vorpommern	17.197	584	118	-	17.899		
	314	UK Sachsen	28.111	-	117	-	28.228		
	315	UK Sachsen-Anhalt	42.654	133	104	-	42.892		
	316	UK Thüringen	36.514	-	1.209	-	37.723		
	321	GUV Hannover	3.654	-	5.511	-	9.164		
	322	GUV Oldenburg	6.525	420	1.102	-	8.046		
	323	Braunschweigischer GUV	8.735	-	1.006	-	9.741		
	324	Kommunale Unfallversicherung Bayern	16.745	1.515	5.507	-	23.767		
331	LUK Niedersachsen	13.032	-	1.348	-	14.380			
332	Bayerische LUK	14.100	1.330	-	-	15.430			
Insgesamt		387.160	18.201	38.833	16.043	460.238			

¹ Kontengruppen 70 – 75 (Verwaltungskosten) sowie Kontenklasse 7 insgesamt und Aufwendungen insgesamt (Sp. 15 bzw. 16) sind bei den Unfallversicherungsträgern der öffentlichen Hand nicht nach Allgemeiner UV und Schüler-UV differenzierbar; Kontengruppen 76 – 79 (Verfahrenskosten) sind bei den Unfallversicherungsträgern der öffentlichen Hand nach Allgemeiner UV und Schüler-UV differenzierbar

² Konsolidierter Betrag (vgl. Abschnitt 9.1, Absatz 2)

Tabelle 6.8: Kontenklasse 9 - Verrechnungs- und Abschlusskonten

Neue UV-Träger-Nr.	Ktgr.:	95	96 Aufwendungen für Berufskrankheiten					97 Aufwendungen für Rentenzahlungen, Persönliches Budget und den Beitragseinzug				
			Ktgr. 96 zusammen (Sp. 2-4)	971 Aufwendungen für das Persönliche Budget	970 + 975 Aufwendungen für Rentenzahlungen und den Beitragseinzug	Ktgr. 97 zusammen (Sp. 7 - 8)	Ktgr.:					
							UV-Träger		96	961	962	96
							Aufwendungen für Fremderrenten	Sachleistungen für Berufskrankheiten	Barleistungen für Berufskrankheiten	Kosten der Verhütung von Berufskrankheiten	Kosten der Verhütung v. Berufskrankheiten (o. Kostenteil d. arb.-med. Dienste)	€
€	€	€	€	€	€	€	€	€	€			
		1	2	3	4	5	6	7	8	9		
UV in der gewerblichen Wirtschaft	101	BG Rohstoffe und chemische Industrie	30.170.347	70.112.824	364.093.108	22.995.627	22.995.627	457.201.559	819.158	-	819.158	
	102	BG Holz und Metall	8.580.092	95.111.234	312.974.777	40.287.179	40.287.179	448.373.190	2.546.604	-	2.546.604	
	103	BG Energie Textil Elektro Medienerzeugnisse	4.063.995	30.541.029	126.681.967	23.616.736	23.616.736	180.839.731	1.358.817	214.073	1.572.891	
	104	BG der Bauwirtschaft	6.909.863	46.380.342	159.713.408	76.344.438	38.015.685	282.438.188	1.682.134	-	1.682.134	
	105	BG Nahrungsmittel und Gastgewerbe	1.243.596	24.318.162	37.397.765	23.415.313	15.901.401	85.131.241	1.251.003	-	1.251.003	
	106	BG für Handel und Warendistribution	1.502.828	17.143.544	39.388.648	10.540.857	10.540.857	67.073.049	460.269	175.742	636.012	
	107	BG für Transport und Verkehrswirtschaft	-	5.805.362	19.225.517	605.397	605.397	25.636.277	214.204	-	214.204	
	108	Verwaltungs-BG	-	13.853.812	48.470.655	17.696.623	17.696.623	80.021.090	3.138.342	-	3.138.342	
	109	BG für Gesundheitsdienst und Wohlfahrtspflege	189.991	48.851.517	49.489.625	366.687	366.687	98.707.829	2.308.574	-	2.308.574	
	UV der öffentlichen Hand ¹	202	Unfallkasse Nord	-	1.314.818	2.084.675	-	-	3.399.493	-	-	-
204		UK Freie Hansestadt Bremen	-	820.602	1.226.983	-	-	2.047.585	-	-	-	
205		UK Nordrhein-Westfalen	-	2.335.285	8.565.099	-	-	10.900.384	262.397	-	262.397	
206		UK Hessen	-	1.274.993	2.181.947	-	-	3.456.940	31.700	-	31.700	
207		UK Rheinland-Pfalz	-	1.005.498	1.021.098	11.365	-	2.037.961	250.475	-	250.475	
208		UK Baden-Württemberg	-	3.321.599	4.760.759	32.578	-	8.114.936	282.720	-	282.720	
210		UK Saarland	-	333.663	664.633	-	-	998.296	-	-	-	
211		UK Berlin	-	2.093.923	3.471.054	-	-	5.564.977	6.230	-	6.230	
212		UK Brandenburg	-	782.903	1.633.604	-	-	2.416.507	6.442	-	6.442	
213		UK Mecklenburg-Vorpommern	-	359.405	1.256.399	-	-	1.615.804	16.258	210	16.467	
214		UK Sachsen	-	1.170.304	3.281.018	20.905	-	4.472.228	206.762	1.401	208.163	
215		UK Sachsen-Anhalt	-	751.238	2.044.069	-	-	2.795.307	-	-	-	
216		UK Thüringen	-	647.533	1.700.953	-	-	2.348.486	156.050	7.566	163.616	
221		GUV Hannover	-	648.421	1.709.639	44.051	-	2.402.110	-	8.092	8.092	
222		GUV Oldenburg	-	-	-	-	-	-	-	-	-	
223		Braunschweigischer GUV	-	50.501	133.157	-	-	183.658	-	-	-	
224		Kommunale Unfallversicherung Bayern	-	1.369.857	3.169.363	-	-	4.539.220	400.158	134.097	534.255	
231		LUK Niedersachsen	-	343.881	1.312.552	11.826	-	1.668.259	-	3.963	3.963	
232		Bayerische LUK	-	563.945	1.711.942	-	-	2.275.887	9.746	14.258	24.004	
240		UV Bund und Bahn	-	3.999.236	12.418.711	-	-	16.417.947	466.615	-	466.615	
242	Unfallkasse Post und Telekom	-	-	1.272.042	52.859	-	1.324.901	173.082	11.102	184.185		
251	Hanseatische FUK Nord	-	-	-	-	-	-	-	-	-		
252	FUK Niedersachsen	-	-	-	-	-	-	10.660	-	10.660		
253	FUK Mitte	-	-	-	-	-	-	-	-	-		
254	FUK Brandenburg	-	-	-	-	-	-	-	-	-		
Insgesamt			52.660.712	375.305.434	1.213.055.167	216.042.442	170.026.192	1.804.403.042	16.058.402	570.504	16.628.906	
Schüler-Unfallversicherung ¹	302	Unfallkasse Nord	-	2.674	3.067	-	-	5.741	-	-	-	
	304	UK Freie Hansestadt Bremen	-	5.647	6.945	-	-	12.592	-	-	-	
	305	UK Nordrhein-Westfalen	-	107.095	179.459	-	-	286.554	246.652	-	246.652	
	306	UK Hessen	-	719	784	-	-	1.503	487.115	-	487.115	
	307	UK Rheinland-Pfalz	-	595	38.351	58	-	39.004	35.651	-	35.651	
	308	UK Baden-Württemberg	-	66.466	59.357	492	-	126.315	53.216	-	53.216	
	310	UK Saarland	-	-	-	-	-	-	-	-	-	
	311	UK Berlin	-	33.806	13.043	-	-	46.848	-	-	-	
	312	UK Brandenburg	-	3.917	3.604	-	-	7.521	13.120	-	13.120	
	313	UK Mecklenburg-Vorpommern	-	1.358	-	-	-	1.358	10.472	118	10.590	
	314	UK Sachsen	-	28.140	2.560	-	-	30.700	208.579	-	208.579	
	315	UK Sachsen-Anhalt	-	59.356	9.383	-	-	68.739	2.582	-	2.582	
	316	UK Thüringen	-	786	-	-	-	786	-	1.209	1.209	
	321	GUV Hannover	-	11.286	7.996	-	-	19.281	-	5.511	5.511	
322	GUV Oldenburg	-	-	-	-	-	-	-	-	-		
323	Braunschweigischer GUV	-	254	1.023	-	-	1.277	-	-	-		
324	Kommunale Unfallversicherung Bayern	-	73.033	22.605	-	-	95.637	270.801	5.507	276.308		
331	LUK Niedersachsen	-	38.666	8.178	-	-	46.844	-	1.348	1.348		
332	Bayerische LUK	-	5.863	6.294	-	-	12.157	119.945	-	119.945		
Insgesamt			-	439.659	362.647	551	802.857	1.448.135	13.692	1.461.827		

¹ Kontenklasse 9 ist bei den Unfallversicherungsträgern der öffentlichen Hand nach Allgemeiner und Schüler-UV differenzierbar

Anhang

Der Tabellenteil dieser Broschüre gibt auszugsweise die wichtigsten Positionen der amtlichen Nachweisung über die Geschäfts- und Rechnungsergebnisse wieder. Die vollständige Auflistung aller Positionen wird jährlich allen gewerblichen Berufsgenossenschaften und Unfallversicherungsträgern der öffentlichen Hand übermittelt.

Anhang 1 enthält die Zahlen der gewerblichen Berufsgenossenschaften und der Unfallversicherungsträger der öffentlichen Hand zusammen.

Das Finanzierungsverfahren unterscheidet sich im Bereich der gewerblichen Berufsgenossenschaften strukturell von demjenigen im Bereich der Unfallversicherungsträger der öffentlichen Hand. Aus diesem Grunde wird in Anhang 3 zwischen dem Umlagesoll (gewerbliche Wirtschaft) und dem Umlagebeitrag (Unfallversicherungsträger der öffentlichen Hand) unterschieden.

Anhang 4 gibt eine Übersicht zu den Arbeits- und Wegeunfällen wieder. Hier ist darauf hinzuweisen, dass sowohl bei den meldepflichtigen Unfällen als auch bei den neuen Unfallrenten sowie den tödlichen Unfällen die Gesamtzahlen aufgeführt werden.

Seit dem Berichtsjahr 2009 werden die nicht meldepflichtigen Leistungsfälle (Anhang 5) auch bei den Unfallversicherungsträgern der öffentlichen Hand erhoben.

Anhang 6 gibt einen kurzen Überblick über das Schülerunfallgeschehen wieder.

Einige Daten lagen für das Berichtsjahr bei Redaktionsschluss dieser Broschüre noch nicht vollständig vor, daher musste zum Teil auf Hochrechnungen zurückgegriffen werden; teilweise beziehen sich die Zahlen auch noch auf das vorhergehende Berichtsjahr. Das jeweils zutreffende Jahr ist oben rechts angegeben.

Die Bundesländerstatistik (Anhang 1), die Übersicht über das von den Unternehmen aufzubringende Umlagesoll (Anhang 3), die Darstellung der nicht meldepflichtigen Leistungsfälle (Anhang 5) sowie das Volumen des Lastenausgleichs nach §§ 176 ff SGB VII (bis 1996: Artikel 3 UVNG) beziehen sich ebenso wie der Text- und Tabellenteil dieser Broschüre auf das Jahr 2015.

Die anderen Teile des Anhangs mit Auswertungen aus den berufsgenossenschaftlichen Gemeinschaftsstatistiken Reha-Statistik (Anhang 2), Unfallanzeigen-Statistik (Anhang 4) und Schülerunfallgeschehen (Anhang 6) beziehen sich auf das Berichtsjahr 2014.

Anhang 1

Bundesländerstatistik

Berufskrankheiten nach Bundesländern ¹ 2015

Bundesländer	Anzeigen auf Verdacht einer BK	Im Berichtszeitraum entschiedene Fälle						
		BK-Verdacht bestätigt				Insgesamt	BK-Verdacht nicht bestätigt	Insgesamt
		Anerkannte Berufskrankheiten		Berufl. Verursachung festgestellt, besondere vers.-rechtl. Voraussetz. nicht erfüllt	Insgesamt			
		Insgesamt	darunter neue BK-Renten					
1	2	3	4	5	6	7		
Baden-Württemberg	8.286	1.615	385	2.500	4.115	4.319	8.434	
Bayern	9.824	2.014	428	2.803	4.817	5.052	9.869	
Berlin	2.902	466	153	899	1.365	1.433	2.798	
Brandenburg	1.785	336	91	434	770	807	1.577	
Bremen	1.056	408	188	188	596	622	1.218	
Hamburg	1.858	539	193	400	939	982	1.921	
Hessen	4.786	1.030	278	1.274	2.304	2.415	4.719	
Mecklenburg-Vorpommern	1.268	330	82	234	564	590	1.154	
Niedersachsen	8.096	1.702	439	1.897	3.599	3.772	7.371	
Nordrhein-Westfalen	20.410	5.021	1.814	5.397	10.418	10.914	21.332	
Rheinland-Pfalz	3.672	742	185	1.017	1.759	1.845	3.604	
Saarland	1.316	401	167	296	697	729	1.426	
Sachsen	4.694	787	274	1.176	1.963	2.060	4.023	
Sachsen-Anhalt	2.627	515	135	734	1.249	1.310	2.559	
Schleswig-Holstein	2.267	504	135	567	1.071	1.122	2.193	
Thüringen	2.132	392	102	530	922	966	1.888	
Insgesamt ²	76.991	16.802	5.049	20.347	37.149	38.941	76.090	

¹ Stand 06.10.2016

² einschließlich nicht zuzuordnender Fälle

Arbeits- und Wegeunfälle nach Bundesländern ¹ 2015

Bundesländer	Meldepflichtige Arbeits- und Wegeunfälle ³			Neue Arbeits- und Wegeunfallrenten			Tödliche Arbeits- und Wegeunfälle			Sozialversicherungspflichtig Beschäftigte am 30.06.2015 ²
	Arbeitsunfälle	Wegeunfälle	Insgesamt (Sp. 1, 2)	Arbeitsunfälle	Wegeunfälle	Insgesamt (Sp. 4, 5)	Arbeitsunfälle	Wegeunfälle	Insgesamt (Sp. 7, 8)	
	1	2	3	4	5	6	7	8	9	
Baden-Württemberg	111.361	21.852	133.214	1.925	628	2.553	58	48	106	4.359.864
Bayern	138.699	28.404	167.104	2.438	800	3.238	78	71	149	5.184.918
Berlin	30.015	11.222	41.237	381	247	628	6	10	16	1.311.413
Brandenburg	23.076	4.541	27.616	371	119	490	10	12	22	806.025
Bremen	9.361	2.428	11.789	154	65	219	5	3	8	311.190
Hamburg	19.154	5.773	24.927	226	130	356	15	6	21	912.762
Hessen	60.496	12.667	73.163	869	319	1.188	30	19	49	2.408.926
Mecklenburg-Vorpommern	18.403	3.449	21.852	328	88	416	7	5	12	553.845
Niedersachsen	88.621	17.353	105.975	1.388	464	1.852	49	37	86	2.784.011
Nordrhein-Westfalen	189.015	35.646	224.661	3.340	1.003	4.343	85	66	151	6.407.112
Rheinland-Pfalz	37.201	6.386	43.587	782	205	987	24	12	36	1.345.402
Saarland	12.102	2.047	14.149	205	53	258	4	5	9	377.088
Sachsen	46.038	9.802	55.840	704	245	949	22	15	37	1.530.094
Sachsen-Anhalt	23.756	4.674	28.431	395	161	556	27	17	44	776.293
Schleswig-Holstein	27.832	5.797	33.629	462	153	615	16	14	30	914.529
Thüringen	24.561	4.739	29.300	379	113	492	22	4	26	786.098
Übrige (Ausland, nicht zuzuordnen, keine Angabe)	6.364	2.400	8.764	113	16	129	12	4	16	1.727
Insgesamt	866.056	179.181	1.045.237	14.460	4.809	19.269	470	348	818	30.771.297

¹ Stand 06.10.2016

² Diese Zahlen stehen für die Größenrelation der Bundesländer untereinander. Sie sind jedoch nicht als Bezugswerte für die Bildung von Unfallquoten geeignet: Einerseits fehlen darin bei der Deutschen Gesetzlichen Unfallversicherung versicherte Gruppen, wie z.B. sozialversicherungsfreie Beschäftigte; andererseits sind hier Personenkreise erfasst, die bei der DGUV nicht versichert sind, wie z.B. in der Landwirtschaft Tätige. Quelle: Bundesagentur für Arbeit

³ Da es sich teilweise um eine hochgerechnete Stichprobenstatistik handelt, können geringfügige Hochrechnungsunsicherheiten und Rundungsfehler auftreten.

Schul- und Schulwegunfälle nach Bundesländern 2015

Bundesländer	Meldepflichtige Schul- und Schulwegunfälle			Neue Schul- und Schulwegunfallrenten			Tödliche Schul- und Schulwegunfälle			Kinder, Schüler, Studierende
	Schul-unfälle	Schulweg-unfälle	Insgesamt (Sp. 1, 2)	Schul-unfälle	Schulweg-unfälle	Insgesamt (Sp. 4, 5)	Schul-unfälle	Schulweg-unfälle	Insgesamt (Sp. 7, 8)	
	1	2	3	4	5	6	7	8	9	
Baden-Württemberg	148.456	14.533	162.989	65	38	103	2	4	6	2.348.287
Bayern	167.155	18.279	185.434	57	36	93	-	7	7	2.586.995
Berlin	62.064	3.644	65.708	9	2	11	-	-	-	739.744
Brandenburg	41.521	2.909	44.430	13	6	19	-	4	4	497.735
Bremen	10.192	891	11.083	1	1	2	-	-	-	152.628
Hamburg/Schleswig-Holstein ¹	80.200	6.403	86.603	13	10	23	-	-	-	989.909
Hessen	81.915	5.963	87.878	39	18	57	-	3	3	1.341.320
Mecklenburg-Vorpommern	27.919	1.995	29.914	2	1	3	-	-	-	312.030
Niedersachsen	131.976	15.433	147.409	48	45	93	-	8	8	1.586.833
Nordrhein-Westfalen	287.068	24.312	311.380	212	61	273	19	5	24	3.932.283
Rheinland-Pfalz	57.365	4.995	62.360	26	4	30	-	4	4	825.028
Saarland	13.242	1.052	14.294	-	1	1	-	-	-	191.874
Sachsen	67.959	5.045	73.004	33	12	45	-	3	3	857.699
Sachsen-Anhalt	32.166	2.234	34.400	17	10	27	-	-	-	430.718
Thüringen	35.379	2.512	37.891	6	3	9	-	2	2	377.524
Insgesamt	1.244.577	110.200	1.354.777	541	248	789	21	40	61	17.170.607

¹ länderübergreifender Unfallversicherungsträger

Statistik der Rehabilitationsmaßnahmen

Entwicklung der Reha-Statistik

Seit Inkrafttreten des SGB VII zum 01.01.1997 ist in den §§ 26-44 festgelegt, was sich hinter den Begriffen „Heilbehandlung“, „berufliche“ und „soziale Rehabilitation“ sowie „Pfleger“ im Einzelnen verbirgt; zum 01.07.2001 erfolgte eine Anlehnung der Regelungen an das zu diesem Zeitpunkt in Kraft getretene SGB IX. Die dort neu geprägten Begriffe wurden ins SGB VII übernommen (z.B. „Leistungen zur Teilhabe am Arbeitsleben“ bzw. „am Leben in der Gemeinschaft“ statt „berufliche“ bzw. „soziale Rehabilitation“). Der Leistungsumfang der gesetzlichen Unfallversicherung hat sich jedoch nur wenig verändert.

Welchen Umfang die Rehabilitations-Leistungen der gewerblichen Unfallversicherung haben und welche Wirkungen die Reha-Maßnahmen zeigen, kann aus der Statistik des Reha-Geschehens der gesetzlichen Unfallversicherung (UV) abgelesen werden. Die berufsgenossenschaftlichen Reha-Maßnahmen werden bereits seit dem Jahre 1951 dokumentiert und ausgewertet. Seit 1981 orientierte sich die Reha-Statistik an den Kriterien der Bundesstatistik der Reha-Maßnahmen gemäß § 53 des Schwerbehindertengesetzes. Dokumentiert wurden

- die Zahl der Menschen mit Behinderungen
- persönliche Merkmale der Menschen mit Behinderungen wie Alter, Geschlecht, Staatsangehörigkeit, Wohnort
- die Stellung der Menschen mit Behinderungen im Erwerbsleben und Beruf
- Art und Ursache der Behinderung
- Art, Ort, Dauer und Ergebnis der durchgeführten Reha-Maßnahmen.

Da die Vorgaben der Bundesstatistik für den Informationsbedarf der UV nicht ausreichten, wurden in der UV-internen Reha-Statistik alle Fälle erfasst, bei denen eine Reha-Maßnahme entsprechend einem definierten Maßnahmenkatalog vorlag,

insbesondere eine stationäre Behandlung oder eine berufliche Bildungsmaßnahme. Außerdem wurde die gesetzlich vorgeschriebene Pflichtstatistik um eine Reihe von Merkmalen ergänzt. Dabei ging es vor allem um die Erfolgskontrolle bei beruflichen Bildungsmaßnahmen nach Abschluss der Rehabilitation. Insgesamt konnte so die Reha-Statistik der UV den Weg der Verletzten von der ersten stationären Behandlung über alle Reha-Maßnahmen bis hin zur Wiedereingliederung erfassen. Mit der Erfolgskontrolle kann die Wiedereingliederung nach einer bestimmten Zeit überprüft werden. Die Ausgestaltung dieser Statistik hat sich in der UV bewährt. Eine Überarbeitung mit dem Ziel einer noch besseren Anpassung an die Erfordernisse der gesetzlichen Unfallversicherung wurde vorgenommen; mittlerweile sind auch Aussagen über Kosten der Rehabilitation möglich, die über die bereits im Rahmen der Rechnungsergebnisse vorliegende Aufgliederung hinausgehen. Auch nach Einstellung der Bundesstatistik im Jahre 1997 wurde die Reha-Maßnahmendokumentation von den Trägern der gewerblichen Unfallversicherung im bisherigen Umfang weitergeführt. Die Unfallversicherungsträger der öffentlichen Hand hatten die Erfassung 2002 ausgesetzt, haben sie aber seit der Fusion von HVBG und BUK schrittweise wieder eingeführt.

Die Tabellen in Anhang 2 geben einen Überblick über die im Jahr 2014 von den gewerblichen Berufsgenossenschaften und den Unfallversicherungsträgern der öffentlichen Hand abgeschlossenen Reha-Fälle und die für diese Fälle dokumentierten Maßnahmen.

Reha-Fall / Reha-Maßnahme

Im Rahmen der Reha-Maßnahmenstatistik wird zwischen den Begriffen „Reha-Fall“ und „Reha-Maßnahme“ unterschieden, die in diesen Tabellen laufend Verwendung finden. Die Unterscheidung ist notwendig, weil in dieser Statistik jeweils alle Reha-Maßnahmen zu einem abgeschlossenen Reha-Fall zusammengefasst werden. Im jeweiligen Berichtsjahr werden alle diejenigen Fälle in den Tabellen ausgewiesen, deren Reha im Berichtsjahr abgeschlossen

Im Berichtsjahr abgeschlossene Reha-Fälle nach Unfallversicherungsträger und Art der erbrachten Maßnahmen

2014

BG-Nr.	Berufsgenossenschaft	Abgeschlossene Reha-Fälle		Für diese Fälle erbrachte Reha-Maßnahmen			
		Anzahl	%	Medizinische Maßnahmen ¹	Maßnahmen zur Förderung der Teilhabe am Arbeitsleben	Maßnahmen zur Förderung der Teilhabe am Leben in der Gemeinschaft	Maßnahmen insgesamt
		1	2	3	4	5	6
UV der gewerblichen Wirtschaft		171.881	73,22	229.357	11.069	11.612	252.038
101	BG Rohstoffe und chemische Industrie	8.700	3,71	11.128	448	1.599	13.175
102	BG Holz und Metall	32.422	13,81	46.446	1.518	1.256	49.220
103	BG Energie Textil Elektro Medienerzeugnisse	15.628	6,66	20.608	1.126	611	22.345
104	BG der Bauwirtschaft	24.928	10,62	34.749	1.428	3.164	39.341
105	BG Nahrungsmittel und Gastgewerbe	12.157	5,18	14.907	1.294	615	16.816
106	BG Handel und Warenlogistik	19.660	8,38	23.544	1.515	900	25.959
107	BG Verkehr	11.221	4,78	14.892	176	84	15.152
108	Verwaltungs-BG	29.479	12,56	39.877	2.499	2.792	45.168
109	BG für Gesundheitsdienst und Wohlfahrtspflege	17.686	7,53	23.206	1.065	591	24.862
UV der öffentlichen Hand (Allgemeine UV)		19.707	8,40	25.150	177	457	25.784
Schüler-Unfallversicherung		43.152	18,38	47.923	174	911	49.008
Insgesamt		234.740	100,00	302.430	11.420	12.980	326.830

¹ einschließlich ambulanter Operationen

wurde. Zu diesen Fällen werden alle Maßnahmen ausgewiesen, auch wenn sich die Reha über mehrere Jahre erstreckt hat, z.B. mehrere stationäre Heilbehandlungen, berufliche Umschulungen, Bewerbungstraining usw. Ein Reha-Fall ist dann abgeschlossen, wenn der Verletzte alle Reha-Maßnahmen (also medizinische Maßnahmen sowie Maßnahmen zur Teilhabe am Arbeitsleben bzw. am Leben in der Gemeinschaft) erhalten hat, die zu seiner Wiedereingliederung erforderlich sind.

Allerdings wurde der Katalog der Maßnahmen, die eine Reha-Dokumentation ausgelöst haben, mehrfach der aktuellen Rechtslage und dem Informationsbedarf angepasst. So wird z.B. seit 2006 auch das „Bewerbungstraining“ dokumentiert, das in der Berufshilfe wachsende Bedeutung erlangt hat. Seit 2007 werden nunmehr auch ambulante Operationen erfasst. Hierdurch erhöht sich die Zahl der medizinischen Maßnahmen, aber auch die Zahl der Reha-Fälle (da Fälle mit ausschließlich ambulanter Operation bis 2006 in die Statistik nicht eingeflossen sind).

Instrumente der medizinischen Rehabilitation

Zur Erfüllung der Aufgabe, Verletzte und Berufserkrankte so gut wie möglich medizinisch zu betreuen und beruflich wieder einzugliedern, hat die UV eine umfassende und ineinandergreifende Reha-Kette entwickelt. Die gesamte Rehabilitation erfolgt bis zur endgültigen Beendigung unter der Verantwortung und zu Lasten des zuständigen UV-Trägers.

Ein wesentliches Instrument zur erfolgreichen Rehabilitation ist das Durchgangsarztverfahren, durch das 90 % der Verletzten erfasst und medizinisch versorgt werden. Durchgangsarzte sind unfallmedizinisch erfahrene Fachärzte für Orthopädie und Unfallchirurgie. Die DGUV erteilt die Zulassung zum Durchgangsarztverfahren, wenn von dem Arzt eine hohe Qualität der Heilbehandlung und Rehabilitation gewährleistet wird und sowohl die Anforderungen an die persönliche und fachliche Eignung als auch an die personelle und sächliche Ausstattung erfüllt werden. Der Durchgangsarzt beurteilt, ob die Behandlung des Unfallverletzten durch den Kassenarzt/Hausarzt ausreicht, ob ambulant oder stationär behandelt werden

muss. Bei besonderer Art und Schwere der Verletzung leitet der Durchgangsarzt „besondere Heilbehandlung“ ein. Das kann u.a. die Einweisung des Verletzten in ein für die Art der Verletzung besonders qualifiziertes Krankenhaus oder in eine berufsgenossenschaftliche Unfallklinik bedeuten.

Im Jahr 2014 waren im Bundesgebiet 3.977 Durchgangsarzte zugelassen; sie versorgten rund 3 Millionen Verletzte nach einem Arbeits- oder Wegeunfall. Davon wurden mehr als 650.000 Verletzte in die „besondere Heilbehandlung“ übernommen, von den rund 100.000 zur stationären Behandlung überwiesen wurden.

Die stationären Heilverfahren in der gesetzlichen Unfallversicherung wurden zum 01.01.2013 neu strukturiert und nach der Schwere der Verletzung dreistufig in das Stationäre Durchgangsarztverfahren (DAV), das Verletzungsartenverfahren (VAV) sowie das Schwerstverletzungsartenverfahren (SAV) gegliedert.

Damit wird gewährleistet, dass Verletzte möglichst schnell nach dem Unfall in ein für die Schwere ihrer Verletzung bestens geeignetes Krankenhaus eingewiesen

Im Berichtsjahr abgeschlossene Reha-Fälle nach Unfallart und Art der erbrachten Reha-Maßnahmen

2014

Art des Versicherungsfalles	Abgeschlossene Reha-Fälle		Für diese Fälle erbrachte Reha-Maßnahmen			
	Anzahl	%	Medizinische Maßnahmen ¹	Maßnahmen zur Förderung der Teilhabe am Arbeitsleben	Maßnahmen zur Förderung der Teilhabe am Leben in der Gemeinschaft	Maßnahmen insgesamt
	1	2	3	4	5	6
Arbeitsunfall im Betrieb	163.700	69,74	205.598	6.657	6.175	218.430
Arbeitsunfall im Straßenverkehr	3.002	1,28	3.919	99	165	4.183
Dienstwegeunfall nicht im Straßenverkehr	2.349	1,00	3.306	118	119	3.543
Dienstwegeunfall im Straßenverkehr	3.274	1,39	4.241	186	591	5.018
Wegeunfall nicht im Straßenverkehr	14.307	6,09	19.240	589	594	20.423
Wegeunfall im Straßenverkehr	35.894	15,29	47.071	1.815	2.960	51.846
Berufskrankheit	12.214	5,20	19.055	1.956	2.376	23.387
Insgesamt	234.740	100,00	302.430	11.420	12.980	326.830

¹ einschließlich ambulanter Operationen

Im Berichtsjahr abgeschlossene Reha-Fälle mit medizinischen Reha-Maßnahmen nach Unfallversicherungsträger und Art der Maßnahme

2014

BG-Nr.	Berufsgenossenschaft	Fälle mit medizinischen Maßnahmen		Für diese Fälle erbrachte medizinische Reha-Maßnahmen					
		Anzahl	%	Ambulante Operationen	(Teil-) Stationäre Heilbehandlung	Häusliche Krankenpflege	Belastungs-erprobung	Erstellung Rehaplan ¹	Maßnahmen insgesamt
		1	2	3	4	5	6	7	8
UV der gewerblichen Wirtschaft		163.192	72,42	28.694	175.628	3.942	12.341	8.752	229.357
101	BG Rohstoffe und chemische Industrie	7.514	3,33	203	9.755	54	793	323	11.128
102	BG Holz und Metall	31.692	14,06	9.267	31.698	2.471	2.524	486	46.446
103	BG Energie Textil Elektro Medienerzeugnisse	14.962	6,64	1.628	17.484	47	900	549	20.608
104	BG der Bauwirtschaft	22.631	10,04	4.789	24.121	481	2.035	3.323	34.749
105	BG Nahrungsmittel und Gastgewerbe	11.251	4,99	2.077	11.590	93	630	517	14.907
106	BG Handel und Warenlogistik	18.829	8,36	1.913	19.288	217	1.942	184	23.544
107	BG Verkehr	11.121	4,94	630	13.833	4	411	14	14.892
108	Verwaltungs-BG	28.142	12,49	5.596	29.591	299	1.687	2.704	39.877
109	BG für Gesundheitsdienst und Wohlfahrtspflege	17.050	7,57	2.591	18.268	276	1.419	652	23.206
UV der öffentlichen Hand (Allgemeine UV)		19.469	8,64	3.404	19.392	152	1.628	574	25.150
Schüler-Unfallversicherung		42.667	18,94	12.142	35.385	34	127	235	47.923
Insgesamt		225.328	100,00	44.240	230.405	4.128	14.096	9.561	302.430

¹ Wird erst seit 2013 statistisch erfasst. Pro Fall nur einmal erfasst.

Im Berichtsjahr abgeschlossene Reha-Fälle mit medizinischen Reha-Maßnahmen nach Art des Versicherungsfalls und Art der Maßnahme

2014

Art des Versicherungsfalls	Fälle mit medizinischen Maßnahmen		Für diese Fälle erbrachte medizinische Reha-Maßnahmen					
	Anzahl	%	Ambulante Operationen	(Teil-) Stationäre Heilbehandlung	Häusliche Krankenpflege	Belastungs-erprobung	Erstellung Rehaplan ¹	Maßnahmen insgesamt
	1	2	3	4	5	6	7	8
Arbeitsunfall im Betrieb	159.070	70,59	37.700	149.225	1.854	9.996	6.823	205.598
Arbeitsunfall im Straßenverkehr	2.880	1,28	144	3.555	38	125	57	3.919
Dienstwegeunfall nicht im Straßenverkehr	2.258	1,00	379	2.505	57	214	151	3.306
Dienstwegeunfall im Straßenverkehr	2.924	1,30	145	3.632	124	192	148	4.241
Wegeunfall nicht im Straßenverkehr	13.934	6,18	2.611	14.304	272	1.248	805	19.240
Wegeunfall im Straßenverkehr	34.168	15,16	3.171	39.406	627	2.301	1.566	47.071
Berufskrankheit	10.094	4,48	90	17.778	1.156	20	11	19.055
Insgesamt	225.328	100,00	44.240	230.405	4.128	14.096	9.561	302.430

¹ Wird erst seit 2013 statistisch erfasst. Pro Fall nur einmal erfasst.

werden. Die Zuweisung richtet sich dabei nach dem Verletzungsartenverzeichnis, das ebenfalls zum 01.01.2013 neu gefasst wurde. Hierin ist geregelt, welche Fälle dem Verletzungsartenverfahren und welche dem Schwerstverletzungsartenverfahren zuzuordnen sind.

Am stationären Durchgangsarztverfahren, am Verletzungsartenverfahren sowie am Schwerstverletzungsartenverfahren werden ausschließlich besonders geeignete Krankenhäuser beteiligt. Das betrifft sowohl die Qualifikation und Erfahrung der Ärzte als auch die technisch-medizinische Ausstattung. Die Krankenhäuser müssen im Hinblick auf die Schwere der Verletzungen spezielle personelle, apparative und räumliche Anforderungen erfüllen und zur Übernahme bestimmter Pflichten bereit sein. Im Jahr 2014 waren insgesamt 1.216 Kliniken von der gesetzlichen Unfallversicherung zu einem der drei oben genannten Verfahren zugelassenen.

Für die Behandlung der Verletzungen von Augen sowie von Hals, Nase und Ohren bestehen besondere Verfahren. In diesen Fällen werden die Betroffenen unmittelbar dem am schnellsten erreichbaren Facharzt zugeführt. Eine ähnliche Regelung gilt für das Hautarztverfahren bei Hauterkrankungen.

Die Berufsgenossenschaftliche Stationäre Weiterbehandlung (BGSW) und die Erweiterte Ambulante Physiotherapie (EAP) ergänzen die Maßnahmen der Heilbehandlung: In der BGSW werden früh mobilisierte und rehabilitationsfähige Unfallverletzte - bei denen also die Akutbehandlung nicht mehr im Vordergrund steht, sondern eine Übungsbehandlung unter fachärztlicher Aufsicht - in einer geeigneten Rehabilitationseinrichtung stationär weiterbehandelt. Im Jahre 2014 waren zur BGSW 136 Kliniken zur Behandlung von Verletzungen des

Stütz- und Bewegungsapparates und 62 Kliniken zur Behandlung von Verletzungen des zentralen und peripheren Nervensystems zugelassen, in denen insgesamt etwa 17.200 Patienten betreut wurden.

Die EAP wurde für die ambulante Weiterbehandlung von Verletzungen im Bereich des Stütz- und Bewegungsapparates eingerichtet. Sie wird eingesetzt, wenn herkömmliche ambulante Behandlung nicht ausreicht und weitere stationäre Behandlung unverhältnismäßig erscheint: Ein Team aus Arzt, Therapeuten verschiedener Fachrichtungen und ggf. einem Sportlehrer mit zusätzlicher Qualifikation für die Rehabilitation arbeitet hier für jeden Patienten einen ganzheitlichen Therapieplan aus. In den 591 im Jahre 2014 zugelassenen EAP-Einrichtungen wurden fast 37.000 Patienten betreut.

Im Berichtsjahr abgeschlossene Reha-Fälle mit Maßnahmen zur Förderung der Teilhabe am Arbeitsleben nach Art des Versicherungsfalls und Art der Maßnahme

2014

Art des Versicherungsfalls	Fälle mit Maßnahmen zur Förderung der Teilhabe am Arbeitsleben		Für diese Fälle erbrachte Maßnahmen zur Förderung der Teilhabe am Arbeitsleben										
	Anzahl	%	Hilfe Erlang./ Erhaltg. Arbeitsplatz ¹	Berufsfindung und Arbeits-erprobung	Umsetzung auf anderen Arbeitsplatz	Vorförderung	Bewer-bungs-training	Anpas-sung, Anler-nung	Ausbil-dung	Um-schulung	Fortbil-dung	Sonstige	Maßnah-men insges-amt
			1	2	3	4	5	6	7	8	9	10	11
Arbeitsunfall im Betrieb	4.950	59,32	4.014	1.018	471	255	255	124	74	306	124	16	6.657
Arbeitsunfall im Straßenverkehr	85	1,02	70	10	7	1	5	2	1	2	-	1	99
Dienstwegeunfall nicht im Straßenverkehr	100	1,20	80	9	8	4	5	2	2	7	1	-	118
Dienstwegeunfall im Straßenverkehr	154	1,85	135	19	12	4	7	2	-	4	2	1	186
Wegeunfall nicht im Straßenverkehr	461	5,52	394	72	44	17	26	9	2	15	8	2	589
Wegeunfall im Straßenverkehr	1.361	16,31	1.076	223	137	95	49	32	33	130	28	12	1.815
Berufskrankheit	1.234	14,79	714	264	65	219	72	53	61	446	50	12	1.956
Insgesamt	8.345	100,00	6.483	1.615	744	595	419	224	173	910	213	44	11.420

¹ Pro Fall wird nur eine solche Maßnahme dokumentiert.

Im Berichtsjahr abgeschlossene Reha-Fälle mit Maßnahmen zu Förderung der Teilhabe am Arbeitsleben nach Unfallversicherungsträger und Art der Maßnahme

2014

BG-Nr.	Berufsgenossenschaft	Fälle mit Maßnahmen zur Förderung der Teilhabe am Arbeitsleben		Für diese Fälle erbrachte Maßnahmen zur Förderung der Teilhabe am Arbeitsleben										
		Anzahl	%	Hilfe Erlang./ Erhaltg. Arbeitsplatz ¹	Berufsfindung und Arbeits-erprobung	Umsetzung auf anderen Arbeits-platz	Vorför-derung	Bewer-bungs-training	Anpas-sung, Anler-nung	Ausbil-dung	Um-schu-lung	Fortbil-dung	Sonstige	Maßnah-men insge-samt
UV der gewerblichen Wirtschaft		8.067	96,67	6.315	1.568	734	559	415	216	138	883	197	44	11.069
101	BG Rohstoffe und chemische Industrie	425	5,09	389	12	25	2	-	1	3	12	2	2	448
102	BG Holz und Metall	793	9,50	386	677	15	185	121	13	4	70	33	14	1.518
103	BG Energie Textil Elektro Medienerzeugnisse	986	11,82	755	180	43	21	13	20	6	75	10	3	1.126
104	BG der Bauwirtschaft	1.183	14,18	1.047	168	4	38	7	13	15	110	25	1	1.428
105	BG Nahrungsmittel und Gast-gewerbe	899	10,77	612	158	4	105	23	59	32	277	21	3	1.294
106	BG Handel und Warenlogistik	1.255	15,04	1.100	60	125	24	100	23	10	54	14	5	1.515
107	BG Verkehr	161	1,93	135	3	-	6	2	2	4	16	7	1	176
108	Verwaltungs-BG	1.667	19,98	1.385	243	507	38	107	62	35	92	25	5	2.499
109	BG für Gesundheitsdienst und Wohlfahrtspflege	698	8,36	506	67	11	140	42	23	29	177	60	10	1.065
UV der öffentlichen Hand (Allgemeine UV)		151	1,81	97	18	10	9	1	6	12	15	9	-	177
Schüler-Unfallversicherung		127	1,52	71	29	-	27	3	2	23	12	7	-	174
Insgesamt		8.345	100,00	6.483	1.615	744	595	419	224	173	910	213	44	11.420

¹ Pro Fall wird nur eine solche Maßnahme dokumentiert.

Im Berichtsjahr abgeschlossene Reha-Fälle mit Maßnahmen zur Förderung der Teilhabe am Leben in der Gemeinschaft nach Unfallversicherungsträger und Art der Maßnahme

2014

BG-Nr.	Berufsgenossenschaft	Fälle mit Maßnahmen zur Teilhabe am Leben in der Gemeinschaft		Für diese Fälle erbrachte Maßnahmen zur Förderung der Teilhabe am Leben in der Gemeinschaft				
		Anzahl	%	Schulisch-pädagogische Maßnahmen ¹	Erstmalige Gewährung von Reha-Sport	Nachgehende Betreuung Schwerverletzter	Hilfen zur Teilhabe am Leben in der Gemeinschaft	Maßnahmen insgesamt
		1	2	3	4	5	6	7
UV der gewerblichen Wirtschaft		9.052	88,13	39	190	7.529	3.854	11.612
101	BG Rohstoffe und chemische Industrie	1.454	14,16	-	12	1.376	211	1.599
102	BG Holz und Metall	854	8,31	12	85	799	360	1.256
103	BG Energie Textil Elektro Medienerzeugnisse	521	5,07	15	8	480	108	611
104	BG der Bauwirtschaft	2.631	25,62	-	1	1.754	1.409	3.164
105	BG Nahrungsmittel und Gastgewerbe	480	4,67	1	1	285	328	615
106	BG Handel und Warenlogistik	681	6,63	3	34	586	277	900
107	BG Verkehr	72	0,70	1	-	80	3	84
108	Verwaltungs-BG	1.906	18,56	7	41	1.670	1.074	2.792
109	BG für Gesundheitsdienst und Wohlfahrtspflege	453	4,41	-	8	499	84	591
UV der öffentlichen Hand (Allgemeine UV)		367	3,57	8	8	270	171	457
Schüler-Unfallversicherung		852	8,30	641	5	140	125	911
Insgesamt		10.271	100,00	688	203	7.939	4.150	12.980

¹ Pro Fall wird nur eine solche Maßnahme dokumentiert.

Im Berichtsjahr abgeschlossene Reha-Fälle mit Maßnahmen zur Förderung der Teilhabe am Leben in der Gemeinschaft nach Art des Versicherungsfalls und Art der Maßnahme

2014

Art des Versicherungsfalls	Fälle mit Maßnahmen zur Teilhabe am Leben in der Gemeinschaft		Für diese Fälle erbrachte Maßnahmen zur Förderung der Teilhabe am Leben in der Gemeinschaft				
	Anzahl	%	Schulisch-pädagogische Maßnahmen ¹	Erstmalige Gewährung von Reha-Sport	Nachgehende Betreuung Schwer-verletzter	Hilfen zur Teilhabe am Leben in der Gemeinschaft	Maßnahmen insgesamt
	1	2	3	4	5	6	7
Arbeitsunfall im Betrieb	4.911	47,81	548	71	3.398	2.158	6.175
Arbeitsunfall im Straßenverkehr	140	1,36	-	2	120	43	165
Dienstwegeunfall nicht im Straßenverkehr	98	0,95	1	2	72	44	119
Dienstwegeunfall im Straßenverkehr	454	4,42	2	6	390	193	591
Wegeunfall nicht im Straßenverkehr	425	4,14	25	20	323	226	594
Wegeunfall im Straßenverkehr	2.194	21,36	89	48	1.742	1.081	2.960
Berufskrankheit	2.049	19,95	23	54	1.894	405	2.376
Insgesamt	10.271	100,00	688	203	7.939	4.150	12.980

¹ Pro Fall wird nur eine solche Maßnahme dokumentiert.

Anhang 3

Umlagesoll¹ der gewerblichen Berufsgenossenschaften (Aufwendungen abzüglich Erträge) bzw. Umlagebeiträge der Unfallversicherungsträger der öffentlichen Hand – in 1.000 €

Neue UV-Träger-Nr.	UV-Träger-Nr.	UV-Träger	1.000 €						
			1950	1960	1970	1980	1990	1995	2000
			1	2	3	4	5	6	6
UV der gewerblichen Wirtschaft			231.668	742.537	1.845.919	4.264.054	6.099.399	8.949.088	8.654.903
101	1	Bergbau-BG / BG Rohstoffe und chemische Industrie	84.946	255.202	161.780	275.151	265.167	305.646	242.116
	2	Steinbruchs-BG	6.080	16.766	43.530	93.940	111.507	166.421	156.995
	11	BG der chemischen Industrie	8.481	24.865	94.303	196.674	300.037	408.158	396.153
	14	Papiermacher-BG	1.455	4.291	12.288	26.988	36.544	40.918	37.612
	16	Lederindustrie-BG	1.070	3.052	10.182	21.377	26.949	33.441	33.877
	20	Zucker-BG	494	1.336	3.041	5.926	6.297	6.995	7.968
102		BG Holz und Metall							
	5	Hütten- und Walzwerks-BG	9.554	23.511	57.100	107.876	104.717	93.324	89.014
	6	Maschinenbau- und Metall-BG	9.854	32.295	117.706	283.706	423.315	528.249	516.435
	7	Norddeutsche Metall-BG	5.656	22.642	76.894	213.816	251.298	368.717	349.888
	8	Süddeutsche Metall-BG / BG Metall Süd / BG Metall Nord Süd	8.846	34.032	138.497	312.222	451.086	619.190	666.485
	9	Edel- und Unedelmetall-BG	1.403	4.658	18.233	38.893	57.299	67.985	67.073
	12	Holz-BG	9.797	24.953	66.663	166.452	213.184	296.550	270.288
103	10	BG der Feinmechanik und Elektrotechnik / BG Elektro Textil Feinmechanik / BG Energie Textil Elektro / BG Energie Textil Elektro Medienerzeugnisse	7.541	28.492	134.198	280.714	412.351	605.687	604.357
	17	Textil- und Bekleidungs-BG	5.170	15.770	56.444	95.185	97.916	111.389	109.608
	4	BG der Gas-, Fernwärme- & Wasserwirtschaft	875	2.616	9.040	21.772	27.798	43.623	52.442
	15	BG Druck und Papierverarbeitung	1.719	7.050	31.606	59.832	91.781	118.516	127.453
104	37	BG der Bauwirtschaft	-	-	-	-	-	-	-
	21	Bau-BG Hamburg	-	6.571	19.298	48.473	62.971	108.501	121.228
	22	Bau-BG Hannover	-	16.185	50.980	131.127	174.091	336.829	319.889
	23	Bau-BG Rheinland und Westfalen	24.603	25.653	74.318	194.757	259.990	323.178	297.635
	24	Bau-BG Frankfurt am Main	-	8.262	31.262	74.528	104.977	159.986	155.197
	25	Südwestliche Bau-BG	-	8.797	30.956	75.338	94.916	114.128	119.189
	26	Württembergische Bau-BG	-	6.555	27.645	60.328	82.129	106.689	99.227
	27	Bau-BG Bayern und Sachsen	-	14.627	49.689	133.522	199.351	338.037	335.727
	28	Tiefbau-BG	6.380	23.108	72.893	178.258	228.454	329.441	289.194
105		BG Nahrungsmittel und Gastgewerbe							
	18	BG Nahrungsmittel und Gaststätten	7.546	23.894	73.716	182.248	320.294	519.008	481.006
	19	Fleischerei-BG	1.675	5.802	17.598	45.930	64.021	80.280	75.289
106	30	BG für den Einzelhandel / BG Handel und Warenlogistik	2.351	12.529	58.006	142.166	213.853	304.394	300.416
	29	Großhandels- & Lagerei-BG	7.768	27.134	102.985	244.187	358.493	521.726	547.326
107	33	BG für Fahrzeughaltungen / BG für Transport und Verkehrswirtschaft	4.028	14.318	50.658	142.635	245.323	435.988	454.544
	34	See-BG	1.980	5.795	14.804	27.208	34.998	34.514	35.927
	35	Binnenschifffahrts-BG	1.303	3.686	10.158	19.916	21.748	19.591	14.064
108	31	Verwaltungs-BG	1.761	8.566	51.559	170.159	430.281	851.287	720.792
	3	BG der keramischen & Glas-Industrie	5.159	17.337	41.366	82.851	91.991	118.378	106.155
	32	BG der Straßen-, U-Bahnen und Eisenbahnen	1.869	4.675	10.855	21.919	28.444	43.200	43.150
109	36	BG für Gesundheitsdienst und Wohlfahrtspflege	2.303	7.513	25.669	87.980	205.825	389.127	411.185
UV der öffentlichen Hand							378.831	682.375	1.047.408

¹ Das Umlagesoll errechnet sich aus der Gegenüberstellung der umlagewirksamen Aufwendungen und Erträge (Übersicht 52a) einerseits und aus den Umlagekonten 010, 011 und 013 (Tab. 6.1) andererseits

**Umlagesoll¹ der gewerblichen Berufsgenossenschaften (Aufwendungen abzüglich Erträge)
bzw. Umlagebeiträge der Unfallversicherungsträger der öffentlichen Hand – in 1.000 €**

Neue UV-Träger-Nr.	UV-Träger-Nr.	1.000 €										
		2005	2006	2007	2008	2009	2010	2011	2012	2013	2014	2015
		7	8	9	10	11	12	13	14	15	16	17
		8.772.320	8.967.276	9.023.954	9.259.996	9.464.413	9.816.176	10.310.358	10.599.173	10.534.901	10.679.708	10.840.031
101	1	233.581	228.623	213.441	211.324	221.822	690.248	718.959	742.018	731.622	761.464	780.029
	2	126.651	111.880	109.055	110.066	107.943	-	-	-	-	-	-
	11	432.151	434.947	432.118	436.364	448.684	-	-	-	-	-	-
	14	39.450	37.836	36.303	33.788	30.673	-	-	-	-	-	-
	16	32.961	31.806	30.479	28.312	26.561	-	-	-	-	-	-
	20	7.563	7.740	7.512	7.413	6.399	-	-	-	-	-	-
102								2.128.110	2.263.301	2.166.539	2.168.733	2.199.564
	5	80.099	72.558	69.626	70.438	67.434	64.042	-	-	-	-	-
	6	528.025	527.982	546.651	529.879	495.622	494.668	-	-	-	-	-
	7	359.057	373.667	-	-	-	-	-	-	-	-	-
	8	770.770	763.915	1.166.440	1.210.608	1.208.733	1.244.987	-	-	-	-	-
	9	-	-	-	-	-	-	-	-	-	-	-
	12	230.992	227.002	227.192	236.408	214.685	225.065	-	-	-	-	-
103	10	732.349	733.399	747.721	886.316	972.401	1.179.614	1.247.849	1.270.550	1.280.392	1.268.993	1.261.257
	17	102.287	100.867	100.924	-	-	-	-	-	-	-	-
	4	58.032	55.989	55.572	64.215	-	-	-	-	-	-	-
	15	131.315	132.945	131.924	136.830	151.247	-	-	-	-	-	-
104	37	1.405.988	1.485.249	1.438.135	1.415.641	1.474.091	1.522.573	1.632.446	1.601.633	1.586.605	1.634.398	1.644.894
	21	-	-	-	-	-	-	-	-	-	-	-
	22	-	-	-	-	-	-	-	-	-	-	-
	23	-	-	-	-	-	-	-	-	-	-	-
	24	-	-	-	-	-	-	-	-	-	-	-
	25	-	-	-	-	-	-	-	-	-	-	-
	26	-	-	-	-	-	-	-	-	-	-	-
	27	-	-	-	-	-	-	-	-	-	-	-
	28	-	-	-	-	-	-	-	-	-	-	-
105								603.312	617.202	607.426	590.059	594.727
	18	497.726	506.669	523.097	507.330	500.852	508.358	-	-	-	-	-
	19	77.043	74.239	73.772	74.666	62.367	79.699	-	-	-	-	-
106	30	337.443	338.470	332.491	893.308	928.722	1.038.504	1.080.914	1.093.418	1.079.774	1.118.567	1.149.946
	29	498.176	496.099	493.524	-	-	-	-	-	-	-	-
107	33	508.151	522.820	538.198	536.349	565.199	611.828	614.197	644.854	647.737	655.522	689.238
	34	41.188	45.667	43.846	39.127	32.745	-	-	-	-	-	-
	35	-	-	-	-	-	-	-	-	-	-	-
108	31	872.297	979.219	1.002.561	1.087.709	1.253.179	1.475.509	1.559.279	1.604.561	1.609.793	1.628.389	1.617.480
	3	97.792	96.562	99.880	102.326	-	-	-	-	-	-	-
	32	46.216	47.156	46.561	46.530	55.196	-	-	-	-	-	-
109	36	525.017	533.971	556.930	595.048	639.858	681.080	725.291	761.637	825.013	853.583	902.896
		1.168.452	1.171.899	1.212.918	1.212.764	1.222.399	1.237.847	1.268.867	1.320.376	1.375.272	1.437.479	1.493.723

¹ Das Umlagesoll errechnet sich aus der Gegenüberstellung der umlagewirksamen Aufwendungen und Erträge (Übersicht 52a) einerseits und aus den Umlagekonten 010, 011 und 013 (Tab. 6.1) andererseits

Anhang 4

Statistik der Unfallanzeigen 2014

Zur statistischen Erfassung von meldepflichtigen Unfällen, neuen Unfallrenten sowie tödlichen Unfällen (Arbeits- und Wegeunfälle) wird der Unfallanzeige unter anderem das Merkmal des Gegenstandes der Abweichung vom unfallfreien Ablauf entnommen, das bei Untersuchungen im Vorfeld der Unfallverhütungsarbeit häufig erste Anhaltspunkte über das Unfallgeschehen liefert. Für genauere Auswertungen kann dieser Gegenstand der Abweichung mit weiteren Unfallmerkmalen (z.B. verletzter Körperteil) in Verbindung gebracht werden. Der Gegenstand der Abweichung ist definitionsgemäß der wichtigste Gegenstand, der mit dem vom normalen Ablauf abweichenden Ereignis zusammenhängt. Gegenstand der Abweichung kann auch ein Lebewesen oder Naturereignis sein.

Grundlage für die statistische Erfassung des Gegenstandes der Abweichung bildet das Schlüsselverzeichnis zur Unfallanzeige. Die dort verzeichneten Gegenstandsarten oder -typen sind nach systematischen Gesichtspunkten in Gruppen geordnet und nach bis zu achtstelligen Schlüsselziffern untergliedert.

In der folgenden Darstellung sind aus Gründen der Vereinfachung und besseren Übersichtlichkeit die Gegenstände der Abweichung zu 140 größeren Gruppen

(Nummern) zusammengefasst worden. Das bedeutet, dass sich hinter einer Gegenstandsnummer dieser Übersicht unter Umständen mehrere Schlüsselziffern (Einzelgegenstände) des Schlüsselverzeichnisses verbergen können. Dabei wird die Systematik und Obergruppeneinteilung (0 bis 20) an keiner Stelle durchbrochen. Der Umfang der zu einer Gruppe zusammengefassten Gegenstände orientiert sich allein an den sachlichen und inhaltlichen Informationsbedürfnissen. Die Vergrößerung des feinen Rasters der Gegenstandsliste erscheint zulässig, da sie so vorgenommen wurde, dass aus der Übersicht die Schwerpunkte des Unfallgeschehens mit Bezug auf den Gegenstand der Abweichung weiterhin erkennbar bleiben.

Die Zahlen zu den meldepflichtigen Unfällen, neuen Unfallrenten und tödlichen Unfällen (d.h. Arbeits- und Wegeunfälle) wurden durch Auswertung der Statistik des Berichtsjahres 2014 ermittelt. Die Statistik der meldepflichtigen Unfälle entsteht durch Hochrechnung einer repräsentativen 7 %-Stichprobe (Gewerbliche Berufsgenossenschaften) bzw. 10 %-Stichprobe (Unfallversicherungsträger der öffentlichen Hand), die der neuen Unfallrenten und tödlichen Unfälle durch Totalerhebung.

Gegenstand der Abweichung vom unfallfreien Ablauf bei den meldepflichtigen Arbeits- und Wegeunfällen 2014

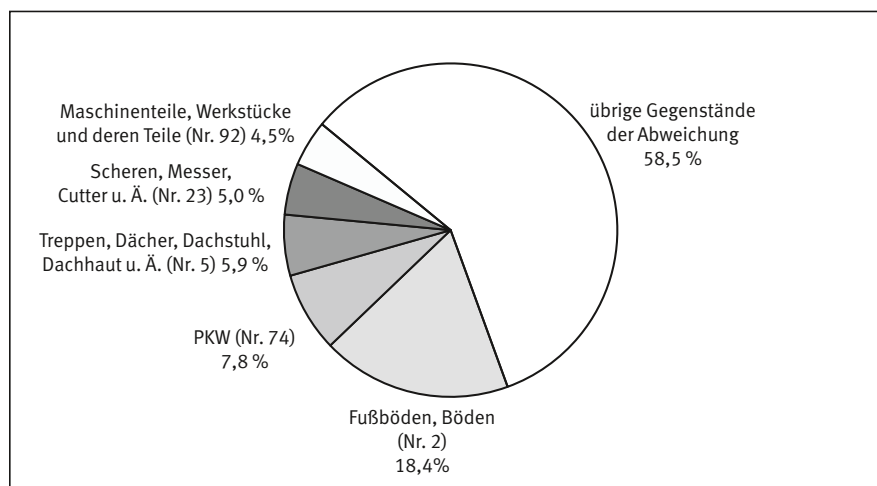

Die Betrachtung der Rangfolge der tödlichen Unfälle weist den Personenwagen (Nr. 74) mit 32 % (260 Fälle) den ersten Platz zu, gefolgt von Lastkraftwagen (Nrn. 71-73) mit 15 % (119 Fälle). Die dritte Stelle wird von den Zweirädern (Nrn. 77-79) mit 6 % (46 Fälle) eingenommen. Diese drei Rangfolgepositionen zusammen wurden im Berichtsjahr 2014 mit 425 (53 %) Todesfällen bei über der Hälfte aller tödlichen Unfälle als wichtigste mit dem Unfall in Zusammenhang stehende Gegenstände der Abweichung registriert. Hierbei handelt es sich im Wesentlichen um Unfälle im öffentlichen Straßenverkehr (380 Fälle). Mit jeweils 5 % aller tödlichen Unfälle folgen Treppen, Dächer, Dachstühle, Dachhäute u. Ä. (Nr. 5) mit 40 Fällen sowie Fußböden, Böden (Nr. 2) mit 37 Fällen. Eine vergleichende Betrachtung der Statistiken der meldepflichtigen Unfälle, der neuen Unfallrenten und der tödlichen Unfälle liefert für das Kontingent der Fälle, die jeweils durch die ersten 10 Rangfolgepositionen zusammengefasst werden, unterschiedliche Anteilswerte in den einzelnen Statistiken. Mit den ersten zehn Positionen der Rangfolgeliste der tödlichen Unfälle werden 598 (74 %) der 805 Todesfälle erfasst.

Auf die Plätze eins bis zehn der Rangfolge bei den neuen Unfallrenten entfällt ebenfalls ein Prozentsatz von 74 % (14.475 Fälle) der insgesamt 19.537 neuen Arbeits- und Wegeunfallrenten. Bei den meldepflichtigen Unfällen werden nur noch 58 % (609.846 Fälle) der insgesamt 1.044.057 Fälle von einem derjenigen Gegenstände ausgelöst, die sich aus den zehn an der Spitze der Rangfolge stehenden Positionen ergeben.

Gegenstand der Abweichung vom unfallfreien Ablauf bei den neuen Unfallrenten 2014

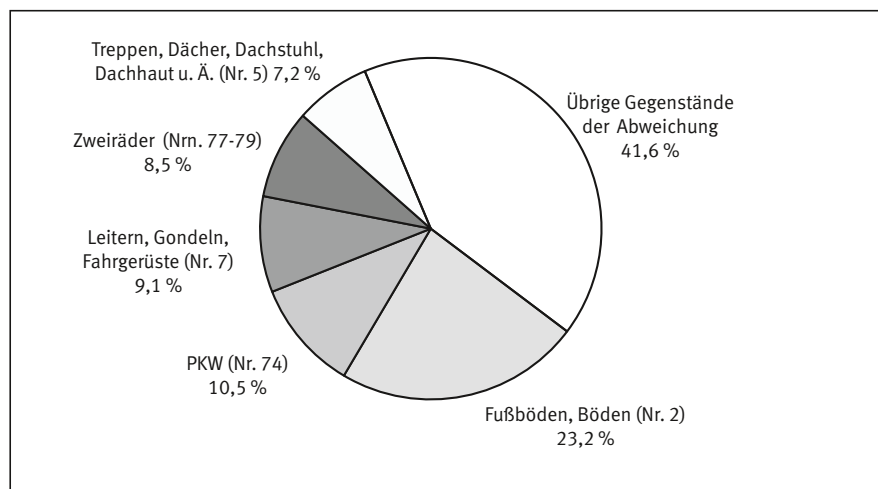

Gegenstand der Abweichung vom unfallfreien Ablauf bei den tödlichen Arbeits- und Wegeunfällen 2014

Gegenstand der Abweichung	Tödliche Unfälle	Anteil in %
PKW (Nr.74)	260	32,30
LKW (Nrn. 71-73)	119	14,78
Zweiräder (Nrn. 77-79)	46	5,71
Treppen, Dächer, Dachstuhl, Dachhaut u. Ä. (Nr. 5)	40	4,97
Fußböden, Böden (Nr. 2)	37	4,60
Übrige Gegenstände der Abweichung	303	37,64
Insgesamt	805	100,00

Übersicht der Arbeits- und Wegeunfälle 2014

Gewerbliche Berufsgenossenschaften und Unfallversicherungsträger der öffentlichen Hand

Nr.	Gegenstand der Abweichung vom unfallfreien Ablauf (OG=Obergruppe)	Meldepflichtige Unfälle	Neue Unfallrenten	Tödliche Unfälle
Gebäude, bauliche Anlagen, Flächen - zu ebener Erde (OG 01)				
1	Fenster, Türen, Trennwände u. Ä.	24.198	191	7
2	Fußboden, Boden, innen/außen, auch rutschig	192.083	4.537	37
3	Flächen/Verkehrsbereiche auf einer Ebene, auf dem Wasser	507	14	1
4	Sonstige Gebäude, bauliche Anlagen zu ebener Erde u. Ä.	3.951	81	1
	<i>zusammen</i>	220.739	4.823	46
Gebäude, bauliche Anlagen, Flächen - in der Höhe (OG 02)				
5	Treppen, Dächer, Dachstuhl, Dachhaut u. Ä.	61.620	1.401	40
6	Leitergänge, Pfeiler, Masten u. Ä.	2.093	106	5
7	Leitern, Gondeln, Fahrgerüste, Hebebühnen u. Ä., ortsveränderlich	27.445	1.774	14
8	Gerüste, Verschalungen, Schaukeln u. Ä., zeitlich befristet	6.764	393	10
9	Bauliche Anlagen, Flächen, in der Höhe, auf dem Wasser	120	3	-
10	Sonstige bauliche Anlagen und Flächen in der Höhe	733	45	-
	<i>zusammen</i>	98.775	3.722	69
Gebäude, bauliche Anlagen, Flächen - in der Tiefe (OG 03)				
11	Ausgrabungen, Gräben, Schächte, Gruben u. Ä.	2.485	86	4
12	Unterführungen, Stollen	-	1	-
13	Unterwasserbereiche	55	4	2
14	Sonstige bauliche Anlagen in der Tiefe	219	9	1
	<i>zusammen</i>	2.759	100	7
Stoffverteilungs-, Versorgungsanlagen (OG 04)				
15	Leitungen, Schläuche, Einspeisegeräte u. Ä., ortsfest	3.565	45	2
16	Rohre, Leitungen, Schläuche u. Ä., ortsveränderlich	933	4	-
17	Abwasserkanäle, Dränagen	157	2	-
18	Sonstige Stoffverteilungsanlagen, Versorgungsanlagen u. Ä.	157	1	-
	<i>zusammen</i>	4.812	52	2
Motoren, Einrichtungen zur Energieübertragung/-speicherung (OG 05)				
19	Motoren, Generatoren, einschl. Kompressoren, Pumpen	1.536	17	1
20	Mechanische, pneumatische, hydraulische, elektrische Kraftübertragung u. Ä.	4.880	70	5
21	Sonstige Einrichtungen zur Energieübertragung u. -speicherung u. Ä.	383	4	-
	<i>zusammen</i>	6.800	91	6
Werkzeuge (kraftbetrieben und nicht kraftbetrieben) (OG 06 bis 08)				
22	Werkzeuge zum Sägen (Handsäge, Kreissäge, Trennmaschine u. Ä.)	6.265	107	1
23	Werkzeuge zum Schneiden, Trennen (Scheren, Messer, Cutter u. Ä.)	52.120	77	2
24	Werkzeuge zum Ausfräsen u. Ä. (Meißel, Stichel u. Ä.)	2.226	9	-
25	Werkzeuge zum Polieren, Schleifen u. Ä. (Schleifmasch., Trennschl. u. Ä.)	10.349	41	1
26	Werkzeuge zum Bohren, Drehen u. Ä. (Schraubenschlüssel, Handbohrmasch.)	15.000	61	1
27	Werkzeuge zum Nageln u. Ä. (Hammer, Heftpistole u. Ä.)	11.658	18	1
28	Werkzeuge zum Nähen, Stricken (Nähnadeln, Kettelmaschinen u. Ä.)	172	1	-
29	Werkzeuge zum Schweißen, Kleben (LötKolben, Leimpistole u. Ä.)	1.254	1	-
30	Werkzeuge zum Ausgraben, Bodenbearbeiten (Spaten, Bohrhammer u. Ä.)	1.440	7	-
31	Werkzeuge zum Waschen, Reinigen (Bürste, Hochdruckreiniger u. Ä.)	1.091	11	-
32	Werkzeuge zum Malen, Anstreichen (Pinsel, Malbürste, Farbpistole u. Ä.)	223	1	-
33	Werkzeuge zum Halten, Ergreifen (Hebel, Greiferzangen u. Ä.)	3.041	15	-
34	Werkzeuge für Küchenarbeiten, außer Messern (Gabel, Löffel u. Ä.)	1.746	2	-
35	Werkzeuge zum Erwärmen (Trockner, Abbeizgerät u. Ä.)	205	-	-
36	Werkzeuge für medizinische/chirurgische Arbeiten (Spritzen, Nadeln, Skalpell u. Ä.)	1.697	7	-
37	Druckluftgeräte	170	2	-
38	Sonstige Werkzeuge	2.261	5	-
	<i>zusammen</i>	110.917	365	6

Übersicht der Arbeits- und Wegeunfälle 2014

Gewerbliche Berufsgenossenschaften und Unfallversicherungsträger der öffentlichen Hand (Fortsetzung)

Nr.	Gegenstand der Abweichung vom unfallfreien Ablauf (OG=Obergruppe)	Meldepflichtige Unfälle	Neue Unfallrenten	Tödliche Unfälle
Tragbare und ortsveränderliche Maschinen und Ausrüstungen (OG 09)				
39	Maschinen zur Rohstoffgewinnung und für Erdarbeiten (Bagger, Lader, Rüttler u. Ä.)	4.928	151	14
40	Maschinen zur Bodenbearbeitung, Landwirtschaft (Mähmaschinen, Traktoren u. Ä.)	1.735	45	4
41	Baustellenmaschinen (Erdarbeiten ausgenommen) (Baustellen-Sägemaschinen u. Ä.)	400	10	-
42	Bodenreinigungsmaschinen (Kehmaschinen, Waschgeräte u. Ä.)	234	3	-
43	Sonstige tragbare oder ortsveränderliche Maschinen und Ausrüstungen	715	12	-
	<i>zusammen</i>	8.012	221	18
Ortsfeste Maschinen und Ausrüstungen (OG 10)				
44	Ortsfeste Maschinen zur Rohstoffgewinnung und für Erdarbeiten (Bergbau, Hoch- und Tiefbau, Landwirtschaft u. Ä.)	30	2	-
45	Maschinen zur Materialaufbereitung, mechanisch (Brechmaschinen, Misch-, Knetmaschinen u. Ä.)	1.535	45	5
46	Maschinen zur Materialverarbeitung, chemisch (Fermenter, chemische Bäder u. Ä.)	338	3	-
47	Maschinen zur Materialverarbeitung, thermisch (Trocknungsanlagen, Kochgeräte u. Ä.)	2.230	19	-
48	Maschinen zur Materialverarbeitung, Kälteverfahren (Kühlanlagen, -maschinen u. Ä.)	367	5	-
49	Maschinen zur Materialverarbeitung, sonstige Verfahren	279	4	-
50	Maschinen zur Materialverformung (Pressen)	1.705	45	1
51	Maschinen zur Materialverformung (Kalander, Walzen, Walzmaschinen u. Ä.)	1.904	78	-
52	Maschinen zur Materialverformung (Einspritzmaschinen, Extruder, Gießöfen u. Ä.)	959	35	1
53	Werkzeugmaschinen (Fräs-, Schleif-, Bohrmaschinen u. Ä.)	6.477	110	1
54	Werkzeugmaschinen (Kreissägemaschinen, Bandsägemaschinen u. Ä.)	3.970	136	-
55	Werkzeugmaschinen (Schneidemaschinen, Stanzpressen u. Ä.)	7.607	46	1
56	Maschinen zur Oberflächenbehandlung (Zylindermaschinen, Waschanlagen, Färbemasch.u. Ä.)	1.398	16	-
57	Maschinen zur Oberflächenbehandlung (Galvanisierung, elektrolytische Behandlung u. Ä.)	29	3	-
58	Maschinen zur Verbindungstechnik (Schweiß-, Näh-, Klebmaschinen u. Ä.)	3.601	26	-
59	Maschinen zum Packen, Verpacken (Füllmaschinen, Verpackungsmaschinen u. Ä.)	1.064	22	1
60	Sonstige ortsfeste Maschinen und Ausrüstungen	5.041	69	4
	<i>zusammen</i>	38.532	664	14
Förder-, Transport-, Lagereinrichtungen (OG 11)				
61	Ortsfeste Förderer (Förderbänder, Kettenförderer u. Ä.)	3.515	94	-
62	Senkrechtfördermittel (Aufzüge, Hebebühnen, Winden u. Ä.)	3.156	79	1
63	Krane (Krane, Laufkrane, Flaschenzüge u. Ä.)	1.459	74	7
64	Flurfördermittel (Karren, Hubwagen, Stapler u. Ä.)	31.791	542	9
65	Anschlagmittel (Ketten, Seile, Haken, Traversen u. Ä.)	3.634	63	1
66	Einrichtungen zur Lagerung, Verpackung, ortsfest (Tanks, Silos u. Ä.)	1.507	20	3
67	Einrichtungen zur Lagerung, Verpackung, ortsveränderlich (Container u. Ä.)	5.103	52	4
68	Lagerzubehör, Regalsysteme, Palettieranlagen, Paletten	15.583	162	3
69	Verpackungen, ortsveränderlich (Kanister, Behältnisse, Mülltonne)	13.772	88	-
70	Sonstige Förder-, Transport- und Lagereinrichtungen	1.404	29	1
	<i>zusammen</i>	80.926	1.203	29
Landfahrzeuge (LKW, PKW u. Ä.) (OG 12)				
71	Lastkraftwagen	13.128	545	72
72	Busse, Omnibusse	3.617	63	7
73	Sonstige Schwerlastwagen	9.058	398	40
74	Personenwagen	80.945	2.047	260
75	Kleinlastwagen, Kastenwagen	4.449	144	31
76	Sonstige Leichtfahrzeuge	2.830	54	2
77	Motorräder, Leichtmotorräder, Motorroller	10.183	664	32
78	Fahrräder, Roller	30.264	941	9

Übersicht der Arbeits- und Wegeunfälle 2014

Gewerbliche Berufsgenossenschaften und Unfallversicherungsträger der öffentlichen Hand (Fortsetzung)

Nr.	Gegenstand der Abweichung vom unfallfreien Ablauf (OG=Obergruppe)	Meldepflichtige Unfälle	Neue Unfallrenten	Tödliche Unfälle
79	Sonstige Zweiräder	1.370	47	5
80	Sonstige Fortbewegungsmittel zu Land: Skier, Rollschuhe u. Ä.	1.512	32	1
81	Sonstige Landfahrzeuge	1.156	39	6
	<i>zusammen</i>	<i>158.511</i>	<i>4.974</i>	<i>465</i>
	Schienen-, Wasser-, Luftfahrzeuge (OG 13)			
82	Schienenfahrzeuge (Gütertransport)	437	27	6
83	Schienenfahrzeuge (Personenbeförderung)	1.411	32	13
84	Wasserfahrzeuge (Gütertransport)	210	9	2
85	Wasserfahrzeuge (Personenbeförderung)	334	7	3
86	Wasserfahrzeuge (Fischerei)	45	2	-
87	Luftfahrzeuge (Gütertransport)	54	1	-
88	Luftfahrzeuge (Personenbeförderung)	288	10	5
89	Sonstige Schienen-, Wasser-, Luftfahrzeuge	2.246	54	6
	<i>zusammen</i>	<i>5.024</i>	<i>142</i>	<i>35</i>
	Stoffe, Gegenstände, Bestandteile von Maschinen oder Fahrzeugen u. Ä. (OG 14)			
90	Baumaterialien (Fertigbauteile, Schalung, Balken u. Ä.)	35.656	368	15
91	Bauteile von Maschinen/Fahrzeugen (Gestell, Wanne, Reifen u. Ä.)	23.316	184	3
92	Maschinenteile, Werkstücke und deren Teile	46.712	235	3
93	Verbindungselemente (Schrauben, Nägel, Bolzen u. Ä.)	3.986	29	-
94	Partikel, Stäube, Späne, Stücke, Spritzer, Splitter	16.982	93	-
95	Landwirtschaftliche Produkte (Körner, Stroh u. Ä.)	164	3	-
96	Produkte für die Landwirtschaft (Düngemittel, Tierfutter)	29	-	-
97	Gelagerte Produkte (Materialien, Kartons, Verpackungen u. Ä.)	6.727	82	2
98	Gelagerte Produkte (Rollen, Spulen)	1.005	7	-
99	Lasten auf mechanischen Förder-, Transportmitteln	1.020	59	3
100	Lasten: von Hebezeug, von Kran herabhängend	2.465	119	5
101	Lasten: von Hand bewegt	18.140	112	-
102	Sonstige Stoffe, Gegenstände, Bestandteile von Maschinen und Fahrzeugen u. Ä.	6.833	30	2
	<i>zusammen</i>	<i>163.035</i>	<i>1.321</i>	<i>33</i>
	Chemische, explosionsgefährliche, radioaktive, biologische Stoffe (OG 15)			
103	Ätzende Stoffe (fest, flüssig, gasförmig)	4.146	23	1
104	Schädliche giftige Stoffe (fest, flüssig, gasförmig)	836	7	3
105	Brennbare Stoffe (fest, flüssig, gasförmig)	1.713	20	2
106	Explosionsgefährliche, reaktionsfähige Stoffe (fest, flüssig, gasförmig)	280	12	1
107	Gase, Dämpfe (ohne spezifische Auswirkungen, Inertgas u. Ä.)	956	11	3
108	Radioaktive Stoffe	-	-	-
109	Biologische Stoffe	2.386	2	1
110	Stoffe, Substanzen ohne spezifische Gefahr (Wasser u. Ä.)	2.559	9	-
111	Sonstige chemische, explosionsgefährliche, radioaktive, biologische Stoffe	386	4	1
	<i>zusammen</i>	<i>13.262</i>	<i>88</i>	<i>12</i>
	Sicherheitseinrichtungen und Schutzausrüstungen (OG 16)			
112	Sicherheitseinrichtungen an Maschinen	116	-	-
113	Persönliche Schutzausrüstungen (Kopfschutz, Augenschutz u. Ä.)	303	1	-
114	Rettungsgeräte und -einrichtungen	1.061	10	-
115	Sonstige Sicherheitseinrichtungen u. Schutzausrüstungen	470	4	-
	<i>zusammen</i>	<i>1.950</i>	<i>15</i>	<i>-</i>
	Büroeinrichtungen, persönliche Ausrüstungen, Sportausrüstungen u. Ä. (OG 17)			
116	Büromöbel	7.641	66	-
117	Computereinrichtungen, Bürogeräte, Kopiergeräte u. Ä.	871	3	1
118	Lehrmittel, Schreib- und Zeichenbedarf	533	2	-

Übersicht der Arbeits- und Wegeunfälle 2014

Gewerbliche Berufsgenossenschaften und Unfallversicherungsträger der öffentlichen Hand (Fortsetzung)

Nr.	Gegenstand der Abweichung vom unfallfreien Ablauf (OG=Obergruppe)	Meldepflichtige Unfälle	Neue Unfallrenten	Tödliche Unfälle
119	Einrichtungen / Gegenstände - Sport und Spiel	5.642	51	-
120	Waffen	40	5	-
121	Persönliche Gegenstände, Kleidung	1.083	10	-
122	Musikinstrumente	77	1	-
123	Haushaltsgegenstände, Hausrat, Haushaltsgeräte u. Ä.	32.753	122	18
124	Sonstige Büroeinrichtungen, persönliche Ausrüstungen, Haushaltsgeräte u. Ä.	3.266	30	1
	<i>zusammen</i>	<i>51.907</i>	<i>290</i>	<i>20</i>
	Menschen und andere Lebewesen (OG 18)			
125	Bäume, Pflanzen, Anpflanzungen	3.339	92	10
126	Haustiere, Nutzvieh	5.692	92	1
127	Wilde Tiere, Insekten, Schlangen	2.894	19	-
128	Mikroorganismen	41	-	1
129	Ansteckende Viren	36	2	-
130	Menschen	34.349	755	18
131	Sonstige Lebewesen	3.261	84	1
	<i>zusammen</i>	<i>49.612</i>	<i>1.044</i>	<i>31</i>
	Lose Abfälle (OG 19)			
132	Lose Abfälle von Rohmaterialien, Produkten, Gegenständen	1.268	13	1
133	Lose Abfälle von chemischen Stoffen	15	-	-
134	Lose Abfälle von biologischen Stoffen, Pflanzen, Tieren	1.096	20	-
135	Sonstige lose Abfälle	230	6	-
	<i>zusammen</i>	<i>2.609</i>	<i>39</i>	<i>1</i>
	Physikalische Erscheinungen und Naturphänomene (OG 20)			
136	Lärm, natürliche Strahlung, Licht, Druck, Über-/Unterdruck	322	1	-
137	Natürliche und atmosphärische Elemente (Regen, Schnee, Glatteis u. Ä.)	1.660	85	1
138	Naturkatastrophen (Hochwasser, Erdbeben, Feuer, Brand u. Ä.)	401	6	-
139	Sonstige Naturphänomene	97	6	1
	<i>zusammen</i>	<i>2.479</i>	<i>98</i>	<i>2</i>
	Obergruppen 01 - 20 zusammen (1 bis 139)	1.020.663	19.252	796
140	keine Angabe, nicht zuzuordnen	23.394	285	9
	Insgesamt (1 bis 140)	1.044.057	19.537	805

Anhang 5

Nicht meldepflichtige Leistungsfälle 2015

Für Arbeitsunfälle, die nur eine kurzzeitige Arbeitsunterbrechung oder eine Arbeitsunfähigkeit von bis zu drei Tagen zur Folge haben, besteht keine Meldepflicht des Unternehmers gegenüber dem zuständigen Unfallversicherungsträger. Bis zum Inkrafttreten des Gesundheitsreformgesetzes (GRG) zum 01.01.1989 waren die Kostenträger für ärztliche Leistungen im Zusammenhang mit nicht meldepflichtigen Arbeitsunfällen von GKV-Versicherten die Krankenkassen. Nach einer Übergangsregelung für die Jahre 1989 und 1990 sind die Berufsgenossenschaften und die Unfallversicherungsträger der öffentlichen Hand

seit dem 01.01.1991 allein für die Kosten aller Arbeitsunfälle zuständig. Somit verfügen sie seit diesem Berichtsjahr über statistische Angaben zu denjenigen Arbeits- und Wegeunfällen, für die ärztliche Leistungen angefallen und die entsprechenden Kosten entstanden sind. Diese Fälle werden hier als nicht meldepflichtige Leistungsfälle auf Grund von Arbeits- oder Wegeunfällen bezeichnet.

Bei den Unfallversicherungsträgern der öffentlichen Hand wird seit dem Berichtsjahr 2009 erstmals die Zahl der nicht meldepflichtigen Leistungsfälle statistisch erfasst.

Nicht meldepflichtige Leistungsfälle auf Grund von Arbeitsunfällen

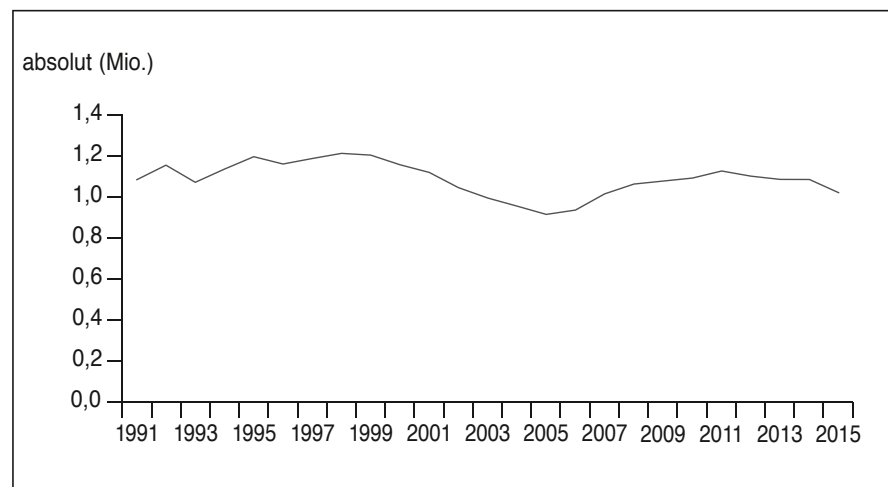

Nicht meldepflichtige Leistungsfälle auf Grund von Wegeunfällen

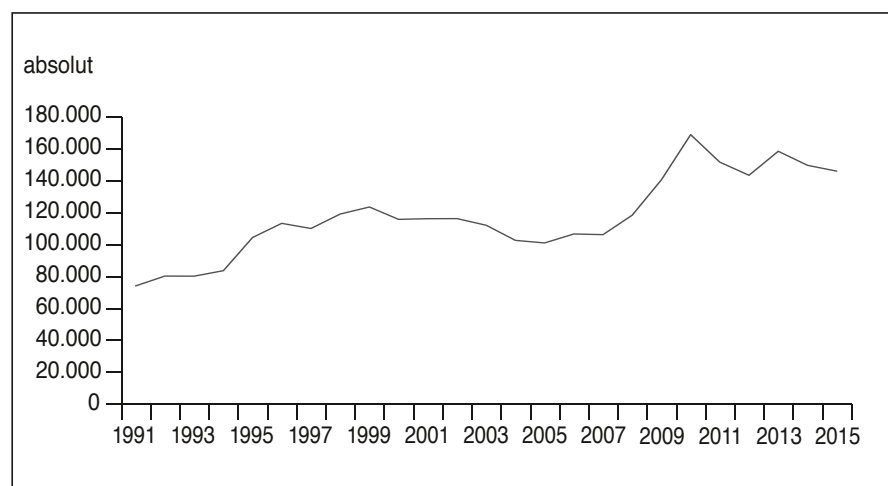

Zu denjenigen nicht meldepflichtigen Unfällen hingegen, deren gesundheitliche Auswirkungen so geringfügig sind, dass es zu keiner kostenpflichtigen ärztlichen Behandlung kommt, liegen den Unfallversicherungsträgern naturgemäß auch keine Angaben vor. Letzteres gilt allerdings auch für diejenigen nicht meldepflichtigen Unfälle, die zwar ärztlich behandelt wurden, aber dennoch keine Kosten bei den Unfallversicherungsträgern erzeugt haben, weil die medizinische Versorgung durch einen Betriebsarzt erfolgte. Somit würde es inhaltlich keinen Sinn machen, die hier zahlenmäßig dargestellten nicht meldepflichtigen Leistungsfälle zu den meldepflichtigen zu addieren; man hätte damit keine sinnvoll abgegrenzte Gesamtgruppe: Weder würde es sich dabei um alle Arbeitsunfälle handeln, da die Unfälle ohne ärztliche Versorgung fehlen, noch würde es sich um sämtliche Unfälle handeln, die einer medizinischen Behandlung bedurften, da nicht in allen diesen Fällen den Unfallversicherungsträgern Kosten entstehen. Die Statistik über die nicht meldepflichtigen Leistungsfälle liefert jedoch wertvolle Hinweise für die Prävention; daher wird sie an dieser Stelle separat dargestellt.

Seit Berichtsjahr 1991 ist die Zahl der nicht meldepflichtigen Leistungsfälle auf Grund von Arbeits- bzw. Wegeunfällen jährlich im Rahmen einer Sondererhebung bei allen gewerblichen Berufsgenossenschaften ermittelt worden. Ab Berichtsjahr 2000 werden diese Daten parallel zur Meldung der Geschäfts- und Rechnungsergebnisse erhoben. Die Unfallversicherungsträger der öffentlichen Hand erheben diese freiwillige Meldung seit dem Berichtsjahr 2009 ebenfalls mit den Geschäfts- und Rechnungsergebnissen. Die Entwicklung der Fallzahlen seit 1991 ist sowohl tabellarisch als auch grafisch dargestellt. Die Verteilung der nicht meldepflichtigen Leistungsfälle des Berichtsjahres auf die Bereiche sowie die Berufsgenossenschaften ist einer weiteren Tabelle zu entnehmen. Bei den in den Tabellen und Abbildungen ausgewiesenen Zahlen der Berichtsjahre ab 2009 ist zu beachten, dass die Meldungen der Unfallversicherungsträger der öffentlichen Hand einfließen.

Nicht meldepflichtige Leistungsfälle

Jahr	Nicht meldepflichtige Leistungsfälle auf Grund von		Insgesamt
	Arbeitsunfällen	Wegeunfällen	
1991	1.084.410	73.734	1.158.144
1992	1.155.376	79.903	1.235.279
1993	1.072.068	79.846	1.151.914
1994	1.136.464	83.283	1.219.747
1995	1.196.898	104.138	1.301.036
1996	1.161.034	112.967	1.274.001
1997	1.187.978	109.773	1.297.751
1998	1.212.894	118.792	1.331.686
1999	1.204.622	123.236	1.327.858
2000	1.157.542	115.495	1.273.037
2001	1.120.022	115.898	1.235.920
2002	1.046.226	115.928	1.162.154
2003	995.578	111.791	1.107.369
2004	956.009	102.312	1.058.321
2005	915.402	100.699	1.016.101
2006	936.826	106.283	1.043.109
2007	1.015.830	105.905	1.121.735
2008	1.063.641	118.062	1.181.703
2009 ¹	1.078.149	140.344	1.218.493
2010	1.092.696	168.607	1.261.303
2011	1.127.121	151.392	1.278.513
2012	1.101.820	143.146	1.244.966
2013	1.086.208	158.176	1.244.384
2014	1.085.631	149.377	1.235.008
2015	1.021.443	145.726	1.167.169

¹ ab 2009 melden auch die Unfallversicherungsträger der öffentlichen Hand die nicht meldepflichtigen Leistungsfälle

Nicht meldepflichtige Leistungsfälle 2015 nach Bereichen und Berufsgenossenschaften

	Nicht meldepflichtige Leistungsfälle auf Grund von		Insgesamt
	Arbeitsunfällen	Wegeunfällen	
UV der gewerblichen Wirtschaft	905.815	122.889	1.028.704
101 BG Rohstoffe und chemische Industrie	32.893	3.542	36.435
102 BG Holz und Metall	193.957	9.844	203.801
103 BG Energie Textil Elektro Medienerzeugnisse	84.053	12.313	96.366
104 BG der Bauwirtschaft	107.339	4.502	111.841
105 BG Nahrungsmittel und Gastgewerbe	57.684	5.840	63.524
106 BG Handel und Warenlogistik	123.475	18.618	142.093
107 BG für Transport und Verkehrswirtschaft	35.418	1.967	37.385
108 Verwaltungs-BG	135.724	40.896	176.620
109 BG für Gesundheitsdienst und Wohlfahrtspflege	135.272	25.367	160.639
UV der öffentlichen Hand (Allgemeine UV)	115.628	22.837	138.465
Insgesamt	1.021.443	145.726	1.167.169

Anhang 6

Schülerunfallgeschehen 2014

Grundlage für die statistische Erfassung des Schülerunfallgeschehens bildet das Schlüsselverzeichnis zur Unfallanzeige. Die Statistik zu den meldepflichtigen Schülerunfällen entsteht durch Hochrechnung einer repräsentativen 3 %-Stichprobe, die der tödlichen Unfälle durch Totalerhebung. Detaillierte Daten zu den neuen Schülerunfallrenten sind nicht verfügbar, da diese im Gesamtstatistikdatensatz der Unfallversicherungsträger der öffentlichen Hand bislang nicht erhoben werden.

Allgemein

Im Jahr 2014 beträgt die Zahl der versicherten „Schüler“ (Kinder in Tagesbetreuung (inkl. Tagespflege), Schüler und Studierende) 17.112.531. Über 90 % der Schülerunfälle, also Unfälle bei denen ärztliche Behandlung in Anspruch genommen wird (12.83.506 Schulunfälle), geschehen auf Veranstaltungen der Tagesbetreuungen, Schulen und Hochschulen, bei rund 8 % der Schülerunfälle liegt der Unfallort auf dem Weg zwischen Einrichtung und Zuhause (109.992 Schulwegunfälle). Bezogen auf 1.000 versicherte „Schüler“ gibt es 75,00 Schul- und 6,43 Schulwegunfälle. Die Gesamtrate liegt bei 81,43 Schülerunfällen je 1.000 versicherte Schüler. Bei den neuen Schülerunfallrenten liegt der Schul-

weganteil bereits bei 34,1 % und somit um mehr als das Vierfache höher. Am größten ist der Schulweganteil bei den tödlichen Unfällen (36 von insgesamt 42 tödlichen Schülerunfällen).

Bei den Schulunfällen ist ein langer - fast drei Jahrzehnte währender - Anstieg der Unfallrate bis 1999 erkennbar (vgl. Abschnitt 3.3). Mit dem Jahr 2000 beginnt die Wende. In den Folgejahren ist ein kontinuierlicher Rückgang zu verzeichnen. Auf dem Schulweg (vgl. Abschnitt 3.4) sind Ende der 1970er sowie Anfang und Mitte der 1990er Jahre die Raten angestiegen. Das Maximum wurde 1998 erreicht. Seit 2000 geht die Rate mit Unterbrechungen tendenziell zurück.

Die längerfristige Entwicklung der neuen Schülerunfallrenten zeigt insbesondere für die Schulwegunfallrenten einen erheblichen Rückgang, wobei ein starker Anstieg von 2002 auf 2003 durch die hohe Zahl an Erstentschädigungen der von den Erfurter Ereignissen betroffenen Schüler bedingt war.

Die Langzeitentwicklung der tödlichen Schülerunfälle ist durch unterschiedliche Phasen gekennzeichnet (vgl. Abschnitt 3.8). Ein rapider Rückgang der Mortalität zeigt sich Ende der 1970er und schwächer ausgeprägt im Verlauf der 1980er Jahre. Anfang der 1990er Jahre, bedingt durch die Deutsche Einheit, ist ein Anstieg zu beob-

achten. Seit dem Jahr 2004 ist wieder ein tendenzieller Rückgang erkennbar.

Schülerunfälle nach Schulart und schulischer Veranstaltung

Gemessen an den Unfallraten je 1.000 Schüler sind in der Schule die Hauptschulen am stärksten belastet. Ein ähnliches Bild ergibt sich bei den meldepflichtigen Schulwegunfällen. Nur bei den neuen Schulwegunfallrenten haben die Berufsschüler die mit Abstand höchste Unfallrate. Die vergleichende Interpretation ist vor allem bei den beruflichen Schulen und den Hochschulen aufgrund der besonderen Expositionsstruktur jedoch nur eingeschränkt möglich. Im eigentlichen schulischen Bereich bilden in jährlicher Kontinuität der Schulsport und der Pausenbereich die zahlenmäßigen Unfallschwerpunkte, die zusammen mit dem Unterrichtsbereich (Unterricht außer Sport, jedoch inkl. Betrieb in Einrichtungen der Kindertagesbetreuung) 88,7 % der Schulunfälle ausmachen. Besonders auffällig ist, dass bei den neuen Schulunfallrenten der Sportanteil mit 75,2 % deutlich größer ist als bei den meldepflichtigen Schulunfällen mit 39,9 %.

Die prozentuale Verteilung der drei Unfallschwerpunkte Sport, Pause und Unterricht (inkl. Betrieb in Kindertagesbetreuung) ist naturgemäß von der Art der Einrichtung

Meldepflichtige Schulunfälle und neue Schulunfallrenten 2014 nach Art der schulischen Veranstaltung

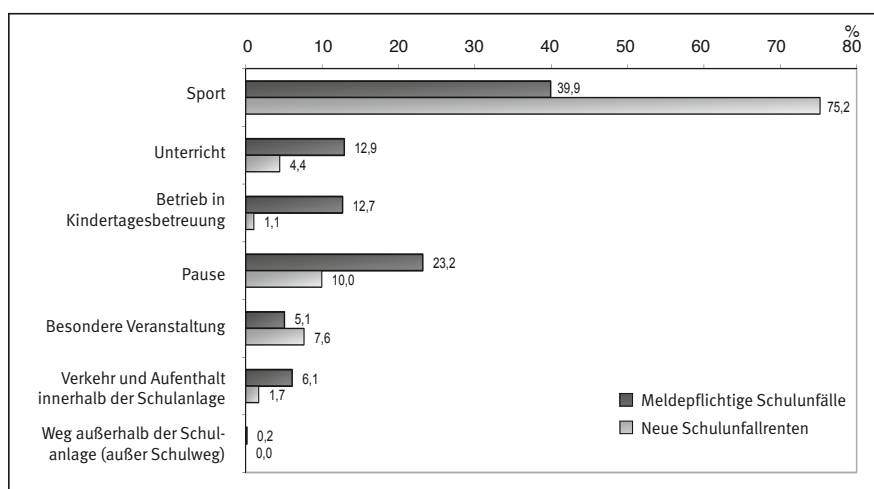

abhängig. So entfallen an Gymnasien 61,2 % der Schulunfälle auf den Sportunterricht, während an Grundschulen 46,7 % der Unfälle in der Pause und in Kindertagesbetreuung 68,1% während des Unterrichts/Betriebs in der Einrichtung passieren.

Im Sport sind die Unfallzahlen in den letzten Jahren tendenziell zurückgegangen, während sie bei den Pausenunfällen stagnieren. Im Gegensatz dazu haben die Unterrichtsunfälle (inkl. Betrieb in Kindertagesbetreuung) zugenommen.

Sportunfälle

Jeder zweite Schulsportunfall ereignet sich in den Ballsportarten. Mit weitem Abstand folgen Geräte-/Bodenturnen, das Spiel an Kinderspielplatzgeräten, Leichtathletik, Laufspiel, Winter- und Wassersport, Sport-/Spielgeräte mit kleinen Rädern (Tretroller u. ä.) sowie Gymnastik.

Der Vorjahresvergleich zeigt eine beinahe unveränderte Verteilung der Sportunfälle auf die einzelnen Sportarten. 72,0 % der Schulsportunfälle ereignen sich in der Turnhalle, 71 % auf dem Sportplatz und

8,0 % auf dem Spielplatz. Insgesamt entfallen auf die Sportarten Ballspiel, Geräte-/Bodenturnen und Leichtathletik sowie das Spiel an Kinderspielplatzgeräten 80,1 % des Unfallgeschehens.

Pausenunfälle

Hauptunfallort bei den Pausenunfällen ist der Schulhof (67,2 %). Die restlichen Unfälle verteilen sich auf den Klassenraum (6,3 %), die Treppen des Schulgebäudes (5,6 %), sowie Flure (6,9 %). Meistens zogen sich die Schüler durch Stürze beim Rennen, Gehen, Nachlaufen und Fangen-

Schulunfallsschwerpunkte 2014 nach Art der Einrichtung

Art der Einrichtung	Sport		Pause		Unterricht / Betrieb in Kindertagesbetreuung	
	absolut	%	absolut	%	absolut	%
Kindertagesbetreuung	55.234	20,51	3.396	1,26	183.319	68,06
Grundschulen	54.476	24,54	103.690	46,71	31.781	14,32
Hauptschulen	72.282	40,71	58.417	32,90	23.673	13,33
Sonderschulen	13.391	34,35	13.535	34,71	6.746	17,30
Realschulen	80.013	53,84	35.603	23,96	18.703	12,58
Gymnasien	115.936	61,19	33.324	17,59	21.344	11,27
Gesamtschulen und sonstige allgemein bildende Schulen	82.163	49,00	44.562	26,58	24.842	14,82
Berufliche Schulen	33.742	58,29	4.786	8,27	13.407	23,16
Hochschulen	5.297	44,20	323	2,70	4.641	38,73
Insgesamt	512.536	39,93	297.636	23,19	328.456	25,59

Prozentuale Verteilung der Sportunfälle 2014 nach Sportarten

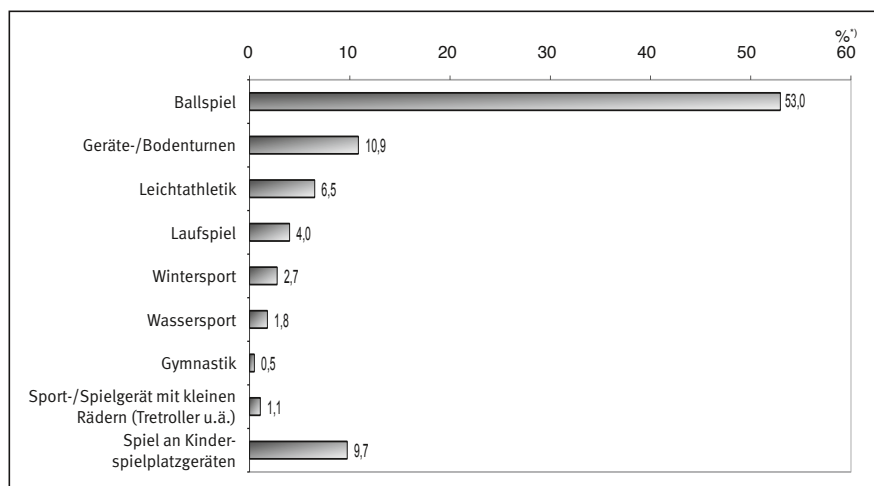

) Die Prozentwerte beziehen sich auf die Gesamtzahl der Sportunfälle (ohne k.A.)

spielen Verletzungen zu. 12,7 % der Pausenunfälle entfallen auf Rängeleien und Raufereien. Hauptverletzungsarten sind Prellungen, Zerrungen und Verstauchungen sowie Oberflächenverletzungen der Haut.

Unterrichtsunfälle

48,7 % entfallen auf den Betrieb in der Kindertagesbetreuung, es folgt der allgemeine Unterricht und Unterricht ohne nähere Angabe, wobei Einrichtungen der Kindertagesbetreuung, Grundschulen, Gesamtschulen (inkl. sonstiger allgemeinbildender Schulen), Hauptschulen, Gymnasien, Realschulen und berufliche Schulen in der genannten Reihenfolge beteiligt sind. Überwiegend handelt es sich im Betrieb in der Kindertagesbetreuung und im allgemeinen Unterricht um Anstoß- und Hinfall-Unfälle. Die häufigsten Verletzungsarten sind Prellungen und Oberflächenverletzungen der Haut.

Straßenverkehrsunfälle

Die mit Abstand häufigsten Straßenverkehrsunfälle in der Schüler-Unfallversiche-

rung sind mit 49,5 % die Fahrradunfälle. Im Jahr 2014 waren es 27.389. Weitere Unfälle haben sich bei der Verkehrsbeteiligung als Pkw-Fahrer bzw. -Mitfahrer (17,5 %), als Fußgänger (9,2 %) und bei der Benutzung von motorisierten Zweirädern (8,9 %) ereignet. Im Bereich der nicht privaten Verkehrsmittel entfielen 3,9 % des Straßenverkehrsunfallgeschehens auf die Beförderung der Schüler mit Schulbussen. Ins Auge fällt die vergleichsweise hohe Zahl der „sonstigen Straßenverkehrsunfälle“ (2,9 %). Dabei handelt es sich überwiegend um Straßenverkehrsunfälle bei Exkursionen oder im Zusammenhang mit Land-schulheimaufenthalten.

Im Berichtsjahr 2014 hatten 202 der Straßenverkehrsunfälle eine neue Schülerunfallrente zur Folge. Die häufigsten sind mit 26,2 % Fußgänger-Unfälle, dicht gefolgt von Pkw-Unfällen (51 Unfälle), sowie Unfällen mit dem motorisierten Zweirad (60 Unfälle) und dem Fahrrad (32 Unfälle). 33 Schüler sind infolge des Straßenverkehrs getötet worden, im Vergleich zum Vorjahr entspricht dies einem leichten

Rückgang um 3 Unfälle. Vor allem bei den Pkw-Unfällen ist ein deutlicher Rückgang zu verzeichnen, wohingegen die Zahl der tödlich verunglückten Fußgänger etwas gestiegen ist. Die Verteilung nach Art der Einrichtung und Art der Verkehrsbeteiligung macht deutlich, dass 42,4 % der tödlichen Straßenverkehrsunfälle auf die beruflichen Schulen entfielen. 57,2 % waren hiervon im Zusammenhang mit motorisierten Fahrzeugen (entweder Pkw oder motorisierte Zweiräder).

Schulwegunfälle, die keine Straßenverkehrsunfälle sind

56.026 Unfälle, die sich im Jahr 2014 auf dem Schulweg ereignet haben, waren keine Straßenverkehrsunfälle, d.h. etwa die Hälfte des Schulwegunfallgeschehens ist keine Folge des Fahrverkehrs auf öffentlichen Wegen und Plätzen (50,9 %). Vielmehr haben sich die Schüler überwiegend beim Gehen/Laufen auf Gehweg, Haltestelle und Fahrbahn infolge von Hinfall-Vorgängen Kopfverletzungen sowie Verletzungen der oberen und unteren Extremitäten zugezogen.

Straßenverkehrsunfälle 2014 nach Art der Verkehrsbeteiligung

Art der Verkehrsbeteiligung		absolut	Anteil in %	
Ohne Verkehrsmittel	Fußgänger	5.082	9,18	9,91
	Tretroller, Inline-Skate, etc. **)	402	0,73	
Privates Verkehrsmittel	Fahrrad	27.389	49,48	76,12
	Motorisiertes Zweirad	4.899	8,85	
	Pkw	9.679	17,49	
	Sonstiges privates Verkehrsmittel inkl. ohne nähere Angabe	168	0,30	
Öffentliches Verkehrsmittel	Schulbus	2.165	3,91	7,37
	Sonstiger Bus/Sonstige öffentliche Verkehrsmittel	1.597	2,89	
	Schienegebundenes Fahrzeug	316	0,57	
Sonstige *)		3.654	6,60	6,60
Insgesamt		55.353	100,00	100,00

*) inkl. Straßenverkehrsunfälle bei Schülerunfällen im engeren Sinn

**) Schlüssel in 2011 eingeführt

**Deutsche Gesetzliche
Unfallversicherung e.V. (DGUV)**

Glinkastraße 40
10117 Berlin
Telefon: 030 288763-800
Fax: 030 288763-808